

ପୁସ୍ତକ ବିକ୍ରମାଳୟ

ଉତ୍କଳ ଅସଂଳ

୬୫/୩୩

୧୩/୧୧/୧୯୯୨



ଶ୍ରୀ ଯେବା ସର୍ବଭୂତେଷୁ ମାତୁ ଭୂୟେଷ ସନ୍ନିତା







ଦୁର୍ଗେ ସୁତା ହରସି ରାତିମଣେଷକତୋଃ
 ସପ୍ତେଃ ସୁତା ମତିମତାବ ଶୁଭାଂ ଦଦାସି ॥
 ଦାନିଦ୍ୟଦୁଃଖରୟହାରିଣା କା ଭୁଦନ୍ୟା
 ପର୍ଯ୍ୟୋପକାରକରଣାୟ ସଦାଦୁକ୍ତିରା ॥
 (ଦେବୀ ମହାତ୍ମ୍ୟ)

ଉତ୍କଳ ସମ୍ବନ୍ଧ

ଅର୍ଦ୍ଧନ

୧୯୦୭ ଶକାବ୍ଦ

୪୨ ଭାଗ

୩ୟ ପଂଖ୍ୟା

ଅକ୍ଟୋବର ୧୯୦୭

ସମ୍ପାଦନା ମଣ୍ଡଳ

ନିର୍ଦ୍ଦେଶକ : ଶ୍ରୀ ରମାନାଥ ମହାନ୍ତି

ସମ୍ପାଦକ : ଶ୍ରୀ ବ୍ରଜ ମୋହନ ପଟ୍ଟନାୟକ

ସହଯୋଗୀ ସମ୍ପାଦକ : ଶ୍ରୀ ଉପେନ୍ଦ୍ର ପ୍ରସାଦ ଦାସ

ସହ ସମ୍ପାଦକ : ପ୍ରହରାଜ ସତ୍ୟନାରାୟଣ ନନ୍ଦ

ମୁଖ୍ୟ ସମ୍ପାଦକ

ଶ୍ରୀ ସତ୍ୟାନନ୍ଦ ଚମ୍ପତିରାୟ

ପ୍ରଚ୍ଛଦ ଶିଳ୍ପୀ

କୁମାରୀ ବାସନ୍ତୀ ମହାରଣା

ପ୍ରକାଶକ : ସୂଚନା ଓ ଲୋକ ସମ୍ପର୍କ ବିଭାଗ,
ଓଡ଼ିଶା ସରକାର, ଭୁବନେଶ୍ୱର

ବାର୍ଷିକ ଦେୟ : ୧୦.୦୦

ପ୍ରତି ଖଣ୍ଡ : ୧.୦୦

ମୁଦ୍ରଣ :

ଓଡ଼ିଶା ସରକାରୀ ମୁଦ୍ରଣାଳୟ, କଟକ

ଓଡ଼ିଶା ସରକାରଙ୍କ ବିଭିନ୍ନ କାର୍ଯ୍ୟ, ସରକାରୀ ଘୋଷଣା ଓ ଅନ୍ୟାନ୍ୟ ସରକାରୀ କାର୍ଯ୍ୟର ସଂକ୍ଷିପ୍ତ ବିବରଣ "ଉତ୍କଳ ସମ୍ବନ୍ଧ"ରେ ପ୍ରକାଶିତ ହୋଇଥାଏ । ଏହା ବ୍ୟତୀତ ଅନେକ ବିଷୟ ସଂକ୍ଷିପ୍ତ ଆକାରରେ ମଧ୍ୟ ଏହି ପତ୍ରିକାରେ ପ୍ରକାଶ କରାଯାଇଥାଏ । ଦେଉଳି ବିଷୟକୁ ସମ୍ପୂର୍ଣ୍ଣ ଓ ଅନୁମୋଦିତ ମୂଳ ପାଠକୋଲି ଭାବିବା ଉଚିତ ନୁହେଁ ।

'ଉତ୍କଳ ସମ୍ବନ୍ଧ' ଓଡ଼ିଶା ସରକାରଙ୍କ ସୂଚନା ଓ ଲୋକ ସମ୍ପର୍କ ବିଭାଗ ତରଫରୁ ପ୍ରକାଶ ପାଉଥିବେ ମଧ୍ୟ ଏହି ପତ୍ରିକାରେ ପ୍ରକାଶିତ ମତାମତ ଓ ବିତର୍କାତା ସବୁଠାରେ ଓଡ଼ିଶା ସରକାରଙ୍କର କୌଣସି ବୁଝିବାକୁ ହେବ ନାହିଁ ।

ହୃଦୟସଙ୍ଗୀତ

ସୁଖପତ୍ର

ଶ୍ରୀମଦଭଗବତ୍ ସାଧନା	..	ଶ୍ରୀ ଜାନକୀ ବଲ୍ଲଭ ପଟ୍ଟନାୟକ	.. ୧
ଦଶହର ପର୍ବ	..	ଶ୍ରୀ ପ୍ରଫୁଲ୍ଲ ପଟ୍ଟନାୟକ	.. ୭
ଓଡ଼ିଶାରେ ଗାନ୍ଧୀଜୀଙ୍କ ହରିଜନ ପଦଯାତ୍ରା	..	ଶ୍ରୀ ନୀଳାମର ଦାସ	.. ୯
ଓଡ଼ିଶାର ସପ୍ତମାତୃକା	..	ଶ୍ରୀ ଗଣେଶ ପ୍ରସାଦ ପରିଜା	.. ୧୩
ଶକ୍ତି ସ୍ଵରୂପିଣୀ ସୀତା	..	ସୀମା ହରିଚରଣ ଦାସ ମହାରଜ	.. ୧୯
ବ୍ୟକ୍ତିତ୍ଵ ପାହାଚୁ ମୁଁ ଭଲପାଏ	..	ଶ୍ରୀ ସୁକାନ୍ତ କୁମାର ରଥ	.. ୨୨
ସପନ କାହାଣୀ ୨୫
ସ୍ଵପ୍ନଟି ସ୍ଵପ୍ନ ୨୯
ଶକ୍ତି ଉପାସନା	..	ଶ୍ରୀ କାଳନ୍ଦୀ ଚରଣ ସେନାପତି	.. ୪୦
ବୃଷ୍ଟି	..	ଡକ୍ଟର ରବିନାଥଚନ୍ଦ୍ର ମହାନ୍ତି	.. ୪୨
ବିଶ୍ଵାସୀ ପାଇଁ ଗାନ୍ଧୀଜୀଙ୍କ ଆଦର୍ଶ ୪୮
ଦଶ ମହାବିଦ୍ୟାରେ ବାଳୀ	..	ଶ୍ରୀ ରଘୁନାଥ ପାତ୍ର	.. ୫୨
ପଞ୍ଚମ ଓଡ଼ିଶାରେ ଶକ୍ତି ଉପାସନା	..	ଅଧ୍ୟାପକ ଦୋଳଗୋବିନ୍ଦ ବିଶ୍ଵା	.. ୫୯
ଆମେ ଓ ଆମର ପରିବେଶ	..	ଡକ୍ଟର ଅମୃତ୍ୟ ମହାପାତ୍ର	.. ୬୨
ବୃକ୍ଷର ମହତ୍ଵ	..	ଡକ୍ଟର ଦୋଳଗୋବିନ୍ଦ ଶାସୀ	.. ୬୭
ଓଡ଼ିଶାରେ ପରିବହନର ଅଗ୍ରଗତି	..	ଶ୍ରୀ ପ୍ରଣବ କୁମାର ଦେ	.. ୭୦
ସ୍ଵପ୍ନଟି ପଥେ ସମବାୟ	..	ଶ୍ରୀ ପ୍ରଫୁଲ୍ଲ ଚନ୍ଦ୍ର ପଣ୍ଡା	.. ୭୩
ଓଡ଼ିଶାରେ ପ୍ରାଥମିକ ଶିକ୍ଷାର ଅଗ୍ରଗତି	..	ଡକ୍ଟର ତାପସ କବି	.. ୭୯
ବର୍ମା ସ୍ତ୍ରୀ	..	ମେଜର ସୁଶବ ଗୋଷ୍ଠ	.. ୮୧
ଗଞ୍ଜାମର ଉପତାଳି 'ଭବରଣୀ'	..	ଶ୍ରୀ ସୀମାଞ୍ଜଳ ପ୍ରଧାନ	.. ୮୫
ଆମ ବିଧି ବିରାଗର କାର୍ଯ୍ୟାବଳୀ ୮୭
ବନ୍ୟ ପ୍ରାଣୀ ସଂରକ୍ଷଣ	..	ଚୌଧୁରୀ ଗୌରହରି ମିଶ୍ର	.. ୯୧
ହୃଦ-ଗୌରବ	..	ଶ୍ରୀ ସରେଜ କୁମାର ରଥ	.. ୯୧
ଓଡ଼ିଶାରେ ମହାମୁଗାଧୀ	..	ଶ୍ରୀ ବଳରାମ ମହାନ୍ତି	.. ୯୩





ମୋ ଦୃଷ୍ଟିରେ....

ଶରତ ଆସିଛି । ଆକାଶ ନିର୍ମଳ । ପୃଥିବୀ ସବୁଜାଘର ।
ଠାଏଁ ଠାଏଁ ପ୍ରତିଟି କାଶତଣ୍ଡୀର ଶୁଭ୍ରତ୍ୱ । ବନଜା
ପ୍ରାରୁଣ୍ୟମୟୀ । ଚଟିନୀ ଶାନ୍ତିମୟୀ । ସରସା ଶୋଭନୀ ।
ଶରତୁ ଜ୍ୟେଷ୍ଠାରେ ସତେ ସେପରି ସ୍ୱାତ, ଧୌତ ଓ
ପ୍ରାକୃତି ।

ପ୍ରକୃତିର ଅପୂର୍ବ ପରିଦେଶକୁ ସାଗତ ଜଣାଇବା ପାଇଁ
ଓହ୍ଲେଇ ଆସିଛି ଦଶହରା, ମାଆ ଦୁର୍ଗାଙ୍କୁ ସାଥରେ ନେଇ ।
ଆମକୁ ସେ ଆଶୀର୍ବାଦ କରିବେ । ଆମର ତମୋଗୁଣ ଓ
ରଜୋଗୁଣକୁ ପ୍ରଶମିତ କରି ତଦ୍‌ଗୁଣକୁ ଅଭିବୃଦ୍ଧି କରାଇବାରେ
ସାହାଯ୍ୟ କରିବେ । ମଙ୍ଗଳମୟୀ ମାଆ ପାଇଁ ପ୍ରତିଟି ସତ୍ତାମ
କଲ୍ୟାଣୀୟ, ସ୍ୱେହାସତ ।

ଏଇ ଅବସରରେ “ଭଜନ ପ୍ରସଙ୍ଗ” ତାର ପ୍ରିୟ ପାଠକ
ପାଠିକାଙ୍କୁ ଭଜନର ଦେଉଳି ତାର ଏଇ ପୂଜା ବିଶେଷାଙ୍କ
ସଂଖ୍ୟାଟିକୁ । ଏଥିରେ ଦଶହରା ପର୍ବ ଓ ଶକ୍ତି ଉପାସନା
ଭାବରେ କେତୋଟି ନୈଦେହ୍ୟ ଦେଉଳି ସେଇ ଶକ୍ତିମୟୀ
ମାଆଙ୍କର ଚରଣ କମଳରେ ।

ଆମ ଜାତିର ଜନକ ମହମ୍ମା ଗାନ୍ଧୀଙ୍କର ଜନ୍ମଦିବସୀ
ଦେଶସାର ପାଳିତ ହୋଇ ଯାଇଛି । ତାଙ୍କର ପୁଣ୍ୟ ସ୍ମୃତିକୁ
ସାଜି ରଖିବା ପାଇଁ “ଭଜନ ପ୍ରସଙ୍ଗ” ତାର କ୍ଷୀଣ ଉଦ୍ୟମ
କରିଛି ।

ବିଗତ ଶହେ ବର୍ଷ ଧରି ଜାତୀୟ ବିପ୍ଳବ କରିଆରେ
ଦେଶକୁ ପରଧାନତାର କଠୋର ଦେହୀ ଦସନରୁ ମୁକ୍ତ
କରାଇଛି । ଏଥିପାଇଁ କେତେ ଅମୂଲ୍ୟ ତ୍ୟାଗ ଥାକାର
କରଯାଇଛି । ଦେଶର ଶ୍ରେଷ୍ଠ ଜନନାୟକମାନେ ନିଜକୁ ଆତ୍ମଦତ୍ତି
ଦେଇଛନ୍ତି । ଦାନ୍ତୁଣ, ଦୁଃଖ, ନିର୍ଯ୍ୟାତନା ଓ ପରଧାନତାର
ଅହକାରମୟ ଯୁଗ ଭିତରୁ ସେଇଁ ଜାତୀୟ ଅନୁଷ୍ଠାନ ଜନ୍ମ ନେଇ
ଦେଶକୁ ମୁକ୍ତି ଓ ପ୍ରଗତି ପଥରେ ଆଗେଇ ନେଇଛି ସେହି
କଂଗ୍ରେସର ଶତଦାଶିକୀ ଆଜି ଦେଶସାର ପାଳିତ ହେଉଛି ।
ଆମର ପ୍ରିୟ ମୁଖ୍ୟମନ୍ତ୍ରୀ ଶ୍ରୀଯୁକ୍ତ ଜାନକୀ ବଲ୍ଲଭ ପଟ୍ଟନାୟକ
ତାଙ୍କର ‘ଶତାବ୍ଦୀର ସାଧନା’ ନିବନ୍ଧରେ ତାହାର ସମ୍ୟକ ଚିତ୍ର
ପ୍ରଦେଇଛନ୍ତି । ସେଇ ନିବନ୍ଧଟିକୁ “ଭଜନ ପ୍ରସଙ୍ଗ” ତାର ପାଠକ
ପାଠିକାଙ୍କୁ ଅର୍ପଣ କରୁଛି ।

ରଜ୍ୟ ସରକାରଙ୍କ ପ୍ରଗତିର କେତେକ ପର୍ଯ୍ୟାୟ ଏଇ
ସଂଖ୍ୟାଟିରେ ସରି ଦେଖିତ କରଯାଇଅଛି ।

ଶ୍ରୀଯୁକ୍ତ ଶ୍ରୀଯୁକ୍ତ





ଶାନ୍ତିର ସାଧନା

ଶ୍ରୀ ଜାନକୀ ବଲ୍ଲଭ ପଟ୍ଟନାୟକ

ଆମର ଏଇ ବିଶ୍ୱାସ ଦେଶ ଭାରତବର୍ଷ । ଏକ ବିରାଟ ଜାତି ନିବାସୀ ହୋଇ ରହିଲୁ ଶହ ଶହ ବର୍ଷ ଧରି ପରାଧୀନତାର ଅନ୍ଧକାର ଭିତରେ । ଏ ବିଶ୍ୱାସ ଶରତବର୍ଷକୁ ଏକ କ୍ଷୁଦ୍ର ବ୍ରତୀଶ ଜାତି ଯେ ଏତେକାଳ ଶାସନ କରୁଥିଲା, ତାହା ଆମ ଇତିହାସର ଏକ ଲଜ୍ୟାଜନକ ଅଧ୍ୟାୟ ହୋଇ ରହିବ । ସମଗ୍ର ଦେଶ ସୁସ୍ଥ । ଅନ୍ଧକାରରେ ଘେର; କେଉଁଠି କିଛି ଆଶାର ଆଲୋକ ଦେଖାଯାଇ ନ ଥିଲା ।

ଠିକ୍ ଏତିକିବେଳେ ୧୮୮୫ ମସିହାରେ ଏକାଠି ହେଲେ ଥକ କେତେ ଜଣ ସ୍ୱାଧୀନଚେତା ବ୍ୟକ୍ତି ମହାନଗରୀ ବମ୍ବେର ଏକ କ୍ଷୁଦ୍ର କୋଠରୀ ଭିତରେ । ସେତେବେଳେ ବ୍ରତୀଶ ଶାସନ ଭାରତର ଲୋକଙ୍କ ପ୍ରତି ଯେଉଁ ଅନ୍ୟାୟ ଅଭିଭୂତ କରୁଥିଲା, ତା' ବିରୁଦ୍ଧରେ ସ୍ୱର ଉତ୍ତୋଳନ କରିବା ଥିଲା ସେତେବେଳର ଘୋଷଣା । ଏଇଥିରୁହିଁ ହେଲା କଂଗ୍ରେସର ଉଦ୍ଦେଶ୍ୟ । କଂଗ୍ରେସର ବ୍ୟାପକତାରେ ବୃଦ୍ଧି ପାଇ ପରାଧୀନତାର ଘୋର ଅନ୍ଧକାର ଭିତରୁ କଂଗ୍ରେସ ଜନ୍ମ ନେଲା । ସେତେବେଳେ ସ୍ୱାଧୀନତା ସେମାନଙ୍କର ଲକ୍ଷ୍ୟ ନଥିଲା । କେବଳ ଶାସନ କ୍ଷେତ୍ରରେ ହେଉଥିବା ଅନ୍ୟାୟ ଓ ଅତ୍ୟାଚାର ବିରୁଦ୍ଧରେ ପ୍ରତିବାଦ କରିବା ଥିଲା, ସେମାନଙ୍କର ଲକ୍ଷ୍ୟ ।

ଭାରତର ସବୁଠାରୁ ପବିତ୍ର ଓ ପ୍ରସିଦ୍ଧ ନଦୀ ଗଙ୍ଗା । ଘୋଟିଏ କ୍ଷୁଦ୍ର ପରିସର ମଧ୍ୟରେ ତା'ର ଜନ୍ମ, ସାହାର ନାମ ଗଙ୍ଗୋତ୍ରୀ । ପ୍ରଥମେ ଏକ କ୍ଷୁଦ୍ର ଧାର ହୋଇ ପରେ ଏହା ବିଶାଳ ସ୍ରୋତସୂନୀରେ ପରିଣତ ହୋଇଛି । ସେହି ଗଙ୍ଗା ସମଗ୍ର ଭାରତ ଭରତକୁ ପବିତ୍ରତା କରିଛି । ସୁଜଳା ସୁପ୍ରକା ଶସ୍ୟ ଶ୍ୟାମଳା କରିଛି । ସେହିପରି ହେଉଛି କଂଗ୍ରେସର ଇତିହାସ । ଦିନେ ସେହି ଘୋଟିଆ ଜନ୍ମ ଭିତରେ ଯେଉଁ ଉଦ୍ଦେଶ୍ୟର ସୃଷ୍ଟି ହୋଇଥିଲା, ତାହା ପରେ ପରିଣତ ହେଲା ଏକ ମହାନ ଜାତୀୟ ସ୍ରୋତରେ । ଆଜି ସମଗ୍ର ଭାରତ ବର୍ଷରେ ଏପରି କୌଣସି ଗାଁ ଗଣ୍ଡା ନାହିଁ ଯାହାକୁ କଂଗ୍ରେସ ଛୁଇଁ ନାହିଁ । ଯୁଗେ ଯୁଗେ କଂଗ୍ରେସ ହୋଇଛି ଭାରତବର୍ଷର ଜନସାଧାରଣଙ୍କ ଆତ୍ମ ନିୟନ୍ତ୍ରଣର ଅକ୍ଷ । କଂଗ୍ରେସ ପଛରେ ଅଛି ଏକ ଶତାବ୍ଦୀର ସେବା, ଅଛି ପୁଣ୍ୟ, ଆତ୍ମତ୍ୟାଗ ଏବଂ ବଳିଦାନ । ତାହା ଭାରତବର୍ଷ ଚାହିଁଛି ପୃଥିବୀର

କୌଣସି ଅନୁଷ୍ଠାନର ନାହିଁ । ଯେଉଁଠି ତ୍ୟାଗ, ଆତ୍ମତ୍ୟାଗ, ବଳିଦାନ ଅଛି ସେଠି ମୃତ୍ୟୁ ନାହିଁ; ମୃତ୍ୟୁର ଭୟ ବି ନାହିଁ । କେବଳ ଆଜି ନୁହେଁ, ଆଗାମୀ ହଜାର ହଜାର ବର୍ଷ ଧରି କଂଗ୍ରେସ ଭାରତବର୍ଷରେ ରହିବ ।

କଂଗ୍ରେସ ବିଂଶ ଶତାବ୍ଦୀର ପ୍ରଥମ ପର୍ଯ୍ୟାୟରେ ଆର୍ଥିକ ପହଞ୍ଚିବା ବେଳେ ଏକ ଆଗ୍ରେୟ ବିପ୍ଳବର ଧ୍ୱନି ଦେଇଛି । ମହାତ୍ମା ଗାନ୍ଧୀଙ୍କର ଆହ୍ୱାନର ବହୁ ପୂର୍ବରୁ ବଙ୍ଗରୁ ଆନ୍ଦୋଳନ ହୋଇଛି ଏବଂ ବହୁ ଲୋକ ଚାହିଁରେ ଶହାଦ ହୋଇ ଯାଇଛନ୍ତି । କଂଗ୍ରେସ ନରମ ପତ୍ତା ତ୍ୟାଗ କରିଛି । କଂଗ୍ରେସର ନେତୃତ୍ୱ ନେଇ ବାକଗଙ୍ଗାଧର ଚିତ୍ତକ "ସ୍ୱରାଜ ଆମର ଜନ୍ମଗତ ଅଧିକାର" ବୋଲି କହିଛନ୍ତି । ଏହି ସ୍ୱରାଜ ଲାଭ ପାଇଁ ସେ ତରମ ପତ୍ତାର ଆଶ୍ରୟ ନେଇଥିଲେ । କଂଗ୍ରେସରେ ଥିବା ନରମ ପତ୍ତାମାନେ ଏହି ଆନ୍ଦୋଳନକୁ ଶାସନ ସଂସାର ଗର୍ଭରେ ସୀମିତ ରଖି ଏହି ଶାସନରୁ କିଛି ଫାଇଦା ହାସଲ କରିବା ପାଇଁ ଚାହୁଁଥିଲେ । କିନ୍ତୁ ସେତେବେଳେ ସୋଭିଏଟ୍ ଯୁନିଅନରେ ଯେଉଁ ଆଗ୍ରେୟ ବିପ୍ଳବ ହେଉ ଚିତ୍ତକ ତାକୁ ସ୍ୱାଗତ କଲେ ଏବଂ ଦେଶରେ ସ୍ୱରାଜ ହାସଲ ପାଇଁ ଭାରତବାସୀଙ୍କୁ ବିପ୍ଳବ ପଥରେ ଆଗେଇ ଯିବା ଲାଗି ଆହ୍ୱାନ କଲେ । ବ୍ରତୀଶ ରାଜଶକ୍ତି ବିରୁଦ୍ଧ ଅତିଶୟ ଦୃଢ଼ ଅଟେ । ଜୀବନର ସର୍ବଶ୍ରେଷ୍ଠ ମୂଲ୍ୟ ପ୍ରାଣବଳି ଦାନ କରି ଆମ ଦେଶର ବହୁଲୋକ ଶହାଦ ହୋଇଗଲେ ବାଘାସତୀନଙ୍କଠାରୁ ଭରତ ବିଂକ ପର୍ଯ୍ୟନ୍ତ । ମାତ୍ର ଦେଶରୁ ଗୋଟା ଶାସକ ହଟିଯିବାର ସମ୍ଭାବନା ଦେଖାଗଲା ନାହିଁ । ବ୍ରତୀଶ ସାମ୍ରାଜ୍ୟବାଦ ଥିଲା ପୃଥିବୀର ସବୁଠାରୁ ସଶକ୍ତ, ଶକ୍ତିଶାଳୀ ସାମ୍ରାଜ୍ୟବାଦ ।

ଗାନ୍ଧୀଜୀଙ୍କ ଅହଂସା ଅସ୍ତ୍ର

ଠିକ୍ ଏତିକିବେଳେ ଆବିର୍ଭାବ ହେଲା ମହାତ୍ମାଗାନ୍ଧୀଙ୍କର । ଦକ୍ଷିଣ ଆଫ୍ରିକାରେ ପ୍ରଥମେ ସେ ସତ୍ୟାଗ୍ରହର ବ୍ୟାପକ ପରୀକ୍ଷା କରିଥିଲେ । ମନୁଷ୍ୟର ମନୁଷ୍ୟ ଉପରେ ଅତ୍ୟାଚାର ବା ବର୍ଣ୍ଣବିଦ୍ୱେଷ ସହିତ ସାମ୍ବିଧାନ ପ୍ରଣ୍ଟ ନାହିଁ । ଏହା ଏକ ସାମ୍ବିଧାନ ସଂଗ୍ରାମ । ଏ ସଂଗ୍ରାମର ପତ୍ତା ଭିଲ । ତାହା ହେଉଛି ଅହିଂସାର ପତ୍ତା ।

ଦକ୍ଷିଣ ଆଫ୍ରିକାକୁ ଉତ୍ତରବର୍ଷକୁ ଯେଉଁ ମହାତ୍ମା ଗାନ୍ଧୀ ଏହାର ପରୀକ୍ଷା କଲେ ବିହାରର ତମାସା ଚିନ୍ତାରେ । ତା'ପରେ ସମଗ୍ର ଉତ୍ତରକୁ ଅବହେଷାଣ ଆନ୍ଦୋଳନର ତାଳରା ଦେଲେ । କଂଗ୍ରେସକୁ ଏକ ନୂଆ ଜୀବନରେ ଉଦ୍ଧୃତ କଲେ । ଶହ ଶହ, ହଜାର ହଜାର ଛାତ୍ର, ଯୁବକ ଓ ସାଧାରଣ ଲୋକ ସୁଲ କଲେକ ଛାଡ଼ି, ଓକିଲତି ଛାଡ଼ି, ଅନ୍ୟ ସରକାରୀ ଗୁନିରି ତଥା ବୃତ୍ତି ବ୍ୟବସାୟ ଛାଡ଼ି ଏହି ମହାତ୍ମା ଯାତ୍ରାରେ ନିଜକୁ ଝାସ ଦେଲେ । ଭାରତବର୍ଷର କୋଣେ କୋଣେ ଗ୍ରାମ ଓ ସହରରେ, ପୁରପୁରୀରେ ଗାନ୍ଧୀଜୀଙ୍କ ଦାଣୀ ପ୍ରତିଧ୍ୱନିତ ହେଲା । ସେ ଦେଶର ଅବସ୍ଥାକୁ ଜନସାଧାରଣକୁ ବୁଝାଇବା ପାଇଁ ଯେଉଁ ଉପାୟ ସେତେବେଳେ ବ୍ୟବହାର କଲେ ତାହାକୁ କୌଣସି ଭାରତୀୟ ରାଜନୀତିଜ୍ଞ ଆଗରୁ ବ୍ୟବହାର କରିନଥିଲେ । ସେ କହିଲେ "ଇସ୍ ସୁଲ୍ତାନତ ମେଁ ସରକାରିୟତ୍ ଛାଡ଼ା ହେଁ" । ଏହି ଦେଶରେ ସରକାରୀ ଶାସନ ସୁଲିଛି । ଏହି ସରକାରୀ ଶାସନକୁ ନ ଚାଲିବା ପାଇଁ ଭାରତବାସୀଙ୍କୁ ସେ ଅଭୟ ମନ୍ତ୍ର ଦେଲେ । ବର୍ଷକ ଭିତରେ ବ୍ରିଟିଶ ଉଚ୍ଚଶକ୍ତିକୁ ହତାଇ ଦେବା-ଏଭଳି ଗାନ୍ଧୀ କେହି ବ୍ୟବହାର କରି ନଥିଲେ । ଅବଶ୍ୟ ବର୍ଷକ ଭିତରେ ବ୍ରିଟିଶ୍ ଶକ୍ତି ହଟିଲା ନାହିଁ ; କିନ୍ତୁ ମହାତ୍ମାଗାନ୍ଧୀ ଯେଉଁ ପଦା ଦେଖାଇଲେ, ଭାରତବର୍ଷର ଜନସାଧାରଣ ତହିଁରେ ଉଦ୍ଧୃତ ହେଲେ । କଂଗ୍ରେସ ବିପ୍ଳବରେ ସାମିଲ ହେଲେ ଗ୍ରାମୀଣ, ଶ୍ରମିକ, ଯୁବକ, ଛାତ୍ର ଓ ଗାଁ ଗଣ୍ଡାର ସବୁଠାରୁ ଅତି ଗରିବ ଲୋକ । ଭାରତବର୍ଷର ତତ୍କାଳୀନରେ ଏ ବିପ୍ଳବର ବନ୍ୟା ମାଡ଼ିଗଲା ।

କାହିଁକି ତ୍ୟାଗ ସ୍ୱୀକାର କରିବାକୁ ପଡ଼ିବ, ସ୍ୱାଧୀନତାର ମୂଲ୍ୟ କ'ଣ, ସ୍ୱାଧୀନତାର ଅର୍ଥ କ'ଣ, ଏହା ଭାରତବର୍ଷର ଅଜ୍ଞ, ମୂଳ ଜନସାଧାରଣକୁ ଦେଖୁ ମହାତ୍ମା ଗାନ୍ଧୀ ବୁଝାଇଲେ । ଯେଉଁମାନେ ଉପରେ କଦ୍ଦବଡ଼ ହୋଇ ରହିଥିଲେ, ସେମାନଙ୍କୁ ସେ ବଢ଼ାଇଲେ ସେ ଉପ ଦୂର ନହେଲେ ସେମାନଙ୍କ ଅବସ୍ଥା ଆହୁରି ଖରପ ହୋଇଯିବ ; ମାତ୍ର ଦେଶ ସାଧାନ ହେଲେ ଏ ଗ୍ରୀତି ବଦଳି ଯିବ । ଦେଶର ସବୁଠାରୁ ଯେ ଗରିବ ଲୋକ, ସେ ସ୍ୱାଧୀନତା ଉପଭୋଗ କରିବ । ସ୍ୱରାଜ୍ୟ ହେଉଛି ଗରିବ ଲୋକଙ୍କ ପାଇଁ ।

ଦ୍ୱିତୀୟ କଥା ସେ କହିଲେ ଏ ଭାରତବର୍ଷ ଏକ ମହାତ୍ମା ଦେଶ । ଏ ଦେଶର କୌଣସି କୋଣରେ ଲୋକଙ୍କ ଉପରେ ଯଦି ଅତ୍ୟାଚାର ହେଲା, ସାରା ଭାରତବର୍ଷ ତା'ର ପ୍ରତିବାଦ କରିବା ଦରକାର । କାଲିଓନାବାଗରେ ବ୍ରିଟିଶ ଅତ୍ୟାଚାରୀ ଶାସନ ଶହ ଶହ ଲୋକକୁ ଗୁନିରେ ନିହତ କଲା । ଅତି ଅସହାୟ ଲାବରେ ଗୋଟିଏ ମେଳା ଭିତରେ ଏକ ନିରାହ ଜନତା ଟଳି ପଡ଼ିଲା । ତା'ର ପ୍ରତିବାଦ କରି ଗାନ୍ଧୀଜୀ କହିଲେ, ଆଉ ବ୍ରିଟିଶ ଗାଳ୍ପଗ୍ରନ୍ଥ ସହିତ ସାଲିସ୍ତର ପ୍ରଶ୍ନ ଉଠୁ ନାହିଁ । ତାକୁ କୌଣସିମତେ ଦେଶରୁ ହଟାଇବାକୁ ହେବ । ପଞ୍ଜାବର ଅତ୍ୟାଚାର କେବଳ ପଞ୍ଜାବର ପ୍ରଶ୍ନ ନୁହେଁ, ତାହା ସାରା ଭାରତବର୍ଷର ପ୍ରଶ୍ନ । ପଞ୍ଜାବର ଜନସାଧାରଣଙ୍କ ପ୍ରତି ଯେଉଁ ଅପମାନ କରାଗଲା ସେ ଅପମାନ ସାରା ଭାରତବର୍ଷର ଜନସାଧାରଣଙ୍କ ପ୍ରତି ଅପମାନ । ବ୍ରିଟିଶ ଶାସନ କାଳରେ ମହାତ୍ମା ଗାନ୍ଧୀ ପ୍ରଥମେ ଏକ ଜାତୀୟ ଏକତାର ମନ୍ତ୍ର ଦେଲେ ।

କେବଳ କାଲିଓନାବାଗ ପାଇଁ ସାତ ଦିନ ଧରି ଭାରତବର୍ଷରେ ଆରମ୍ଭ ହେଲା ଏକ ନୂତନ ଧର୍ମ ଗାନ୍ଧୀଜୀଙ୍କୁ ଏ ଦେଶରୁ ହଟାଇବା ନୂତନ ଧର୍ମ ଅପମାନର ପ୍ରତିଶୋଧ ନେବାକୁ ପଡ଼ିବ । ଦେଶ ବିହାରରେ ସେତେବେଳେ ଅଭୂତପୂର୍ବ ଗୁନିକ-ପ ଗାନ୍ଧୀଜୀ ଦେଶକୁ ଆରଥରେ ଆହାନ କଲେ ଏ ଗୁନିକ-ପରେ ବିହାରର ଯେଉଁମାନେ ଶକ୍ତିଗ୍ରସ୍ତ ହୋଇଗଲେ ସେମାନଙ୍କ ପ୍ରତି ସାରା ଭାରତବର୍ଷର ଅନୁକମ୍ପା ହେବା ଉଚିତ । ସେତେବେଳେ ଭାରତର କୌଣସି କୋଣରେ ଯଦି କୌଣସି ସତ୍ୟାଗ୍ରହୀଣ, ମହାତ୍ମା ଗାନ୍ଧୀ ସାରା ଭାରତବର୍ଷକୁ ଏକତ୍ର କରି ତାର ମୁକାବିଲା କରିବାପାଇଁ ପ୍ରସ୍ତୁତ ହେଉଥିଲେ । ଏହାହିଁ ହେଉଛି ଭାରତବର୍ଷର ଜାତୀୟତା । ପୂର୍ବରୁ ଅବଶ୍ୟ ସଂସ୍କୃତି କ୍ଷେତ୍ରରେ ଆମର ଏକ ସଂସ୍କୃତି ଥିଲା ।

ଓଁ ଗଙ୍ଗୋତ ଯମୁନେଶ୍ୱରୈବ ଗୋଦାବରୀ ସରସ୍ୱତୀ, ନର୍ମଦେ ସିନ୍ଧୁକାବେରୀ ଢଳେହ୍ମିନ ସଲିଧି ବୁଧ୍ୱ ।

ଏହି ଶ୍ଳୋକରେ ଭାରତବର୍ଷର ସମସ୍ତ ନଦୀର ଆବାହନ କରାଯାଇଛି । ଏ ସମସ୍ତ ନଦୀକୁ ନେଇ ଭାରତବର୍ଷ ଗଠିତ । ଏହାହିଁ ହେଉଛି ଆମ ଭାରତବର୍ଷର ସଂସ୍କୃତି କିନ୍ତୁ ଗାନ୍ଧୀଜୀଙ୍କ କ୍ଷେତ୍ରରେ କେବେହେଲେ ଜାତୀୟ ଏକତା ବା ଜାତୀୟତା ପ୍ରତିଷ୍ଠିତ ହୋଇ ନ ଥିଲା । ପ୍ରଥମେ ମହାତ୍ମା ଗାନ୍ଧୀ କଂଗ୍ରେସର ନେତୃତ୍ୱ ନେଇ ଭାରତବର୍ଷରେ ରାଜନୈତିକ ଜାତୀୟ ଏକତା ପ୍ରତିଷ୍ଠା କଲେ । ଧର୍ମ, ସଂପ୍ରଦାୟ, ଜାତି, ବର୍ଣ୍ଣ, ପ୍ରାଦେଶିକତାର ସଂକୀର୍ଣ୍ଣତାକୁ ଗୁଲି ନ୍ୟାୟୋଚିତ ଅଧିକାର ପାଇଁ ସମଗ୍ର ଦେଶରେ ଜନସାଧାରଣ ପ୍ରତିବାଦର ସ୍ୱର ଉତ୍ତୋଳନ କଲେ । ଅବଶ୍ୟ ଗାନ୍ଧୀ ସୂତ୍ରରେ ପ୍ରଦେଶ ଗଠନର ନ୍ୟାୟୋଚିତ ଦାବୀକୁ ଗାନ୍ଧୀଜୀ ଉପେକ୍ଷା କରିନଥିଲେ । ରାଜନୈତିକ କ୍ଷେତ୍ରରେ ବିହାର-ଓଡ଼ିଶା ଗୋଟିଏ ରାଜ୍ୟ ହୋଇପାରେ ବା ବଙ୍ଗଳା-ବିହାର-ଓଡ଼ିଶା ଗୋଟିଏ ପ୍ରଦେଶ ହୋଇପାରେ । କିନ୍ତୁ କଂଗ୍ରେସର ପ୍ରଦେଶ ଅଲଗା । ଯେପରିକି ଉତ୍କଳ ପ୍ରଦେଶ କଂଗ୍ରେସ କମିଟି । ସେହିପରି କର୍ଣ୍ଣାଟକ ଏବଂ ଆନ୍ଧ୍ରପ୍ରଦେଶ କମିଟି, ଯଦିଓ କର୍ଣ୍ଣାଟକ ଓ ଆନ୍ଧ୍ର ଅଲଗା ପ୍ରଦେଶ ନ ଥିଲା । ଉଦ୍ଦିଷ୍ଟତରେ ଗାନ୍ଧୀ ଗିରିରେ ପ୍ରଦେଶ ଗଠନ କଂଗ୍ରେସର ଉଦ୍ଦେଶ୍ୟ ଥିଲା ।

ବର୍ଷଗତ, ଧର୍ମଗତ ଓ ଜାତିଗତ ବ୍ୟବଧାନର ପାଟେରୀ ଛିଡ଼ା କରାଇ, ଭାରତୀୟମାନଙ୍କୁ ପରସ୍ପର ବିରୁଦ୍ଧରେ ନିଯୋଜିତ କରାଇବା ବ୍ରିଟିଶ ଶାସନର ଉଦ୍ଦେଶ୍ୟ ଥିଲା । ବିଶେଷତଃ ହିନ୍ଦୁ ମୁସଲମାନମାନଙ୍କ ମଧ୍ୟରେ କନ୍ଦଳ ଲଗାଇ ରଖିବା ପାଇଁ ଇଂରେଜ ସରକାର ଆପ୍ରାଣ ଚେଷ୍ଟା କରୁଥିଲେ । ଏହି ହୀନ ଚକ୍ରାନ୍ତ ବିରୁଦ୍ଧରେ ଗାନ୍ଧୀଜୀ ଭାରତବାସୀଙ୍କୁ ବାରମ୍ବାର ସଫଳ କରାଇଥିଲେ । ସେ କହିଥିଲେ ହିନ୍ଦୁ ହୁଅନ୍ତୁ, ମୁସଲମାନ ହୁଅନ୍ତୁ, ଶିଖ ହୁଅନ୍ତୁ ବା ପାର୍ଶୀ ହୁଅନ୍ତୁ ସମସ୍ତେ ହେଉଛନ୍ତି ଭାରତ ଜନନୀଙ୍କର ସନ୍ତାନ । ତେଣୁ ଗାନ୍ଧୀଜୀଙ୍କ ନେତୃତ୍ୱରେ ଯେଉଁ କଂଗ୍ରେସ ସଂଗଠନ କରାଗଲା, ସେଥିରେ ଜାତି, ଧର୍ମ, ବର୍ଣ୍ଣର ଭେଦ ରହିଲା ନାହିଁ ।

ଭାରତରେ ସର୍ବତ୍ର ତଥାକଥିତ ଅସବର୍ଣ୍ଣ ଲୋକଙ୍କୁ ଅସ୍ପୃଶ୍ୟ ବୋଲି ବିଶ୍ୱର କରାଯାଇଥିଲା । ଏପରିକି କେତେକ ରାଜ୍ୟରେ

ଏମାନଙ୍କୁ ଅତ୍ୟନ୍ତ ଶୁଣିତ ଅବସ୍ଥାରେ ରଖାଯାଇଥିଲା । ମହାତ୍ମା ଗାନ୍ଧୀ ପ୍ରଥମେ ଏହାର ତୀବ୍ର ବିରୋଧ କଲେ । କେନ୍ଦ୍ରରେ ସେ ଏକ ନୂତନରେ ରହିଥିବା ସମୟରେ ଦାହରେ ଗୋଟିଏ ଛୋଟ ଘଣ୍ଟା ଦୁଇ ସମୟ ଧରି କାରୁଥିବାର ସେ ଶୁଣି ପାରିଲେ । ଜଣେ ସାମାଜିକ ସହାୟକ କର୍ମୀଙ୍କୁ ପଚାରି ସେ କୁହଲେ ଯେ ଜଣେ ଅସବର୍ଣ୍ଣ ଲୋକ ବେକରେ ଘଣ୍ଟି ଲଗାଇ ବଜାର ଆସୁଛି । କୌଣସି ସବର୍ଣ୍ଣ ଉପରେ ତା'ର ଚାହେଁ ହାର ପଡ଼ିଯିବ ସେଥିପାଇଁ ସମସ୍ତଙ୍କୁ ସତର୍କ କରାଇବା ଉଦ୍ଦେଶ୍ୟରେ ସେ ବେକରେ ଘଣ୍ଟା ଲୁହର ଆସୁଛି । ମହାତ୍ମା ଗାନ୍ଧୀ ଏ କଥା ଶୁଣି ବିସ୍ମିତ ହେଲେ ଏବଂ ଆଉ ମୁହୂର୍ତ୍ତେ କେନ୍ଦ୍ରରେ ରହିବେ ନାହିଁ ବୋଲି କହିଲେ । କେନ୍ଦ୍ରର କର୍ମୀମାନେ ଏଥିରେ ବଡ଼ ବିକ୍ରୋଧ ହୋଇପଡ଼ିଲେ । ଗାନ୍ଧୀଜୀ କହିଲେ, ଯଦି କେନ୍ଦ୍ରର କର୍ମୀମାନେ କେନ୍ଦ୍ରକୁ ଅସବର୍ଣ୍ଣ ଲୋକଙ୍କ ଦୂର କରିବା ପାଇଁ ଉଚ୍ଚରେ ଶପଥ ନେବେ, ତା'ହେଲେ ସେ କେନ୍ଦ୍ରରେ ରହିବେ । ଏଥିରେ କେନ୍ଦ୍ରର କର୍ମୀମାନେ ବିଶେଷ ଛୁଟି ଏବଂ ଅନୁତପ୍ତ ହେଲେ । ସବର୍ଣ୍ଣ ଅସବର୍ଣ୍ଣ ଲୋକଙ୍କୁ କେନ୍ଦ୍ରକୁ ଦୂର କରିବା ପାଇଁ ସେମାନେ ଉଚ୍ଚର ଶପଥ ନେଲେ । ଖାଲି ସେତିକି ନୁହେଁ ପ୍ରସିଦ୍ଧ ଗୁରୁବାଣୁର କୃଷ୍ଣ ମନ୍ଦିରରେ ହରିଜନ ପ୍ରବେଶ କରିବା ପାଇଁ ମହାତ୍ମାଗାନ୍ଧୀ ପୋଷଣା ଲେ । ଏଥିପାଇଁ ବିପ୍ଳବିକ ଆନ୍ଦୋଳନ ଆରମ୍ଭ ହେଲା । ଏହି ଆନ୍ଦୋଳନ ଉଚ୍ଚରୁ ନିକୁ ହେଲା କେନ୍ଦ୍ର କଂଗ୍ରେସ ।

କେନ୍ଦ୍ର ପରି ମହାତ୍ମାଗାନ୍ଧୀ ଓଡ଼ିଶାକୁ ଆସି କରଳାଥ ମନ୍ଦିରରେ ହରିଜନ ପ୍ରବେଶ କରାଇବା ପାଇଁ ଉଦ୍ୟମ କରିଥିଲେ । ଏଥିରେ ବିଫଳ ହେବାରୁ ସେ ନିଜେ ମନ୍ଦିର ଭିତରକୁ ଯାଇ ନ ଥିଲେ । ତାଙ୍କର ପତ୍ନୀ କସ୍ତୁରୀ ମନ୍ଦିର ଭିତରକୁ ଯାଇ କରଳାଥକୁ ଦର୍ଶନ କରିବାକୁ ଚେଷ୍ଟା ସର୍ବୋଚ୍ଚ ସମ୍ମାନରେ ଗାନ୍ଧୀଜୀ ଅନୁମତି ଆରମ୍ଭ କରିଦେଲେ । କୌଣସି ସାଧିବ୍ ନ ଭରି ସେ ନିଜେ ନୀତିରେ ପଢ଼ିବା ରହିଥିଲେ । ସେହିପରି ତାଙ୍କର ତମାଗଣ ସତ୍ୟାଗ୍ରହ ; ରାଜେନ୍ଦ୍ର ପ୍ରସାଦ, ଜୟପ୍ରକାଶ ନାରାୟଣଙ୍କର ଶୁଣୁର ବ୍ରଜକିଶୋର ପ୍ରସାଦ ଏମାନେ ସମସ୍ତେ ସେତେବେଳର ନାମକାଦୀ ଓଡ଼ିଶ । ସେମାନେ ପ୍ରଚୁର ଅର୍ଥ ଉପାର୍ଜନ କରୁଥିଲେ ; ମାତ୍ର ଦର୍ବର ଜାତିଭେଦରେ ବିଶ୍ୱାସ କରୁଥିଲେ । ଏକଥା ମହାତ୍ମାଗାନ୍ଧୀ ଆଗରୁ ଜାଣିଥିଲେ । ତଂପାରଣ ସତ୍ୟାଗ୍ରହ ସମୟରେ ତତ୍ତର ରାଜେନ୍ଦ୍ର ପ୍ରସାଦ, ବ୍ରଜ କିଶୋର ପ୍ରସାଦ ; ବିହାର କେନ୍ଦ୍ରର ଅଧ୍ୟାପକ ଆର୍ଯ୍ୟ କୁପାଦିନୀ, ଏମାନେ ସମସ୍ତେ ଗାନ୍ଧୀଜୀଙ୍କ ଶିବିରରେ ଯୋଗ ଦେଇଥିଲେ । ମହାତ୍ମାଗାନ୍ଧୀ ସେମାନଙ୍କୁ କହିଲେ, ଏଠାରେ ଅଲଗା ରୋଷାଇ ଚଳିବ ନାହିଁ । ସାଧାରଣ ପଙ୍ଗତ ହେବ । ସେ ପଙ୍ଗତରେ ସମସ୍ତେ ବସିବେ । ସବର୍ଣ୍ଣ ଅସବର୍ଣ୍ଣ ସମସ୍ତେ ଏକାଠି ବସି ଖାଇବେ । ଏକଥା ବିଶେଷକରି ସେ ତତ୍ତର ରାଜେନ୍ଦ୍ର ପ୍ରସାଦ ଓ ବ୍ରଜକିଶୋର ପ୍ରସାଦକୁ ଲକ୍ଷ୍ୟ କରି କହିଲେ । ଯେଉଁମାନେ ଏ ପଙ୍ଗତରେ ନ ବସିବେ ସେମାନେ ସକାଳୁ ଶିବିର ଛାଡ଼ି ଶୁଣିଯିବାକୁ ସେ ନିର୍ଦ୍ଦେଶ ଦେଲେ । ଏଥିରେ ବ୍ରଜ କିଶୋର ପ୍ରସାଦଙ୍କ ମନରେ ପରିବର୍ତ୍ତନ ଆସିଲା । ସେମାନେ ସିଦ୍ଧାନ୍ତ କରିନେଲେ- 'ନା' ଏ ହେଉଛି ମହାତ୍ମା ଗାନ୍ଧୀଙ୍କର ନିର୍ଦ୍ଦେଶ । ସେମାନଙ୍କୁ ପାଳନ କରିବାକୁ ହେବ । ଏହିପରି କଂଗ୍ରେସ ଜରିଆରେ

ସବୁଠାରୁ ଉପରେ ଥିବା ଲୋକଙ୍କଠାରୁ ଆରମ୍ଭକରି ବିକ୍ରମିକା ଲୋକଙ୍କ ପର୍ଯ୍ୟନ୍ତ କୋଟିକୋଟି ଲୋକଙ୍କର ଜୀବନ ଧାରା ପରିବର୍ତ୍ତନ କରି ଆସିଛନ୍ତି । ଉଚ୍ଚିହାସରେ ଏପରି କୌଣସି ବ୍ୟକ୍ତିର ପଚାନ୍ତ ନାହିଁ, ସେ ଏପରି ଭାବରେ ସମସ୍ତ ଦେଶରେ ଲୋକମାନଙ୍କର ଜୀବନଧାରରେ ପରିବର୍ତ୍ତନ ଆଣିପାରିଛି ।

ଭାରତ ଛାଡ଼ ଆନ୍ଦୋଳନର ପୃଷ୍ଠଭୂମି

ବିଭିନ୍ନ ସମୟରେ ଭାରତରେ ବିପ୍ଳବର ତାଳରା ବିପ୍ଳ-ଯାଇଛି । ୧୯୨୦ ମସିହାର ଅସହଯୋଗ ଆନ୍ଦୋଳନ, ୧୯୩୦ର ଉଦ୍ଧାର ସତ୍ୟାଗ୍ରହ । ମଝିରେ ମଝିରେ ବିଭିନ୍ନ ପାର୍ଟିର ଉଦ୍ଭବ ହୋଇଛି । କମ୍ୟୁନିଷ୍ଟ ପାର୍ଟି, ଜୟପ୍ରକାଶ ନାରାୟଣଙ୍କ ନେତୃତ୍ୱରେ ଭାରତୀୟ ସୋସାଲିଷ୍ଟ ପାର୍ଟିର ଜେତେକ ଗାଦିରେ ସେ ଆଉ ଗାନ୍ଧୀଜୀଙ୍କ ଦ୍ୱାରା ସୁରାଜ ହେବ ନାହିଁ । ଆଉ କିଛି ନୂଆ ବିପ୍ଳବ କଥା ଚିନ୍ତା କରିବାକୁ ହେବ । କିନ୍ତୁ ୧୯୪୦ ମସିହାରେ ଗାନ୍ଧୀଜୀ ପୁଣି ଏକ ବିପ୍ଳବର ସୂତ୍ରପାତ କଲେ । ବ୍ୟକ୍ତିଗତ ସତ୍ୟାଗ୍ରହ ପରେ ସେ ୧୯୪୨ରେ ଭାରତରାଜ୍ୟ ଆନ୍ଦୋଳନ କେବଳ କମ୍ୟୁନିଷ୍ଟ ପାର୍ଟି ଛଡ଼ା ଆଉ ସମସ୍ତେ ଗାନ୍ଧୀଜୀଙ୍କ ନେତୃତ୍ୱରେ ଏହି ଆନ୍ଦୋଳନରେ ଯୋଗ ଦେଲେ ଏବଂ ଏହା ଛଡ଼ା ଅନ୍ୟ କୌଣସି ପକ୍ଷ ନାହିଁ ବୋଲି ବୁଝି ପାରିଲେ ।

୧୯୪୨ ଆନ୍ଦୋଳନରେ ସୁବାପୀତା, ମୁଖ୍ୟ ଅଂଶ ପ୍ରହଣ କରିଥିଲା । ଏକ ପ୍ରବହମାନ ନଦୀର ପ୍ରୋତପରି କଂଗ୍ରେସର ପ୍ରୋତ । କୌଣସି ଜ୍ଞାନରେ ଆବଦ୍ଧ ହୋଇ ରହିନାହିଁ । ଏହା ଏକ ଆବଦ୍ଧ ପୃଷ୍ଠଭୂମି ନୁହେଁ, ଏ ହେଉଛି ଏକ ଚିର ପ୍ରବାହମାନା ପ୍ରୋତର୍ଥନୀ ଜାହାଜୀ ରହି ନିତ୍ୟ, ନୂତନ । ସେତେବେଳେ ଭଦ୍ରାପନାର ଚିନ୍ତିତ୍ର ପ୍ରାସ ହୋଇଯାଇଛି, ସେତେବେଳେ ଗାନ୍ଧୀଜୀ ନୂଆ ଆନ୍ଦୋଳନର ତାଳରା ଦେଇଛନ୍ତି । ଯଦି ପୁରୁଣା ସେକେ କେତେବେଳେ ଏଥିକୁ ଅଭିଶା ହୋଇ ଯାଇଛନ୍ତି, ସେତେବେଳେ ନୂଆସୂଚକମାନେ ଆସି ଯୋଗ ଦେଇଛନ୍ତି । ଏଇ ଦେଉଛି କଂଗ୍ରେସର ଉଚ୍ଚିହାସ । ୧୯୨୧, ୧୯୩୦, ୧୯୪୨ର ସୁବାପୀତାକୁ ମହାତ୍ମାଗାନ୍ଧୀ ବିଶେଷ ଭାବରେ ଅନୁପ୍ରାଣିତ କରିଥିଲେ, ଏ ସେ କହିଥିଲେ, ମୁଁ ମରିବା ପୂର୍ବରୁ ଏ ଦେଶ ସ୍ୱାଧୀନ ହେବ । ଦେଶ ସ୍ୱାଧୀନ ହେବ । ସ୍ୱାଧୀନତା ପାଇଁ ମଧ୍ୟ ସେ ଶାନ୍ତିରେ ରହିପାରିଲେ ନାହିଁ କାରଣ ଭାରତ ବିଭାଜନ ହୋଇଗଲା । ଭାରତବର୍ଷର ବିଭାଜନ କେବେହେଲେ ମହାତ୍ମା ଗାନ୍ଧୀଙ୍କର ସ୍ୱପ୍ନରେ ନଥିଲା । ବିଭାଜନ ହେବା ପରେ ପରେ ଦେଶ ଭିତରେ ସାଂପ୍ରଦାୟିକତାର ବିଷବାସ ରହିଗଲା । ଏ ବିଷବାସ ଦୂର କରିବା ପାଇଁ ମହାତ୍ମା ଗାନ୍ଧୀ ପ୍ରତିଜ୍ଞାବଦ୍ଧ ହେଲେ ଏବଂ ଶ୍ରେଷ୍ଠରେ ନିଜର ଅମୂଲ୍ୟ ଜୀବନକୁ ବଢ଼ିଦାନ କଲେ । ତଥାପି ଏବେ ମଧ୍ୟ ଏ ବିଷବାସ ଜାହାର ରହିଛି ଏବଂ ମଝିରେ ମଝିରେ ମୁଣ୍ଡଟେକି ରୁଠୁଛି । ମହାତ୍ମା ଗାନ୍ଧୀଙ୍କର ଦାୟାଦ ରୂପେ କାତାୟତା ପାଇଁ ଆମକୁ ଅଭିରତ ସଂଗ୍ରାମ ଶୁକୁ ରଖିବାକୁ ହେବ । ତାଙ୍କର ସଂକଳ୍ପକୁ କାର୍ଯ୍ୟକାରୀ କରିବାକୁ ହେବ । ଭାରତବର୍ଷକୁ ଉଷା କରିବାକୁ ହେଲେ କଂଗ୍ରେସ ଛଡ଼ା ଅନ୍ୟ କୌଣସି ବିକଳ ପକ୍ଷ ନାହିଁ ।

ଗାନ୍ଧୀଜୀଙ୍କ ଦାୟାଦ

ଭାରତ ବର୍ଷ ସତ୍ୟ, ସଂସ୍କୃତିସଂପର, ଐତିହ୍ୟଶାସିନୀ

ଦେଶ ହୋଇଥିବାରୁ ଯେତେବେଳେ ଯେଉଁ ଆହ୍ୱାନ ଆସିବି, ସେହିଭଳି ନେତୃତ୍ୱ ସେ କମ୍ ଦେଇଛି । ଯେପରି ଏ ଦେଶ ମହାତ୍ମା ଗାନ୍ଧୀଙ୍କୁ କମ୍ ଦେଇ ଓ ମହାତ୍ମା ଗାନ୍ଧୀଙ୍କ ପୂର୍ବରୁ ବାଳ ଗଣାଧର ଚିନ୍ତକଙ୍କ ପରି ଯେକଣ୍ଠ କମ୍ ଦେଇଥିଲେ, ସେହିପରି ଏ ଦେଶର ପଞ୍ଚିତ ଜବାହରଲାଲ ନେହରୁ, ସର୍ଦ୍ଦାର ବଲ୍ଲଭଭାଇ ପଟେଲ, ନେତାଜୀ ସୁଭାଷଚନ୍ଦ୍ର ବୋଷ, ମୌଲାନା ଆଜାଦ ଓ ଚକ୍ରବର୍ତ୍ତୀ ରାଜଗୋପାଳାଚାରୀଙ୍କୁ କମ୍ ଦେଇଥିଲେ । ଏମାନେ ପୂର୍ଣ୍ଣବୀର ଯେ କୌଣସି ଶ୍ରେଷ୍ଠ ରାଜନୀତିଜ୍ଞଙ୍କ ସହିତ ତୁଳନାୟ । ସ୍ୱାଧୀନତାପରେ ପଞ୍ଚିତ ଜବାହରଲାଲ ନେହରୁ ମହାତ୍ମା ଗାନ୍ଧୀଙ୍କର ସ୍ୱପ୍ନକୁ ରୂପାୟିତ କରିବା ପାଇଁ ଚେଷ୍ଟା କଲେ । ଏ ଭାରତ ବର୍ଷ କିପରି ବିଭିନ୍ନ ସଂସ୍କୃତୀୟ ଲକ୍ଷ୍ୟରେ ରହିବ, ବିଭିନ୍ନ ଧର୍ମର ଲକ୍ଷ୍ୟରେ ରହିବ ; ଏହାର କାତାୟତା କିପରି ନିଷ୍ପନ୍ନ ଗାନ୍ଧୀଙ୍କ ପୂର୍ଣ୍ଣବୀର ପ୍ରତିଷ୍ଠିତ ହେବ-ଏସବୁ ଥିଲା ପଞ୍ଚିତ ଜବାହରଲାଲ ନେହରୁଙ୍କ ସ୍ୱପ୍ନ । ସେଥିପାଇଁ ପ୍ରଶାନ୍ତ କରାଗଲା ଭାରତବର୍ଷର ସଂବିଧାନ । ମହାତ୍ମା ଗାନ୍ଧୀଙ୍କ ସ୍ୱପ୍ନକୁ ଏଥିରେ ରୂପାୟିତ କରିବା ପାଇଁ ଉଦ୍ୟମ କରାଯାଇଛି । ଭାରତବର୍ଷ ହେବ ଏକ ଧର୍ମ ନିରପେକ୍ଷ ରାଷ୍ଟ୍ର । ଏହାର ଧର୍ମ, ସବୁ ଧର୍ମକୁ ମହତ୍ତ୍ୱପୂର୍ଣ୍ଣ ସ୍ଥାନ ଦିଆଯିବ । ଏ ରାଷ୍ଟ୍ର ଏକ ସାଂପ୍ରଦାୟିକ ରାଷ୍ଟ୍ର ହେବନାହିଁ । ଯେପରି ପାକିସ୍ତାନ, ଭରାନ ଆଦି ପୂର୍ଣ୍ଣବୀର ବହୁ ରାଷ୍ଟ୍ର ହୋଇଛନ୍ତି । ଏ ହେଲ ଏ ଦେଶର ସଂବିଧାନର ପ୍ରଥମ କଥା । ଦ୍ୱିତୀୟ କଥା ହେଉଛି, ଏ ଭାରତବର୍ଷ ଏକ ଗଣତାନ୍ତ୍ରିକ ରାଜ୍ୟ ରୂପେ ପ୍ରତିଷ୍ଠିତ ହେବ । ଠିକ୍ ସେତିକିବେଳେ ତାମ ଦେଶରେ ବିପ୍ଳବ ହୋଇ ମାଓସ୍ତେରୁଜ ଦ୍ୱାରା ସେଠାରେ କମ୍ୟୁନିଷ୍ଟ ଶାସନ ପ୍ରତିଷ୍ଠିତ ହେଲା । ଭାରତବର୍ଷରେ କିନ୍ତୁ ସ୍ୱାଧୀନତା ପରେ ପରେ ଜନସାଧାରଣଙ୍କ ମନ ଭିତରେ ପ୍ରବଳ ଭଗେନା ସୃଷ୍ଟି ହେଲା । ଭାରତ ବର୍ଷର ଯେକ ରହିଲେ ଏ ଦେଶରେ ଗାତାଲାତି ପରିବର୍ତ୍ତନ ହେବା ଦରକାର । ଆମେ ଯେତେବେଳେ ପ୍ରବଳ ପରଜନ-ଶାନ୍ତା ବୃତ୍ତିଶ ଶିଳ୍ପକୁ ଛିଣ୍ଡେଇ ଫୋପାଡ଼ି ଦେଇଛୁ, ସେତେବେଳେ ଆମ ଅନ୍ୟ ଶିଳ୍ପକୁ ରଖିବୁ କାହିଁକି ? ଗାତାଲାତୁଡ଼ାକ ଶିଳ୍ପକୁ ଛିଡ଼ିପାରି । କମିଦାରୀ ଶିଳ୍ପକୁ ଛିଡ଼ିପିବା ଦରକାର । ପୂର୍ଣ୍ଣପତି, ମହାଜନ ଓ ବଡ଼ବଡ଼ କମିଦାରୀଙ୍କର ସବୁ ଶିଳ୍ପକୁ ଏକାବେଳେ ଛିଣ୍ଡିପିବା ଦରକାର । ତା'ନହେଲେ ସ୍ୱାଧୀନତାର କୌଣସି ଅର୍ଥ ନାହିଁ ।

ଧର୍ମନିରପେକ୍ଷ ଗଣତାନ୍ତ୍ରିକ ରାଷ୍ଟ୍ର

ଭାରତବର୍ଷର ଜନସାଧାରଣଙ୍କ ମନରେ ଏଭଳି ଏକ ଆଲୋଚନା ହେଉଥିବାବେଳେ ପଞ୍ଚିତ ଜବାହରଲାଲ ନେହରୁ ଗୋଟିଏ ବିଶାଳ ଗୁହଣ କଲେ । ତା' ହେଉଛି ଭାରତବର୍ଷକୁ ଶାସନ କରିବାକୁ ହେଲେ କମ୍ୟୁନିଷ୍ଟ ପକ୍ଷା ଉପଯୁକ୍ତ ହେବନାହିଁ । ଏ ଦେଶ ପାଇଁ କେବଳ ଗଣତାନ୍ତ୍ରିକ ପକ୍ଷାହିଁ ଉପଯୁକ୍ତ । ଏ ଦେଶକୁ ଶାସନ କରିବା ପାଇଁ ଏ ଦେଶର ପ୍ରତ୍ୟେକ ବ୍ୟକ୍ତିର ସମାନ ଅଧିକାର ରହିବ । ଅନ୍ୟାନ୍ୟ ରାଜନୈତିକ ଦଳ ଓ କଂଗ୍ରେସ ଦଳ ଭିତରେ ଥିବା ବହୁ ସରଳ ସେତେବେଳେ ଏ ବିକାଶର ବିରୋଧ କଲେ ; କିନ୍ତୁ ଜବାହରଲାଲ ନେହରୁ କାହାରି କଥା ନଶୁଣି ନିଜ ବିକାଶରେ ଅଟକ ରହିଲେ । ଆଜି ଭାରତବର୍ଷରେ ଛଅ ଇଞ୍ଚା ସାଧାରଣ ନିର୍ବାଚନ

ହୋଇଗଲାଣି । ଏ ଦେଶର ସଂଖ୍ୟାଧିକ ସେବକ ହୋଇପାରନ୍ତି ବା ଅଶିକ୍ଷିତ ହୋଇପାରନ୍ତି କିନ୍ତୁ ବୃଦ୍ଧ ବିଭାଗରେ ଓ ବିଜ୍ଞତାରେ ପୂର୍ଣ୍ଣବୀର ଯେ କୌଣସି ଜାତୀୟ ଜନସାଧାରଣଙ୍କ ସହିତ ତୁଳନାୟ ହୋଇ ପାରିବ ଏକଥା ବହୁବୀର ଏ ଦେଶରେ ପ୍ରମାଣିତ ହୋଇପାରି ନାହିଁ । କଂଗ୍ରେସ ଶାସନ ବାହାରେ କି ଅର୍ଥ ୧୯୭୭ରେ ଭାରତର ଜନସାଧାରଣ ନିଷ୍ପତ୍ତି ହେବ କଂଗ୍ରେସକୁ ଭୋଟ ଦେବେ ନାହିଁ । ଅନ୍ୟ ଏକ ଦଳକୁ ଶାସନ ଗାଦିରେ ବସେଇବେ । ଫଳରେ ୧୯୭୭ରୁ ୧୯୮୦ ମଧ୍ୟ ପର୍ଯ୍ୟନ୍ତ ତିନିବର୍ଷ କାଳ କଂଗ୍ରେସ ଶାସନ ବାହାରେ ରହି ମେଳକଳର ରକ୍ଷା, ନେତମତ-ଗଣତନ୍ତ୍ରରେ ଏକ ସବୁଠାରୁ ପ୍ରଧାନ ସଫଳତା ।

ଗଣତନ୍ତ୍ରର ସୁଫଳ

ଏବେ ଦେଖିବାର କଥା ଗଣତନ୍ତ୍ର ଜରିଆରେ ଆମ ଦେଶର କ'ଣ ଭଲଟି ହୋଇଛି । ୧୯୪୭ ମସିହାରେ ଲିଖାଯାଇଥିଲା ଧର୍ମ 'ଲିଖା-ବେହି' କହି ଭାରତବର୍ଷ ପୂର୍ଣ୍ଣବୀର ଭଗିଆଡ଼େ ବୁଲୁଥିଲା । ଶାନ୍ତ ସ୍ତେତ୍ରରେ ଭରତ ଆମୁନିର୍ଭରଶୀଳ ନ ଥିଲା । ସାଧୀନତାର ସ୍ତାକ୍‌କାଳର କଥା । ଓଡ଼ିଶାରେ ଗରୁଣ ଆଜି ଚହୁଲ ଚି'ବେଦୀ । ସେତେବେଳେ ସେ ତାଙ୍କ ଉଚ୍ଚଭବନରେ ରହି ପ୍ରାର୍ଥନା ସଭା କରିବା ପାଇଁ ମହାତ୍ମା ଗାନ୍ଧୀଙ୍କୁ ନିମନ୍ତ୍ରଣ କରିଥିଲେ । ଉତ୍ତରରେ ଗାନ୍ଧୀଜୀ କହିଲେ ତୁମ ଭାବଭବନରେ ପ୍ରାର୍ଥନା ସଭା କରିବା ପାଇଁ ଯଦି ଯାଗା ଥାଏ ସେ ଯାଗାକୁ ଗଲ ଭାବରେ ନିୟୋଜିତ କରି ସେଠି ନିଜ ପସଲ ପକାଅ । ଫସଲ ଫଳେଇ ଦେଖେଇ ଦିଅ' ଗରୁଣର ଭାବରେ ମଧ୍ୟ ଏ ଦେଶକୁ ସ୍ୱାବଲମ୍ବୀ କରିବା ପାଇଁ ତୁମେ ସାହାଯ୍ୟ କରୁଅ । ଦେଶକୁ ସ୍ୱାବଲମ୍ବୀ କରିବା ଥିଲା ସେତେବେଳର ସ୍ୱପ୍ନ । ରହିରାଗାନ୍ଧୀଙ୍କ ସମୟରେ ପ୍ରଥମଥର ପାଇଁ ଭାରତ ବର୍ଷ ଶାନ୍ତଶାନ୍ତ ସ୍ତେତ୍ରରେ ସ୍ୱାବଲମ୍ବୀ ହେଲା । କେବଳ ଯେ ସ୍ୱାବଲମ୍ବୀ ହେଲା ତା' ନୁହେଁ, ଲିଖା-ବେହି ଓ ଆର୍ତ୍ତ-କାପରି କେତେକ ଦେଶକୁ ଆମେ ସାହାଯ୍ୟ କରି ପାରିଲେ । ଆଜି ଆମର ଗହମ ନେବା ପାଇଁ ଯୋଗ୍ୟରୁ ସୁନିୟମ ଓ ପୂର୍ଣ୍ଣବୀର ଅନ୍ୟାନ୍ୟ ଦେଶ ରକ୍ଷକ । ସେହିପରି ଶିଳ୍ପ ସ୍ତେତ୍ରରେ ସାମାନ୍ୟ ଛୁଣ୍ଡିଟିଏ ତିଆରି କରିବା ମଧ୍ୟ ଆମ ପକ୍ଷରେ ଅସଂଭବ ହେଉଥିଲା । ଅସ୍ତ୍ର ଶସ୍ତ୍ର ସ୍ତେତ୍ରରେ ଆମେ କଂପୂର୍ଣ୍ଣ ଅସହାୟ ଥିଲେ । ୧୯୬୨ ମସିହାରେ ତା'ର ଯେତେବେଳେ ଆମକୁ ଆକ୍ରମଣ କଲା, ଆମେ ଯେତେବେଳେ ତା'ର ସମ୍ମୁଖୀନ ହୋଇ ପାରିନଥିଲେ; କିନ୍ତୁ ଆଜି ଭାରତବର୍ଷ ସାମରିକ ସ୍ତେତ୍ରରେ, ଶିଳ୍ପ ସ୍ତେତ୍ରରେ ସଂପୂର୍ଣ୍ଣ ସ୍ୱାବଲମ୍ବୀ ହୋଇପାରିଛି । ଆଜି ଆମର ସମସ୍ତ ପ୍ରକାର ଖାଉଟୀ କିମିଷ ଏବଂ ଛୁଣ୍ଡିଠାରୁ ଆରମ୍ଭ କରି ଉତ୍ତାକାହାଳ ପର୍ଯ୍ୟନ୍ତ ସକଳ ସରଜ୍ଜାମରେ ଆମ ଉତ୍ପାଦନକ୍ଷମ ହୋଇ ପାରିଛୁ । ୧୯୬୧ ମସିହାରେ ପୁଣି ତା'ର ଆମ ସହିତ ହିମାଳୟର ଏକ ସୀମାରେ ବଳ ପରୀକ୍ଷା କରିଥିଲା । ସେମାନଙ୍କର ଏତେ ଛଡ଼ି ହେଲା ଯେ ସେ ବୁଝିଲେ ଭାରତବର୍ଷ ସହିତ ରହିବା ଆଉ ସଂଭବ ନୁହେଁ । ପଞ୍ଚିତ ଜବାହରଲାଲ ନେହରୁ ଓ ଶ୍ରୀମତୀ ରହିରାଗାନ୍ଧୀଙ୍କ ନୀତି ପାଇଁ ଭାରତବର୍ଷ ଆଜି ପୂର୍ଣ୍ଣବୀର ଏକ ଅନେକ ଶକ୍ତି ଭାବରେ ଠିଆ ହୋଇ ପାରିଛି ।

ଗୋଷ୍ଠୀ ନିରପେକ୍ଷ ନୀତି

ବର୍ତ୍ତମାନ ପୃଥିବୀର ସମସ୍ୟା ହେଉଛି ବିଶ୍ୱ ଯଦ୍ୱାରା ଅନୁଭବ । ଯଦି ଲକ୍ଷ୍ୟ ହୋଇଯାଏ ତେବେ ଏ ପୃଥିବୀ ଧ୍ୟାନ ହୋଇଯାଏ । ସୋଭିଏତ ୟୁନିୟନର ରାଷ୍ଟ୍ରନାୟକ ଗୋର୍ବାଚେଭ୍ "ଡାକମ୍" ପତ୍ରିକାକୁ ଏକ ସାକ୍ଷାତକାରରେ କହିଛନ୍ତି, ସୋଭିଏତ ୟୁନିୟନର ଜନସାଧାରଣ ଅର୍ଥ-ନୈତିକ କ୍ଷେତ୍ରରେ ବହୁତ ଆଗେଇବା ପାଇଁ ଚାହାନ୍ତି; କିନ୍ତୁ ଦୁଃଖର ବିଷୟ ସେମାନେ ଆଶ୍ଚର୍ଯ୍ୟ ପାଇଁ ନାହାନ୍ତି । ଭାରତ ଆମେରିକା ଯେତେବେଳେ ଏକ ନୂଆ ଅସ୍ତ୍ର ଉଦ୍ଭାବନ କରୁଛି ସେତେବେଳେ ସେହିପରି ଆଉ ଏକ ଅସ୍ତ୍ର ଖୋଜି ନ କଲେ ଏ ପ୍ରତିଯୋଗିତାରେ ରହିବା ପଛରେ ପଡ଼ିଯାଏ । ଆଗୋସ୍ତାସ ପ୍ରୟୋଗ ହେଲେ ତାକୁ ବିପରି ଲାଭରେ ବାବୁଶାସ୍ତ୍ରରେ ପ୍ରତିହତ କରାଯାଏ, ସେସବୁ କଥା ଆମେ ରାମାୟଣ, ମହାଭାରତରେ ପଢ଼ିଥିଲେ । ବର୍ତ୍ତମାନ ରହିଆ ଆମେରିକା ଅନୁରୂପ ଚିନ୍ତା କରୁଛନ୍ତି । ରହିଆର ଆଣବିକ ଅସ୍ତ୍ର ଅନ୍ତରୀକ୍ଷରେ ବିପରି କଟାଯାଇ ପାରିବ, ସେଥିପାଇଁ ସ୍ତ୍ରୀ ହଜାର କୋଟି ଡଲର ମୂଲ୍ୟରେ ସେ ବର୍ତ୍ତମାନ ଏକ ଅନ୍ତରୀକ୍ଷ-ଶାଳୀ ଅସ୍ତ୍ର ତିଆରି କରିବାକୁ ଚେଷ୍ଟା କରୁଛି । ଆମେରିକାର ଆଣବିକ ଅସ୍ତ୍ରକୁ ପ୍ରତିହତ କରିବା ପାଇଁ ସୋଭିଏତ ୟୁନିୟନ ସେହିପରି ଉଦ୍ୟମ କରୁଛି । ତେଣୁ ଅସ୍ତ୍ରଶସ୍ତ୍ରରେ ଏ ଯେଉଁ ଠାକୁ ପ୍ରତିଯୋଗିତା ଚାଲିଛି, ତଦ୍ୱାରା ପୃଥିବୀ ବର୍ତ୍ତମାନ ଏକ ବାବୁଦାଗାରରେ ପରିଣତ ହୋଇଛି । ଏ ବାବୁଦାଗାରରେ ସାମାନ୍ୟତମ ଅଗ୍ନିର ଝଲକ ବାଜିଲେ ସାଙ୍ଗେ ସାଙ୍ଗେ ଉଦ୍ଭବ ବିଷୋରଣ ଘଟିଯାଏ । ସେଥିପାଇଁ ପଶ୍ଚିତ କବାହରଲ ନେହରୁ ଆଗରୁ କହିଛନ୍ତି, ବିଶ୍ୱରେ ଶାନ୍ତିରକ୍ଷା ହେଉଛି ପୃଥିବୀର ପ୍ରଥମ ଉଦ୍ଦେଶ୍ୟ । ଭାରତବର୍ଷ ଶାନ୍ତି ଚାହେଁ । ଜନ ସାଧାରଣ ଶାନ୍ତି ଚାହାନ୍ତି । ସେଥିପାଇଁ ସେ ପ୍ରଥମେ ଗୋଷ୍ଠୀନିରପେକ୍ଷ ନୀତି ଆରମ୍ଭ କରିଥିଲେ । ଆଜି ପୃଥିବୀର ଶତାଧିକ ଦେଶଗୋଷ୍ଠୀ ନିରପେକ୍ଷତାରେ ବିଶ୍ୱାସ କରନ୍ତି । ଇନ୍ଦିରା ଗାନ୍ଧୀଙ୍କ ସମୟରେ ଗୋଷ୍ଠୀ ନିରପେକ୍ଷ ନୀତିର ଗଠନ ବିଳମ୍ବ ହୋଇ ଥିଲା । ଗୋଷ୍ଠୀ ନିରପେକ୍ଷ ରାଷ୍ଟ୍ରମାନଙ୍କର ନେତ୍ରୀ ଭାବରେ ଇନ୍ଦିରାଗାନ୍ଧୀ ପୃଥିବୀ ପାଇଁ ଏକ ଶାନ୍ତିର ସନ୍ଦେଶ ଗୋଷ୍ଠୀ କରିଥିଲେ ।

ଆଜି ଭାରତବର୍ଷ କୌଣସି ଦେଶର ଗୋଡ଼ାଣିଆ ନୁହେଁ । ଭାରତବର୍ଷକୁ ଅତ୍ୟାଧିକ ପକାଇବା ପାଇଁ ଆମେରିକା ବାରମ୍ବାର ଚେଷ୍ଟା କରିଛି; କିନ୍ତୁ ଭାରତବର୍ଷ ଆମେରିକାକୁ ମୁହେଁ ମୁହେଁ କରାଏ ଦେଇଛି । କବାହରଲ ନେହରୁଙ୍କଠାରୁ ଆରମ୍ଭ କରି ଆଜିର ପ୍ରଧାନମନ୍ତ୍ରୀ ଗାନ୍ଧୀଙ୍କ ଗାନ୍ଧୀଙ୍କ ପର୍ଯ୍ୟନ୍ତ । ଭାରତବର୍ଷ କେବେହେଲେ କୌଣସି ଶିବିରର ଗୋଡ଼ାଣିଆ ହୋଇ ନାହିଁ । ଅତ୍ୟନ୍ତ ବୈଦେଶିକ ନୀତି କ୍ଷେତ୍ରରେ କଂଗ୍ରେସର ନେତୃତ୍ୱ ଆମ ଦେଶ ପାଇଁ ଅନ୍ୟ ଏକ ପ୍ରଧାନ ସଫଳତା ।

୧୮୮୫ ମସିହାର ଭାରତବର୍ଷ ଏବଂ ୧୯୮୫ ମସିହାର ଭାରତବର୍ଷ ଭିତରେ ଆକାଶ ପାତାଳ ପ୍ରଭେଦ । ଯେଉଁ ଭାରତବର୍ଷକୁ ଆମେରିକାରେ ଓ ଅନ୍ୟତ୍ର ସାପୁଆ କେଜା କା ବାଉଳୁଙ୍କର ଦେଶ ବୋଲି କଳ୍ପନା କରାଯାଉଥିଲା, ଆଜି ସେ ଭାରତବର୍ଷ ପୃଥିବୀର ଏକ ପ୍ରଧାନ ରାଷ୍ଟ୍ର ରୂପେ ମୁଣ୍ଡ ଚେକିଛି । ବିଭିନ୍ନ ପ୍ରାନ୍ତ, ରାଜ୍ୟ ଓ ଆମେରିକାରେ ଭାରତ ପକ୍ଷକୁ

ଯେଉଁ ପ୍ରଦର୍ଶନୀ ହେବ ତହିଁରେ ଭାରତର ହଜାର ହଜାର ବର୍ଷର ମହାନ ସଂସ୍କୃତି ପ୍ରଦର୍ଶିତ ହୋଇଛି । ନଚନ ଭାରତବର୍ଷ ଆଜି ପୃଥିବୀର ଶ୍ରେଷ୍ଠ ପାଠ ଛପଟି ରଖୁ ଭିତରେ ସେ ଅନ୍ୟତମ ବୋଲି ପରିଗଣିତ ହେଉଛି; ଏହା କେବଳ କଂଗ୍ରେସ ଯୋଗୁଁ ସମ୍ଭବ ହୋଇ ପାରିଛି ।

ଲୋକଙ୍କ ଭିତରେ କଂଗ୍ରେସ

କେବଳ ଉପର ପାହାଚରେ ଥିବା କେବଳ ମୁଖ୍ୟମନ୍ତ୍ରୀ ଲୋକଙ୍କୁ କଂଗ୍ରେସ ବୁଝାଏ ନାହିଁ । କଂଗ୍ରେସ ହେଉଛି ଭାରତବର୍ଷର ଅଗଣିତ ଜନସାଧାରଣ । ଯେଉଁ ଦିନ କଂଗ୍ରେସ ଭାରତବର୍ଷର ଜନ-ସାଧାରଣଙ୍କ ଠାରୁ ବିଚ୍ଛିନ୍ନ ହୋଇଯାଏ, ସେଦିନ କଂଗ୍ରେସର ମୂଲ୍ୟ ହେବ । ଭାରତର ଜନସାଧାରଣଙ୍କ ଭିତରୁ ଆସିଥିବା ଯୋଗୁଁ ଆଜି କଂଗ୍ରେସ ଏକ ନିତ୍ୟ, ନୂତନ ପ୍ରାଣଦତ୍ତ ଅନୁଷ୍ଠାନ ଭାବରେ ରହି ପାରିଛି ।

କଂଗ୍ରେସର ଶତବାରିକା ଉତ୍ସବ ଯଦେ ରାଜ୍ୟ ସାରା ପାଳନ କରାଯାଉଛି । କଂଗ୍ରେସ ଲୋକମାନଙ୍କ ଆଗରେ ଆଜି ନୂତନ ସଂଜ୍ଞା ହେଉଛି ଦେଶରୁ ଦାରିଦ୍ର୍ୟ ଓ ଦେବାରୀ ଦୂରୀଭୂତ କରିବା ।

ଯେଉଁ ସ୍ୱାଧୀନତା ସଂଗ୍ରାମୀମାନେ ଆମ ପାଖକୁ ବିଦାୟ ନେଇ ଗଲେଣି ଓ ଯେଉଁମାନେ ଜୀବିତ ରହିଛନ୍ତି ସେମାନଙ୍କୁ ମୁଁ ମୋର ହୃଦୟରୁ ଗଭୀର ସମ୍ମାନ ଜଣାଉଛି । ସେମାନଙ୍କର ତ୍ୟାଗର କୌଣସି ତୁଳନା ନାହିଁ । ସେମାନେ ଯେଉଁ ଦାନ କରିଛନ୍ତି, ଦେଶ କେବେ ହେଲେ ତାକୁ ଖୁଣ୍ଟି ପାରିବ ନାହିଁ । କେବଳ ଭବିଷ୍ୟତ ବଂଶଧରମାନେ ତାକୁ ସ୍ମରଣ କରିବେ । ପିତା, ପିତାମହ, ପ୍ରପିତାମହ-ମାନେ ଦେଶର ଆତ୍ମନରେ ସଂଗ୍ରାମର ଯଜ୍ଞ ବେଦୀରେ ନିଜକୁ ଆହୁତି ଦେଇଛନ୍ତି ଜାଣି ସେମାନଙ୍କ ବଂଶଧରମାନେ ଅଶେଷ ପ୍ରେରଣା ଗ୍ରହଣକରିବେ । ସେମାନଙ୍କ ପାଇଁ ଓ ଜଦଶର ସମସ୍ତଙ୍କ ପାଇଁ ଏ ହେଉଛି ଗର୍ବ ଏବଂ ଗୌରବର ବିଷୟ । ଆମର ପୂର୍ବ ବଂଶଧରମାନେ ତାଙ୍କର ଜର୍ଭତ୍ୟ ସଂପାଦନ କରି ଯାଇଛନ୍ତି । ଆଜି ଆମମାନଙ୍କ ଆଗରେ ଆସିବି ନୂତନ କର୍ତ୍ତବ୍ୟ । ଏ ନୂତନ କାର୍ଯ୍ୟକ୍ରମ ପାଇଁ ଆମ ସମସ୍ତଙ୍କୁ ସଂଜ୍ଞାଦେବ ହେବାକୁ ପଡ଼ିବ । ବରକାର ପଡ଼ିଲେ ଆକୁ ବଳିଦାନ ଦେବା ପାଇଁ ମଧ୍ୟ ପ୍ରସ୍ତୁତ ହେବାକୁ ପଡ଼ିବ । ଦେବାରୀ ଓ ଦାରିଦ୍ର୍ୟ ଦୂର କରି ଭାରତବର୍ଷକୁ ଆଗେଇ ନେବାପାଇଁ । ଏହି କାର୍ଯ୍ୟକ୍ରମକୁ ବିଚ୍ଛିନ୍ନ ଯୋଜନା ଜରିଆରେ ଇନ୍ଦିରାଗାନ୍ଧୀ ୧୯୭୯ ମସିହାରେ ଆରମ୍ଭ କଲେ । ଏଥିପାଇଁ ତାଙ୍କୁ ବହୁ ବାଧାର ସମ୍ମୁଖୀନ ହେବାକୁ ପଡ଼ିଲା । ଏପରିକି ୧୯୭୭ ମସିହାରେ ତାଙ୍କୁ ଶାସନ ଦାୟିତ୍ୱରୁ ହଟିଯିବା ପାଇଁ ହେଲା ; କିନ୍ତୁ ଅନମନାୟ ମନୋବଳ ଜରିଆରେ ସେ ୧୯୮୦ ମସିହାରେ ପୁଣି ଶାସନକୁ ଫେରିଲେ । ଭାରତର ଗରିବ ଲୋକେ କହିଲେ "ଆଧାରୋଟି ଖାଏଗେଁ, ଭଉରାକୋ ଘୁଏଙ୍ଗେ" । ଶାସନ ଦାୟିତ୍ୱ ନେଇ ଇନ୍ଦିରାଗାନ୍ଧୀ କହିଲେ, ଯେଉଁ ମାନେ ଅଧାରୁଟି ଖାଇ ମୋତେ କ୍ଷମତାକୁ ଫେରାଇ ଆଣିଛନ୍ତି, ସେମାନଙ୍କ ପାଇଁ ସବୁ କିଛି କରିବାକୁ ହେବ । ଦେଶର କେ.ଟି କୋଟି ଦାନ ଦୁଃଖୀଙ୍କ

ପାଇଁ ଓ ଦେଶର ସଂସ୍କୃତି ରକ୍ଷା କରିବା ସକାଶେ ଜୀବନସାରା ସେ ଯେଉଁ ସଂଗ୍ରାମ ଚଳାଇ ଥିଲେ, ସେହି ସଂଗ୍ରାମ କରି କରି ସେ ଚଳି ପଡ଼ିଲେ ।

ଏକବିଂଶ ଶତାବ୍ଦୀର ଭାରତ ଅଭିଯାନ

ଆଜି କଂଗ୍ରେସ ସମ୍ମୁଖରେ ଆସିଛି ନୂତନ ଆହ୍ୱାନ । ସେ ଆହ୍ୱାନ ଦେଉଛନ୍ତି ଆମର ଚରୁଣ ପ୍ରଧାନମନ୍ତ୍ରୀ ଶ୍ରୀ ରାଜୀବ ଗାନ୍ଧୀ । ସେ କହିଛନ୍ତି, ଆମକୁ ଏକବିଂଶ ଶତାବ୍ଦୀ ପାଇଁ ପ୍ରସ୍ତୁତ ହେବାକୁ ପଡ଼ିବ । କଣ ଏ ଏକବିଂଶ ଶତାବ୍ଦୀ ? ଆଜି ମାତ୍ର ପଦରଚି ବର୍ଷ ପରେ ବିଂଶ ଶତାବ୍ଦୀ ବିଦାୟ ନେବ ଓ ଏକବିଂଶ ଶତାବ୍ଦୀ ଆସିଯିବ । ଏଇ ପଦରବର୍ଷ ଭିତରେ ବିଜ୍ଞାନ ବଳରେ, ଚୈତ୍ତ୍ୱିକ ଜ୍ଞାନ ବଳରେ ଭାରତବର୍ଷକୁ ପୃଥିବୀର ଏକ ମହାନ ଶକ୍ତି ରୂପେ ଯେପରି ପ୍ରତିଷ୍ଠା କରାଯାଇ ପାରିବ । ଏକବିଂଶ ଶତାବ୍ଦୀରେ ଯେପରି ଦେଶରେ ଦାରିଦ୍ର୍ୟର ସ୍ୱର ଶୁଣାଯିବ ନାହିଁ । ଭାରତବର୍ଷ ସୋଭିଏଟ୍ ରଷିଆ ଓ ଆମେରିକା ସହିତ ଜାହାଜୁ କାନ୍ଧ ମିଳେଇ ଠିଆ ହୋଇପାରିବ । ମହାନ ଭାରତବର୍ଷ ପୃଥିବୀକୁ ନେତୃତ୍ୱ ଦେଇ ପାରିବ । ସେହି ହେଉଛି ଏକବିଂଶ ଶତାବ୍ଦୀର ଭାରତ ।

ଏକବିଂଶ ଶତାବ୍ଦୀର ଭାରତ ପାଇଁ ଆଜୁ ଆମକୁ କଠୋର ପରିଶ୍ରମ କରିବାକୁ ପଡ଼ିବ । ଭାରତବର୍ଷର ଜନସାଧାରଣ ହିଁ କଂଗ୍ରେସର ସ୍ତମ୍ଭ । ପାଣି ବିନା ଯେପରି ମାଛ ଶ୍ରେଣେ ବଞ୍ଚି ପାରେ ନାହିଁ, ସେହିପରି ଭାରତବର୍ଷର ଜନସାଧାରଣକୁ ଛାଡ଼ି କଂଗ୍ରେସ କେବେ ହେଲେ ଚିଣ୍ଡି ରହି ପାରିବ ନାହିଁ । ଭାରତର ସକଳରେ ଓଡ଼ିଶାର ମହାନ ଦାୟିତ୍ୱ ରହିଛି ।

ଓଡ଼ିଶାକୁ ଦାରିଦ୍ର୍ୟ ଦୂର କରିବା ହେଉଛି ଆମର ପରମ କର୍ତ୍ତବ୍ୟ । ଓଡ଼ିଶା ପ୍ରାକୃତିକ ସମ୍ପଦରେ ଭରପୁର । ଭାରତବର୍ଷରେ ଏପରି କିଛି ପଦାର୍ଥ ନାହିଁ, ଯାହା ଓଡ଼ିଶାରେ ନାହିଁ । ପ୍ରାକୃତିକ ବିଭବ ଦୃଷ୍ଟିରୁ ଭାରତର କମ୍ ରାଜ୍ୟ ଓଡ଼ିଶା ସହ ତୁଳନାୟ ହୋଇ ପାରିବେ । ଏକମାତ୍ର ଦାରିଦ୍ର୍ୟ ଦୋଷ ଆମର ସମସ୍ତ ବିଭବକୁ ଘୋଡ଼େଇ ପକାଇଛି । କବି ଲେଖିଛନ୍ତି....“ଏଗୋଟି ଦୋଷୋ ଗୁଣ ସମ୍ମୁଦାତେ” ନିମକ୍ତତା ହୋଃ କିରଣେଷ୍ଠିବାକଃ ॥” ବହୁ ଗୁଣ ଭିତରେ ଯଦି ଗୋଟିଏ ଦୋଷ ରହିଯାଏ, ତା’ହେଲେ ତାହା ଲୁଚିଯିବ । ଯେପରିକି ଚନ୍ଦ୍ରରେ କଳଙ୍କ । ମାତ୍ର ଏ ଶ୍ଳୋକ ଉପରେ ଅନ୍ୟ ଜଣେ କବି କହିଛନ୍ତି—“ ନ୍ୟୁନଂ କବିତା ଏତଦପି ଦୃଷ୍ଟଂ ଦାରିଦ୍ର୍ୟ ଦୋଷ ଗୁଣ ରାଶି ନାଶି” । ମାତ୍ର ଦାରିଦ୍ର୍ୟ ଦୋଷ ସବୁ ଗୁଣକୁ ନାଶ କରି ପକାଏ । ଓଡ଼ିଶା ପକ୍ଷରେ ଦାରିଦ୍ର୍ୟ ଦୋଷ ଏକ ଐତିହାସିକ ବିତମନା ମାତ୍ର । ବ୍ରହ୍ମପୁର ସହରଠାରୁ ଅନତିଦୂରରେ ପାଲୁରଠାରେ ପ୍ରାଚୀନ ବଜ୍ରପୁର ଅବସ୍ଥିତ ଥିଲା । ବଜ୍ରପୁର ଗୌରବପୁଷ୍ପ ସମୟରେ ଏ ରାଜ୍ୟ କଳିଙ୍ଗ ନାମରେ ଖ୍ୟାତି ଅର୍ଜନ କରିଥିଲା । ପ୍ରଥମ ଭାରତୀୟ ଭାବରେ କଳିଙ୍ଗର ସାଧବମାନେ ଜାଗା

ସୁମାତ୍ରାରେ ଉପନିବେଶ ସ୍ଥାପନ କରିଥିଲେ ଓ ସେଠାରେ ସର୍ୟତାର ପ୍ରସାର କରିଥିଲେ । କେବଳ ଐତିହାସିକ କାରଣରୁ ସେତେବେଳର କଳିଙ୍ଗ ଯେ କି, ଆଜିର ଓଡ଼ିଶା ସେ ଗରିବ ହୋଇ ଯାଇଛି । ଆଜି ଆମ ଭିତରେ କେତେକ ଶ୍ରେଣି ଅଛି ଯେଉଁମାନେ କି କେବଳ ଦାରିଦ୍ର୍ୟକୁ ବର୍ଣ୍ଣନା କରି ସେମାନେ ଲାଭ କରନ୍ତି । କଳାହାଣ୍ଡିର ଦାରିଦ୍ର୍ୟକୁ ଉପହାସ କରି ସେମାନେ ଆତ୍ମସନ୍ତୋଷ ଲାଭ କଲେ । କିନ୍ତୁ ମଧ୍ୟ ପ୍ରଦେଶର ବର୍ଷ ପରି କଳାହାଣ୍ଡିଠାରୁ ଅଧିକ ଗରିବ ଅଛନ୍ତେ ଯେ ଏ ଦେଶରେ ରହିଛି ସେସବୁ କଥା ଲେଖା ଯାଉନାହିଁ । କଂଗ୍ରେସ ଜରିଆରେ ଓଡ଼ିଶାର ଜନସାଧାରଣ ବିଗତ ପାଞ୍ଚବର୍ଷ ହେବ ଦାରିଦ୍ର୍ୟ ଦୋଷକୁ ଦୂର କରିବା ପାଇଁ ଯେଉଁ ଅଭିଯାନ ଆରମ୍ଭ କରିଛନ୍ତି, ତାହା ନିଶ୍ଚିତ ଭାବରେ ଅବ୍ୟାହତ ରହିବ ଏବଂ ଆଗାମୀ ଦଶବର୍ଷ ଭିତରେ ଓଡ଼ିଶା ଭାରତବର୍ଷରେ ଏକ ଶ୍ରେଣି ରାଜ୍ୟରୂପେ ପ୍ରତିଷ୍ଠିତ ହେବ । ଏହାହିଁ ଓଡ଼ିଶାର ଜନସାଧାରଣଙ୍କର ସଂକଳ୍ପ ।

ଓଡ଼ିଶା ଭଜକୁ ଭଠିବ, ଓଡ଼ିଶା ବଡ଼ ହେବ, ଓଡ଼ିଶାକୁ ଦୁଃଖ ଦାରିଦ୍ର୍ୟ ଗୁଣ୍ଡିଯିବ—ଏଥିପାଇଁ ଓଡ଼ିଶାବାସୀ ୧୯୮୦ରେ ସକଳବଦ୍ଧ ହୋଇଥିଲେ । ଭବିରାଗାନ୍ଧୀଙ୍କର ଆଶୀର୍ବାଦ ମଧ୍ୟ ଆମେ ଲାଭ କରିଥିଲେ । ୧୯୮୪ ମସିହା ଅପ୍ରେଲ ପହିଲା ଦିନ ଆମର ଭରକଳ ଦିବସ ପାଇଁ ଏକ ବାର୍ତ୍ତା ପଠେଇ ସେ ରେଖିଥିଲେ—“ଏ ଓଡ଼ିଶା ପୂର୍ବର ଓଡ଼ିଶା ନୁହେଁ । ଶିବ ଶେତ୍ରରେ, କୁଣ୍ଡି ଶେତ୍ରରେ ଓଡ଼ିଶା ଯଥେଷ୍ଟ ଅଗ୍ରଗତି କରିଛି । ଏ ଏ ଅଗ୍ରଗତି ଗୁରୁ ରହିବ ।” ମରିବାର ଚିନ୍ତିତ ହେଉଛି ଯେ ଓଡ଼ିଶା ଆସିଥିଲେ । ଓଡ଼ିଶାର ସଂସ୍କୃତି, ଐତିହାସ ଓ ପରଂଭରରେ ବି ମୁଗ୍ଧ ହୋଇ ସେ ଆଉ ଅଧେ ଓଡ଼ିଶାକୁ ଜଣେ ପର୍ଯ୍ୟଟକ ଭାବରେ ବୁଲି ଆସିବାକୁ ଭଲ ପ୍ରତ୍ୟାଶ କରିଥିଲେ ।

ଓଡ଼ିଶାର ଦୃଢ଼ ପ୍ରଗତି ପାଇଁ ସେହିପରି ବର୍ତ୍ତମାନର ଚରୁଣ ପ୍ରଧାନମନ୍ତ୍ରୀ ଶ୍ରୀ ରାଜୀବ ଗାନ୍ଧୀଙ୍କର ହୃଦୟର ସାହାଯ୍ୟ ଓ ଆଶୀର୍ବାଦ ରହିଛି । ଦେଶର ଅନ୍ୟାନ୍ୟ ରାଜ୍ୟ ତୁଳନାରେ ଓଡ଼ିଶାକୁ ସେ ବହୁବାର ଆସିଛନ୍ତି । ଓଡ଼ିଶାର ଦୁଃଖ ବିକାଶ ବିଭାଗରେ ସେ ସବୁ ପ୍ରକାର ସାହାଯ୍ୟ ସହଯୋଗ କରିବେ ବୋଲି ପ୍ରତିଶ୍ରୁତି ଦେଇଛନ୍ତି ।

ଏବେ ଦେଶ ସାରା କଂଗ୍ରେସର ଶତବାର୍ଷିକୀ ପାଳନ କରାଯାଉଛି । ଏହି ପରିପ୍ରେକ୍ଷାରେ ଓଡ଼ିଶାର ହୁତ ଗୌରବ ଯେତେଲ ଆଣି ତାକୁ ଦେଶରେ ଏକ ଶ୍ରେଷ୍ଠ ରାଜ୍ୟ ରୂପେ ରଚି ତୋଳିବାକୁ ମୁଁ ଆମ ରାଜ୍ୟର ସମସ୍ତ ସ୍ୱାଧୀନତା ସଂଗ୍ରାମୀ, କଂଗ୍ରେସ ଲୋକଙ୍କୁ, ନବ ଯୁବକମାନଙ୍କୁ ତଥା ଜନସାଧାରଣଙ୍କୁ ସଂକଳ୍ପବଦ୍ଧ ହେବା ପାଇଁ ଆହ୍ୱାନ କରୁଛି । ରାଜୀବ ଗାନ୍ଧୀଙ୍କର ଏକବିଂଶ ଶତାବ୍ଦୀର ଅଭିଯାନରେ ଆମକୁ ସାମିଲ ହେବା ପାଇଁ ପଡ଼ିବ । ଏକ ଶ୍ରେଷ୍ଠ ଦେଶର ଶ୍ରେଷ୍ଠ ନାଗରିକ ହେବାର ଗୌରବ ଅର୍ଜନ କରିବା ହେଉଛି ଆଜିର ଆହ୍ୱାନ ।

ବ୍ରହ୍ମପୁରଠାରେ ପ୍ରଦତ୍ତ ଏକ ଭାଷଣରୁ ସଂଗୃହୀତ)

“କଥାଟା ଭଲକରି ନ ବୁଝି ମୁଁ ଭଗୁଛି, ହସୁଛି, ଅନୁଭଂପା କରୁଛି । କିନ୍ତୁ କାହିଁକି ? ଧୀର ଧୀର ରହି ବୁଝିବାରେ ଲାଜ କେଉଁଠି ରହିଲ ଅନୁସନ୍ଧାନ କରିବା ହିଁ ମୋର କର୍ତ୍ତବ୍ୟ ନୁହେଁ ?”



ଦଶହରା ପର୍ବ

ଶ୍ରୀ ପ୍ରଫୁଲ୍ଲ ପଟ୍ଟନାୟକ

ପାଠ୍ୟପାଠ୍ୟ ରୀତିରେ ପ୍ରଚଳିତ ଉତ୍କଳର ବହୁ ପର୍ବ-ପର୍ବାଣି ତା'ର ସାମାଜିକ ତଥା ସାଂସ୍କୃତିକ ଜୀବନରୁ ଯୁଗେ ଯୁଗେ ଭୂତମତ କରି ଆସିଅଛି । ଏହି ପରିପ୍ରେକ୍ଷାରେ ଶ୍ରୀରାଜା ଦଶହରା ପର୍ବର ରୂମିକା ଅତ୍ୟନ୍ତ ତାତ୍ପର୍ଯ୍ୟପୂର୍ଣ୍ଣ । ଏହି ପର୍ବର ମହାନ ଉଦ୍ଦେଶ୍ୟ ହେଉଛି ଦେବୀ ଭଗବାନୀ ; କାରଣ ଦଶହରାର ସିଂହବାହିନୀ ଆଦ୍ୟାଶ୍ରମ ଦେବୀ ଦୁର୍ଗା ପ୍ରବଳ ପ୍ରତାପୀ ମହିଷାସୁରକୁ ନିଧନ କରି ଜଗତର ମଙ୍ଗଳବିଧାନ କରିଥିଲେ । ଦେବୀଙ୍କ ସହ ମହିଷାର ଯୁଦ୍ଧ ଜନ୍ମା ବା ଆଶ୍ୱିନ ମାସ କୃଷ୍ଣପକ୍ଷ ଅଷ୍ଟମୀ ତିଥିରୁ ଆରମ୍ଭ ହୋଇ ଷୋଳଦିନ ବ୍ୟାପୀ ଅର୍ଥାତ୍ ଶୁକ୍ଳପକ୍ଷ ନବମୀ ପର୍ଯ୍ୟନ୍ତ ଚାଲିଥାଏ । ଆଶ୍ୱିନର ଶୁକ୍ଳପକ୍ଷ ଅଷ୍ଟମୀ ଓ ନବମୀ ତିଥିରେ ମହାମାତୁ ହେଲେ । ମହିଷାସୁର ସମେତ ଅସୁର ବଂଶ ନିପାତ ହେଲେ । ଶୁକ୍ଳପକ୍ଷ ନବମୀ ପର୍ବତୁ ତିଥିରେ ଦୁର୍ଗା, ମର୍ତ୍ତ୍ୟ ପାତାଳ ଓ ଭୁବନରୁ ଅମଙ୍ଗଳର ଛାୟା ଅପସରି ଯାଇ ଦୁଃଖ ଦୂରହୋଇଥିବାରୁ ଏହାକୁ ଦୁଃଖହା ଦଶମୀ ନାମରେ ନାମିତ କରାଯାଏ । ଏହି ପ୍ରସଙ୍ଗ ଉତ୍କଳର ଆଦି କବି ଶ୍ରୀମଦ୍ଭୀଷଣ ସାରଳା ଦାସଙ୍କ ଚଣ୍ଡୀପୁରାଣରେ ଉଲ୍ଲେଖ ଅଛି ସେ ଲେଖିଛନ୍ତି—

ଏହା ଶୁକ୍ଳ ଅଷ୍ଟମୀ ଦିନ ହେଲେ ମହାମାତୁ ଅସୁର ଅସୁରା ନ ଭବୁରିଲେ ତହିଁରୁ

ନବମୀ ରାତ୍ରରେ ମହାମାତୁ ସେ ହୋଇଲେ
ତେଣୁ ମହାମାତୁ ନବମୀ ତା ନାମ ହେଲେ
ଜନ୍ମାମାସ ଶୁକ୍ଳପକ୍ଷ ଦଶମୀର ଦିନ
ଗୁରୁବାର ଶ୍ରବଣା ନକ୍ଷତ୍ର ବିଦ୍ୟମାନ
ତୈତ୍ତିଳ ନାମେ କରଣ ଯୋଗନାମଧୂତି
ସର୍ବସିଦ୍ଧି ହୋଇଲେ ସେ ଦଶମୀର ତିଥି
ସମସ୍ତ ଶୁଭ ମଙ୍ଗଳ ହେଲେ ଭବୁରି
ତେଣୁ ଦୁଃଖହା ଦଶମୀ ନାମେ ଉଚ୍ଚେ ଖ୍ୟାତି ।

ଦଶମୀ ଦିନ ମହାମାତୁରୁ ଉଦ୍ଧାର ପାଇ ଦେବପୁତ୍ର ମହାଶକ୍ତି ମହାତେଜୋମୟୀ ଦୁର୍ଗା ନାଶିନୀ ଦେବୀ ଦୁର୍ଗାଙ୍କର ସ୍ତୁତି ବନ୍ଦନା କରିଥିଲେ । ଏଣୁ ଦେବୀ ଭଗବାନୀ ହିଁ ଏହି ପର୍ବର ପ୍ରକୃତ ମହତ୍ତ୍ୱ । ଦେବୀ ଭାଗବତ ଓ ଚଣ୍ଡୀ ଭଗବତ ରାତ୍ରରେ କୁହାଯାଇଛି ରାମଚନ୍ଦ୍ର ଶରତ କାଳରେ ପ୍ରବଳ ପ୍ରତାପୀ ରାକ୍ଷସ ରାବଣର ନିଧନ ନିମିତ୍ତ ଏହି ହିଁ ଉତ୍ତମୟୀ ଦେବୀ ଦୁର୍ଗାଙ୍କର ଆରାଧନା କରିଥିଲେ । କାରଣ ଶରତର ଶେଷ ଶୁକ୍ଳ ପକ୍ଷରେ ଯଦି ଦେବଗଣ ଓ ରାମଚନ୍ଦ୍ର ଏହି ଦାସତା ବନ ଦୁର୍ଗାଙ୍କର ଅକାଳ ବୋଧନ କରାଇ ନଥାନ୍ତେ ତେବେ ରାମ ରାବଣର ଯୁଦ୍ଧ ଭିନ୍ନ ରୂପ ନେଇଥାନ୍ତା ।

“ରାବଣସ୍ୟ ବଧାର୍ଥାୟ ରାମସ୍ୟାତ ବ୍ରହ୍ମାୟତ
ଅକାଳେ ବ୍ରହ୍ମଣା ବୋଧେ ଦେବ୍ୟାସ୍ତସ୍ମ କୃତପୁରା” ।

ଦେବୀ; ରାମଚନ୍ଦ୍ର ଓ ଦେବଗଣଙ୍କ ସ୍ତୁତିରେ ସମସ୍ତ ହୋଇ ସପ୍ତମୀ ତିଥିରେ ରାମଚନ୍ଦ୍ରଙ୍କ ଧର୍ମବାଣରେ ପ୍ରବେଶ କରିଥିଲେ ଓ ଅଷ୍ଟମୀ ତିଥିରେ ରାମ, ରାବଣ ମଧ୍ୟରେ ମହାଯୁଦ୍ଧ ସଂଘଟିତ ହୋଇଥିଲା । ଏହି ଯୁଦ୍ଧରେ ରାବଣ, ଅଷ୍ଟମୀ ଓ ନବମୀର ମହାସର୍ବସ୍ତରରେ ନିହତ ହୋଇଥିବାରୁ ଦଶମୀ ଦିନ ରାମଚନ୍ଦ୍ର ବିଜୟା ଦଶମୀ ପାଳନ କରିଥିଲେ । କେହି କେହି ଏହି ଦଶମୀ ଦିନ ପ୍ରଭୁ ଭଗବତରୁ ରାବଣର ନିଧନ ନିମିତ୍ତ ଲଜାପୁରକୁ କୈତ୍ର ଯାତ୍ରା କରିଥିବାରୁ ଏହାକୁ ବିଜୟା ଦଶମୀ ନାମରେ ଅଭିହିତ କରନ୍ତି ।

ଏହି ଦଶହରା ପର୍ବ ବର୍ଷର ଆଉ ଗୋଟିଏ ଦିନ ଅର୍ଥାତ୍ ଜ୍ୟେଷ୍ଠ ମାସ ଶୁକ୍ଳ ଦଶମୀ ତିଥିରେ ମଧ୍ୟ ପାଳିତ ହୁଏ । ଏହାକୁ ଗଙ୍ଗା ଦଶହରା ବୋଲି କୁହାଯାଏ । କାରଣ ଏହି ତିଥିରେ ଦେବୀ ଗଙ୍ଗା ମର୍ତ୍ତ୍ୟଲୋକରେ ଜନ୍ମଗ୍ରହଣ କରି ଜଗତର ହିତାପ ନାଶ କରିଥିଲେ । ତେଣୁ ଏହି ଜ୍ୟେଷ୍ଠ ମାସ ଦଶମୀ ତିଥିରେ ଗଙ୍ଗା ନଦୀରେ ସ୍ନାନକରି ଦେବୀ ଗଙ୍ଗାଙ୍କୁ ଆରାଧନା କଲେ ମନୁଷ୍ୟର ଦଶବିଧ ପାପ ଖର୍ଚ୍ଚିତ ହୋଇଥାଏ । ଏଥିପାଇଁ ଏହି ତିଥିକୁ ଗଙ୍ଗାଦଶହରା ବା ଦଶବିଧ ପାପ ହରଣ ଦିବସ ନାମରେ ନାମିତ କରାଯାଏ କିନ୍ତୁ ଦଶହରା ବହିଲେ ମୁଖ୍ୟତଃ ସମସ୍ତେ ଆଶ୍ୱିନ ମାସ ଶୁକ୍ଳପକ୍ଷ ପର୍ବତୁ ଦଶମୀ ତିଥିକୁ ହିଁ ଦୁର୍ଗା, କାରଣ ଏହା ଭାରତର ସର୍ବଜନ ବିଦିତ ।

ଏହି ପର୍ବତୁ ଶ୍ରୀରାଜା ଦଶହରା ଉତ୍ତର ପର୍ଯ୍ୟାୟତମେ ମୁଖ୍ୟତଃ ଆଶ୍ୱିନ ମାସ କୃଷ୍ଣପକ୍ଷ ମୂଳାଷ୍ଟମୀଠାରୁ ଶୁକ୍ଳପକ୍ଷ ନବମୀ

ପର୍ଯ୍ୟନ୍ତ ଶୋକଦିନ ବ୍ୟାପୀ ପାଳିତ ହୋଇଥାଏ । ଆଶ୍ୱିନର ଏହି କୃଷ୍ଣପକ୍ଷ ମୁହାଣମା ତିଥିରେ ସହସ୍ରକୃମାରିଷେକ ଏବଂ ଉତ୍କଳର ପ୍ରଧାନ ଦେବୀ ପୀଠମାନଙ୍କରେ ପଟସ୍ତାପନପୂର୍ବକ ଦେବୀ ଆବାହନ କରାଯାଏ । ଏହା ଶୋକ ପୂଜା ନାମରେ ନାମିତ କିନ୍ତୁ ମହାସପ୍ତମୀଠାରୁ ମହାନବମୀ ପର୍ଯ୍ୟନ୍ତ ପୂଜାକୁ ତ୍ରିଦିନୀକୃତ ପୂଜା କୁହାଯାଏ । ମହାସପ୍ତମୀ ଦିନ ମୁଣ୍ଡଘା ପ୍ରତିମା ଓ ପଟସ୍ତାପନ କରାଯାଇ ପୂଜା ଆରମ୍ଭ ହୁଏ । ମହାଷ୍ଟମୀ ଦିନ ଜରତଜନନୀ ଦେବୀ ଦୁର୍ଗାଙ୍କ ତୁଷ୍ଟି ସାଧନ ପାଇଁ ବନ୍ଦିଦାନ କରାଯାଇଥାଏ ଏବଂ ମହାନବମୀରେ ରକ୍ତମୁଖା ଦେବୀଙ୍କୁ ଶାନ୍ତ କରିବା ପାଇଁ ଶାନ୍ତି ବୋଦା ପଡ଼େ । ଦଶମୀ-ଦିନ ମହାସମାରୋହରେ ମୁଣ୍ଡଘା ଦେବୀ ପ୍ରତିମା ଓ ଶଙ୍ଖ ବିସର୍ଜନ କରାଯାଏ । ଦଶମୀ ଦିନ, ଗୁରୁବାର ପଡ଼ିଲେ ଗୃହିଣୀମାନେ ପରିବାରର ମଙ୍ଗଳକାମନା କରି ସୁଦଶାକୃତ ପାଳନ କରନ୍ତି । ଭାଦ୍ରବ ମାସ ଶୁକ୍ଳ ପକ୍ଷ ଷଷ୍ଠୀଠାରୁ ଆରମ୍ଭ ହୋଇଥିବା ସୋମନାଥ ବ୍ରତର ଉତ୍ସାପନ ମଧ୍ୟ ଏହି ଦଶହରା ତିଥିରେ କରାଯାଇଥାଏ ।

ପୁରୀ ଶ୍ରୀମନ୍ଦିରରେ ଶାନ୍ତ ପଦ୍ମତିରେ ଦୁର୍ଗାମାଧବ ଉପାସନାର ପରମପରାକୁ ଭିତ୍ତି କରି ଶରତ ଋତୁରୁ ବିଧି ଯଥା ଗାଠି ପାଳନ କରାଯାଏ । ଦଶମୀ ଦିନ କ୍ଷେତ୍ରାଧିଷ୍ଠିତା ବିମଳାଦେବୀଙ୍କ ଶୋକଦିନ ପୂଜା ସମାପ୍ତ ହୁଏ । ଶ୍ରୀଜଗନ୍ନାଥଙ୍କ ଚଳନ୍ତି ବିଗ୍ରହ ମଦନମୋହନ ଜଗନ୍ନାଥବରୁଦ ମଠ ଦଶହରା ପ୍ରାଙ୍ଗଣକୁ ଯାତ୍ରା କରନ୍ତି ଓ ଏହାର ପରଦିନ ଅର୍ଥାତ୍ ଏକାଦଶୀ ତିଥିରେ ଦେବୀ ଦୁର୍ଗାଙ୍କର ଜ୍ୟୋତିର୍ତ୍ତା ମୁଣ୍ଡଘା ପ୍ରତିମାମାନଙ୍କର ବିହଠାର ନିକଟରେ ମେଲଣ ହୁଏ । ଏହାକୁ ଗୋସାଣିଯାତ ଏବଂ ଏହି ତିଥିକୁ ଗୋସାଣୀ ଏକାଦଶୀ କୁହାଯାଏ ।

ଦେବୀ ଉପାସନାର ଗିରିଭୂମି ଉପରେ ଏହି ପୂଜା ପଦ୍ଧତି ବର୍ଷକୁ ଦୁଇଥର ଧର୍ମପ୍ରାଣ ହିନ୍ଦୁ ପାଳନ କରେ । ଶରତ ଋତୁର ଆଶ୍ୱିନ ମାସ ଶୁକ୍ଳପକ୍ଷର ପୂଜାକୁ ଦେବୀ ପୂଜା ଏବଂ ବସନ୍ତ ଋତୁ ଗୈତ୍ର ମାସ ପୂଜାକୁ ବାସନ୍ତୀ ପୂଜା କୁହାଯାଏ । ବସନ୍ତ କାଳରେ ଉତ୍ପତ୍ନିତା ଧରଣୀ ମାତାର ବନ୍ଦନା ଗାଇବାକୁ ଯାଇ ମାନବ ଜାତି ଭଣ୍ଡି ଆନନ୍ଦ ଭିତ୍ତିରେ ବାସନ୍ତୀ ଦୁର୍ଗାଙ୍କ ପୂଜାର ଆୟୋଜନ କରେ । ମାତୃ ଶାରଦୀୟ ପୂଜାହିଁ ଦେବୀଙ୍କର ସାର୍ବଜନୀନ ପୂଜାର ଲୋକପ୍ରିୟତା ପର୍ଯ୍ୟନ୍ତ କରିଛି ।

ଏହି ଶାରଦୀୟ ଦୁର୍ଗୋତ୍ସବକୁ କେହି କେହି କୃଷ୍ଣି ମହୋତ୍ସବର ପ୍ରକୃଷ୍ଟ ସମୟ ବୋଲି କହିଥାନ୍ତି । କାରଣ ଶରତ ଋତୁ ହେଉଛି ଶସ୍ୟ ସମୃଦ୍ଧିର ଋତୁ । ଶାରଦୀୟ ଶସ୍ୟ ସମ୍ଭାରର ଶୋଭା-ଶ୍ରୀରେ ଧରଣୀରାଣୀ ପରିପୂର୍ଣ୍ଣା ହୋଇଥାଏ ।

ପୁନରାୟ ଏହି ଋତୁରେ ଦେବୀ ନବପରୁଚିତ କଦଳୀ ପତ୍ର, ବେଲପତ୍ର, ହଳଦୀ ପତ୍ର ଆଦି ନବ ପତ୍ରିକାରେ ପୂଜା ପାଇଥିବାରୁ ଏଥିରୁ ସଖ ଅନୁମିତ ହୁଏ ଯେ ଦେବୀ ଦୁର୍ଗା ମହିଷାସୁରମର୍ଦିନୀ ରୂପେ ପୂଜା ପାଇବାର ବହୁ ପୂର୍ବରୁ ଶସ୍ୟର ଅଧିଷ୍ଠାତ୍ରୀ ଦେବୀ ରୂପେ ପୂଜା ପାଇଥିଲେ କାରଣ ବୈବିକ ତଥା ତନ୍ତ୍ରଯୁଗର

ଏ ମାଟିର ଆର୍ଯ୍ୟପୁତ୍ର ଶସ୍ୟର ସଂବୃଦ୍ଧି ପାଇଁ ଏହି ସଂହାରୀ ଶକ୍ତି ଦେବୀ ଦୁର୍ଗାଙ୍କର ତୁଷ୍ଟି ସାଧନ ପାଇଁ ଆରାଧନା କରିଆସିଛି । ପଶ୍ଚିମ ଓଡ଼ିଶାରେ ଆଦିବାସୀମାନଙ୍କ ପ୍ରଚଳିତ କରମସାନା ପୂଜା ଏହାର ପ୍ରତୀକ । ସେହିମାନଙ୍କର ପୂଜା କୃଷ୍ଣି ପର୍ବରୂପେ ଆଶ୍ୱିନ ଶୁକ୍ଳପକ୍ଷ ସପ୍ତମୀଠାରୁ ଏକାଦଶୀ ପର୍ଯ୍ୟନ୍ତ ନୃତ୍ୟଗୀତ, ଆନନ୍ଦ ଭଲ୍ଲୁସ ମଧ୍ୟରେ ପାଳିତ ହୋଇ ଥାଏ ।

ବିବିଧ କାରଣରୁ ଏହି ଦଶହରା ପର୍ବ ଭାରତର ପୁରପୁରୀରେ ସର୍ବତ୍ର ମହାସମାରୋହରେ ପାଳନ କରାଯାଏ । ଏହି ପର୍ବର ମହତ୍ତ୍ୱ ବିଷୟରେ ଦେବୀ ପୁରାଣରେ କୁହାଯାଇଛି ଯେ ଏହା ଏକ ମହାନ ପବିତ୍ର ବ୍ରତ ଏବଂ ଏହି ବ୍ରତ ପାଳନ କଲେ ବିକଳ ଆରମ୍ଭର ପ୍ରାକ୍‌କାଳରେ ଶ୍ରୀକୃଷ୍ଣ ପାଣ୍ଡବମାନଙ୍କୁ ବନଦୁର୍ଗାଙ୍କର ପ୍ରସିଦ୍ଧ ଛତ୍ରପତି ଶିବାଜୀ ମଧ୍ୟ ମୋଗଲମାନଙ୍କ ସହ ସୁଖ କରିବା ପାଇଁ ଦେବୀ ଦୁର୍ଗାଙ୍କର କରୁଣା ଭିକ୍ଷା କରିଥିଲେ । ଉତ୍କଳରେ ପ୍ରଚଳିତ ଏହି ଶରତକାଳୀନ ଦଶହରା ଉପବ ସମସ୍ତ ପର୍ବପର୍ବାଣି ମଧ୍ୟରେ ତାହାର ଉତ୍କର୍ଷତା ବଦାୟ ରଖିଛି । କେହି କେହି ଏହି ପର୍ବକୁ ପଡ଼ୋଶୀ ସଂସ୍କୃତିର ପ୍ରଭାବ ବୋଲି କୁହନ୍ତି କିନ୍ତୁ ଓଡ଼ିଶାର ଏହା ସଂପୂର୍ଣ୍ଣ ନିଜସ୍ୱ ଏବଂ କୌଣସି ପ୍ରଭାବରେ ପ୍ରଭାବିତ ନୁହଁ ବରଂ ଏହା ଓଡ଼ିଶାର ଏକ କୌତୁକ ଅନୁଷ୍ଠାନ । ଘଟ ପୂଜା ମାଧ୍ୟମରେ ଏହି ପର୍ବ ଓଡ଼ିଶାରେ ବହୁ କାଳରୁ ପ୍ରଚଳିତ ହୋଇ ଉତ୍କଳୀୟ ସଂସ୍କୃତି ଓ ପରମ୍ପରା ମଧ୍ୟରେ ସାମିଲ ହୋଇଯାଇଛି, ଯାହାର ନିଦର୍ଶନ ସ୍ୱରୂପ ଥାଜି ବି ବିକଳ୍ୟା ଦଶମୀର ପବିତ୍ର ତିଥିରେ ଖଣ୍ଡାୟତର ଖଣ୍ଡା, ନାପିତର କ୍ଷୁର ନହୁରୁଣୀ, ରଜକର କୁରାଟୀ ଏବଂ ବୃତ୍ତିକାରମାନଙ୍କର ସାନ ସରଂକାମ ମାତୃଘଟ ସମାପରେ ପୂଜିତ ହୋଇଥାଏ ।

ଦଶହରା ଏକ ସାର୍ବଜନୀନ ପୂଜା । ଏହି ମହାପୂଜା, ମହାପାର୍ବଣୀ । ଓଡ଼ିଶାର ସୁଦୃତ ପରମପରା ତଥା ସଂସ୍କୃତି ମଧ୍ୟରେ ସୁଶୁଖିତ ରୂପେ ସମସ୍ତ ରକ୍ଷଣଶୀଳତା ଓ ସଂକୀର୍ଣ୍ଣତାକୁ ଠେଲିଦେଇ ଯୁଗଯୁଗ ଧରି ପାଳିତ ହୋଇ ଆସୁଅଛି-ସମସ୍ତ ମାନବ ଜାତିକୁ ପ୍ରୀତି, ମୈତ୍ରୀ, ମମତ୍ତ୍ୱ ବୋଧରେ ଭିର ଉତ୍ତୁଷ୍ଟ କରିବା ସଙ୍ଗେ ସଙ୍ଗେ ଏକ୍ୟ ସଂହତି ମହାମିଳନର ମହାନ ପ୍ରତୀକ ରୂପେ ଥାଜି ଦଶହରା ପର୍ବ ଦଶାୟମାନ । ଜଗତବାସୀ ଥାଜି ବିକଳ୍ୟା ଦଶମୀର ଏହି ଶୁଭ ଅବସରରେ ସେହି ପରମେଶ୍ୱରୀ ମହାବିଦ୍ୟା ମହାମାୟା ଦୁର୍ଗତିନାଶିନୀ ଦେବୀ ଦୁର୍ଗାଙ୍କ ନିକଟରେ ଅଭୟରେ ଭକ୍ତିପୂର୍ତ୍ତ ନିବେଦନ ଜଣାଇ ବିନତି ପ୍ରଣତି ତାଜି କହିଥାଏ-

“ସର୍ବ ମଙ୍ଗଳ୍ୟ ମାଂଗଲ୍ୟେଶିବେ ସର୍ବାର୍ଥ ସାଧନେ ଶରଣ୍ୟେ ହି ଅମିକେ ଗୌରୀ ନାରାୟଣୀ ନମୋଃସ୍ତୁତେ ॥”

ଭାରତୀ ମଠ ଲେନ,
ପୁରୀ



ପୁରୀ ରେଳ ଷ୍ଟେସନରେ ସ୍ୱର୍ଗତ ପଣ୍ଡିତ ନୀଳକଣ୍ଠ ଦାସ ସମ୍ବନ୍ଧରେ ଆୟୋଜନରେ ଉଦ୍ଦିଷ୍ଟାପାତ୍ରି । ଗାଡ଼ି ପୁରୀ ଷ୍ଟେସନରେ ଉତ୍ତରୀ ମାତ୍ରେ ବିଶାଳ ଜନସମୂହ ଗାନ୍ଧୀଜୀଙ୍କୁ ଭବ୍ଯବିତ ସମ୍ବର୍ଦ୍ଧନା ଦେଲେ । ୮ ତାରିଖ ଦିନ ମୌନ ଦିବସର ଉଦଯାପନ ପରେ ଗାନ୍ଧୀଜୀ ଘୋଷଣା କଲେ ଯେ, ସେ ତାଙ୍କର ସମଗ୍ର ଓଡ଼ିଶା ଗଣ ସ୍ତ୍ରୀ ସ୍ତ୍ରୀ ଶେଷ କରିବେ । ତାଙ୍କର ପୂର୍ବ ଗଞ୍ଜମର ପରିବର୍ତ୍ତନ ହେଲା । ଘୋଷିତ ହେଲା ଯେ ସେ ପୁରୀ ଜିଲ୍ଲାର ବିଭିନ୍ନ ଅଞ୍ଚଳ ଦେଇ ୧୬ ତାରିଖ ଦିନ କଟକ ପହଞ୍ଚି ସେହି ରାତିରେ ପାଟଣା ଅଭିମୁଖେ ରେଳଗାଡ଼ି ଧରିବେ । ପୁରୀ ଜିଲ୍ଲାର କର୍ମୀ ମହଲରେ ଆନ୍ଦ ଉଦ୍ଯାପ ଖେଳିଦିବା ବେଳକୁ କଟକ ଓ ବାଲେଶ୍ଵର ଜିଲ୍ଲାର କର୍ମୀ ମହଲରେ ହତାଶାର ଜ୍ଞାପା ଖେଳିଲେ । କାରଣ ପୂର୍ବରୁ ଗାନ୍ଧୀଜୀଙ୍କର ପୁରୀକୁ କଟକ ଆସି କଟକ ଜିଲ୍ଲାର ଘାର ହୋଇଥିବା ଭେତେତ ଅଞ୍ଚଳକୁ ଘାର ଉତ୍ତୁଖ, ସୋର, ବାଲେଶ୍ଵର ଦେଇ ପାଟଣା ଯିବାର ଓ ପାଟଣାକୁ ଜଳିକତା ଯାଇ ବଙ୍ଗବା ଗଣ ଜଳିବାର ଗଞ୍ଜମ ମିର ହୋଇଥିଲା ।

ଓଡ଼ିଶାରେ ଗାନ୍ଧୀଜୀଙ୍କ ହରିଜନ ସମସାତ୍ତା

ଶ୍ରୀ ନୀଳାମ୍ବର ଦାସ

୯ ତାରିଖ ସକାଳ ପ୍ରାର୍ଥନା ପରେ ଗାନ୍ଧୀଜୀ ପଦଯାତ୍ରା ଆରମ୍ଭ କରିଦେଲେ । ପୁରୀ ସହରଠାରୁ ପାଞ୍ଚମାଇଲ ଗଲେ ଅବଦିତ ବାରହରେକୃଷ୍ଣପୁରରେ ତାଙ୍କର ପ୍ରଥମ ରହଣୀ ହେଲା । କଟକ ଓ ବାଲେଶ୍ଵର ଜିଲ୍ଲାକୁ ବହୁ କର୍ମୀ ସେଠାରେ ଗାନ୍ଧୀଜୀଙ୍କୁ ଯେତି ପୂର୍ବନିର୍ଦ୍ଧାରିତ ଗଞ୍ଜମରେ ଥିବା ସ୍ଥାନମାନଙ୍କୁ ସେ ନ ଗଲେ କର୍ମୀମାନେ ଅପଦସ୍ତ ହେବେ ଓ ହରିଜନ ଆନ୍ଦୋଳନ ସେସବୁ ଅଞ୍ଚଳରେ ବାଧାପ୍ରାପ୍ତ ହେବ ବୋଲି ଦର୍ଶାଇଲେ । ଗାନ୍ଧୀଜୀ ଧୈର୍ଯ୍ୟ ଓ ସହାୟତାପୂର୍ବକ ସହ ସବୁ ଶୁଣିଲେ ମଧ୍ୟ ତାଙ୍କର ନିଶ୍ଚପରିରେ ଅଟନ ରହିଲେ । ବଙ୍ଗଳାର ଜର୍ମାନୀମାନଙ୍କୁ ସେ ବୁଝାଇ ପାରିଲେ ବଙ୍ଗବା ଗଣ ବହ ଉଚ୍ଚ ପାଟଣାକୁ ପୁଣି ଓଡ଼ିଶା ଯେଇ ପାଉଛି ବୋଲି ଗାନ୍ଧୀଜୀ ପୁଟନା ଦେଲେ ।

ଓଡ଼ିଆରଥୀତ ଅସ୍ଵଶ୍ୟ ହିନ୍ଦୁ କାଟିମାନଙ୍କୁ ହିନ୍ଦୁ ସମାଜକୁ ପ୍ରସ୍ତୁତ କରି ସେମାନଙ୍କ ନିମନ୍ତେ ସ୍ୱତନ୍ତ୍ର ନିର୍ବାଚକ ମଣ୍ଡଳ (Electorate) ସୃଷ୍ଟିର ନିଷ୍ପତ୍ତି ବହନ କରୁଥିବା ୧୯୩୬ ମସିହାର ଆଦ୍ୟ ଭାଗରେ କୁଟିଶ୍ଚ ପ୍ରଧାନମନ୍ତ୍ରୀଙ୍କ ଦ୍ଵାରା ବିମତ ପାଳିଆମେଣ୍ଡରେ ଘୋଷିତ ସାଂପ୍ରଦାୟିକ ଅଧିନିର୍ଦ୍ଧୟ (Communal Award) ରେ ନିହିତ କୁଟିଶ ବିଭାଜନ "ବିଭାଜନ ଓ ଶାସନ" ନୀତିର ଗଠନମୁତଳ ପ୍ରତିକ୍ରିୟା ମୁରୁପ କରୁନେନ ମହାତ୍ମା ଗାନ୍ଧୀଙ୍କ "ହରିଜନ ଆନ୍ଦୋଳନ" । ଏହି ଆନ୍ଦୋଳନକୁ ସଫଳ କରିବା ପାଇଁ ଶକ୍ତି ଯୋଗାଇବା ଉଦ୍ଦେଶ୍ୟରେ ଗାନ୍ଧୀଜୀ ସାରା ଉତ୍ତରେ ଗଞ୍ଜ କରିବା ଆରମ୍ଭ କରିଦେଲେ ଓ ତାଙ୍କର ଏହି ଗଢ଼କୁ "ହରିଜନ ଗଞ୍ଜ" କୁହାଗଲା ।

ଗାନ୍ଧୀଜୀଙ୍କ ଦାଢ଼ମୁତୁହପୁରରେ ବଙ୍ଗଳାର ହରିଜନ ସେବକ ସଂଘର ସଂପାଦକ ଶ୍ରୀମୁତ୍ତ ସତୀଶ ଚନ୍ଦ୍ର ଦାସପୁତ୍ର ଆସି ଯେତିରେ ଏକ ଗାନ୍ଧୀଜୀ ଓଡ଼ିଶାରେ ତାଙ୍କର ଗଞ୍ଜ ସମୟ ବୁଝି କରିବାକୁ ଉଦ୍ଯା ପ୍ରକାଶ କରିବାକୁ ବଙ୍ଗଳାର ହରିଜନ ସେବକସଂଘ ତରଫରୁ ସେ ଗାନ୍ଧୀଜୀଙ୍କ ବଙ୍ଗଳାଗଞ୍ଜ ବହ କରିବା ପ୍ରତ୍ଵାବରେ ସମର୍ଥନ ଜଣାଇଲେ । ତେଣୁ ଗାନ୍ଧୀଜୀ ପାଟଣାକୁ ଯେଇ ଆସିଲେ ତୋରି ତାଣି କଟକ ଓ ବାଲେଶ୍ଵର ଜିଲ୍ଲାର କର୍ମୀ ମହଲରେ ଅପୂର୍ବ ଗସାହ ଯେଇ ଆସିଲା ।

ମଧ୍ୟପ୍ରଦେଶ ଗଞ୍ଜ ଶେଷ ପରେ ଗାନ୍ଧୀଜୀଙ୍କର ଓଡ଼ିଶା ଗଞ୍ଜ ଆରମ୍ଭ ହେଲା । ସ୍ଵର୍ଗତ ଗୋପବନ୍ଧୁ ଚୌଧୁରୀ ଏହାର ମୁଖ୍ୟ ଆନ୍ଦୋଳକ ଥିଲେ । ଗାନ୍ଧୀଜୀ ୧୯୩୪ ମସିହା ମରମାସ ୫ ତାରିଖ ଦିନ ଛାଉପୁରୁଡ଼ା ଦେଇ ସମଲପୁରରେ ପହଞ୍ଚିଲେ ଓ ସେଠାରୁ ଅନୁଗୁଳ ଡାକେ ୬ ତାରିଖ ରାତିରେ ତାଙ୍କଦେଇ ପୁରୀ ରେଲ ଘୋଳେ ପୁରୀରେ ପହଞ୍ଚିଲେ ।

ଗାନ୍ଧୀଜୀ ବାରହରେକୃଷ୍ଣପୁର, ତତନପୁର, ସାକ୍ଷୀଯୋପାନର କାଦୁଆ ଆଶ୍ରମ, ବାରପୁରୁଗୋରମପୁର, ଦାଢ଼ମୁତୁହପୁର, ବାବନାଟି, ବାଣିଅରା ପ୍ରତ୍ଵେତି ଅଞ୍ଚଳମାନ ଦେଇ ୧୫ ତାରିଖ ଦିନ କଟକ ଜିଲ୍ଲାର ସାମାରେ ପ୍ରଦେଶ କଲେ । ପ୍ରତି ନିହଣା ଶେଷରେ ସେ ପ୍ରାର୍ଥନାସଭା, ସୁତ୍ରମଞ୍ଚ ଓ ହରିଜନ ପାଠିପାଠି ଅଧି ସଂଗୃହ କରିବା ସଙ୍ଗେ ସଙ୍ଗେ ଅସ୍ଵଶ୍ୟତା ନିବାଚଣ ସମୟରେ ଆନ୍ଦୋଳଣ ଗାନ୍ଧୀ ଦେଇଆଣି । ତାଙ୍କର ଏହି ଗଞ୍ଜ ଚାରିଆଡ଼େ ତହକ ପରାଇ ଦେଲା ।

ପୁରୀ ଜିଲ୍ଲା ଗଣ ସମୟରେ ସ୍ୱର୍ଗତ ପଣ୍ଡିତ ନାନକଣ୍ଠ
ଦାସଙ୍କୁ ଅନ୍ୟତମ ଆୟୋଜନରେ ସ୍ୱର୍ଗତ ପଣ୍ଡିତ ଲିଙ୍ଗରାଜ
ମିଶ୍ର, ସ୍ୱର୍ଗତ ଅନନ୍ତ ମିଶ୍ର, ସ୍ୱର୍ଗତ ଜଗନ୍ନାଥ ରଥ, ଶ୍ରୀ ସତ୍ୟବାଦୀ
ନନ୍ଦ ପ୍ରଭୃତି ପୁରୀ ଜିଲ୍ଲାର ବିଶିଷ୍ଟ କର୍ମୀମାନେ ସାହାଯ୍ୟ
କରିଥିଲେ ।

୧୬ ତାରିଖ ଦିନ ସତ୍ୟାବେଳେ ପୁରୀଘାଟଠାରେ ଏକ
ବିରାଟ ସାଧାରଣ ସଭାରେ ବକୃତା ଦେଲେ ଓ ସ୍ୱର୍ଗତ
ସରଦାର ଦେବାକ ଦ୍ୱାରା ଜଟକ ଗାମଚନ୍ଦ୍ର ଭବନରେ ଆୟୋଜିତ
ଏକ ମହିଳା ସଭାରେ ଯୋଗଦେଇ ସେହିଦିନ ରାତରେ
ଜଟକ ଭେଜ ସେସନରୁ ଭେଜ ଯୋଗେ ପାଟନା ଅଭିମୁଖେ
ଯାତ୍ରା କଲେ ।

ପୂର୍ବ ନିର୍ଦ୍ଧାରିତ କାର୍ଯ୍ୟକ୍ରମ ଅନୁଯାୟୀ ଗାନ୍ଧୀଜୀ ପଦଯାତ୍ରା
ଉଦ୍ଦେଶ୍ୟରେ ପାଟନାରୁ ପୁଣି ଓଡ଼ିଶା ଫେରି ଆସିଲେ ।
ବୈଜ୍ଞାଣ୍ୟ ସେକ୍ଟରରେ ଭେଜରୁ ଓହ୍ଲାଇ ଗାନ୍ଧୀଜୀ ଜଟକ ଓ
ବାଲେଶ୍ୱର ଜିଲ୍ଲାରେ ତାଙ୍କର ପଦଯାତ୍ରା ଆରମ୍ଭ କଲେ ।

ଜଟକ ଜିଲ୍ଲାରେ ଗୋଟିଏଟି ସ୍ଥାନରେ ଗାନ୍ଧୀଜୀଙ୍କ ଉଦ୍ଦେଶ୍ୟ
ବ୍ୟବସ୍ଥା ହୋଇଥିଲା । ପୂର୍ବ ଗଣ ଅପେକ୍ଷା ଏଥର ଜନଗହଳି
ବହୁଗୁଣରେ ବୃଦ୍ଧି ପାଇଥିଲା । ସାଙ୍ଗରେ ସ୍ୱର୍ଗତ ଗୋପବନ୍ଧୁ
ଚୌଧୁରୀ, ସ୍ୱର୍ଗତ ଆଶ୍ରମୀ ହରିହର ଦାସ, ସ୍ୱର୍ଗତ ପଣ୍ଡିତ
ନାନକଣ୍ଠ ଦାସ, ସ୍ୱର୍ଗତ ରମା ଦେବୀ ଓ ସ୍ତ୍ରୀମତୀ ମାନତୀ
ଦେବୀ ପ୍ରଭୃତି ଶୁଣିଆଆଣ୍ଡି । ମଝିରେ ମଝିରେ ଓଡ଼ିଶା ଓ
ଓଡ଼ିଶା ଧରଣର ବହୁ ବିଶିଷ୍ଟ ଜାତୀୟ ନେତା, ବିଶିଷ୍ଟ ବ୍ୟକ୍ତି-
ବିଶେଷମାନେ ଯଥା :- ସ୍ୱର୍ଗତ ବିଧାନ ଚନ୍ଦ୍ର ରାୟ, ସ୍ୱର୍ଗତ
ଏମ. ପାଣ. ମାଧାବୀ, ଗୋଟିଏଟି ସ୍ୱର୍ଗତ ସନନ୍ଦ୍ୟାମ ଦାସ
ବିରଜା ପ୍ରଭୃତି ଆଦି ଗାନ୍ଧୀଜୀଙ୍କୁ ଭେଟୁ ଆସାନ୍ତି, ଶୁଭଚୁପୁର୍ଣ୍ଣ
ବିଷୟରେ ପରାମର୍ଶ କରୁଥାଆନ୍ତି ଓ ଗାନ୍ଧୀଜୀଙ୍କ ସଂସର୍ଗ
ସରକରି କିଛି ରାଷ୍ଟ୍ରା ପଦଯାତ୍ରାରେ ନିଜକୁ ସାମିଲ କରିଦେଇ
ଚାପଠାତ୍ରାର ଅନନ୍ଦ ଅନୁଭବ କରୁଥାଆନ୍ତି ।

ଜଟକ ଜିଲ୍ଲାରେ ପଦଯାତ୍ରାର ସରଳ ପ୍ରକାର ଆୟୋଜନର
ବ୍ୟବସ୍ଥା କରିବା ପାଇଁ ସ୍ୱର୍ଗତ ପଣ୍ଡିତ ପ୍ରାଣକୃଷ୍ଣ ପତିହାରୀଙ୍କ
ନେତୃତ୍ୱରେ ଗୋଟିଏ ଆରୁଆ ଦଳ ଗଠିଆଆଣ୍ଡି ।

ବାଲେଶ୍ୱର ଜିଲ୍ଲାରେ ମହତାବ ବାବୁ, ସର୍ଦ୍ଦାରକୀ
ସ୍ୱର୍ଗତ ସୁରେନ୍ଦ୍ର ନାଥ ଦାସ), ଗୋକଳି ବାବୁ (ସ୍ୱର୍ଗତ
ଗୋକୁଳାନନ୍ଦ ମହାନ୍ତି) ପ୍ରଭୃତି ଓ ମୁଁ ଗାଁ ଗାଁ ବୁଲି ଅର୍ଥ ସଂଗ୍ରହ
ଓ ଗାନ୍ଧୀଜୀଙ୍କର ଉଦ୍ଦେଶ୍ୟ ସମ୍ପାଦନ କରିବା ସମୟ, ପ୍ରକାର
ଆୟୋଜନ କରୁଥିଲୁ । ସେତେବେଳକୁ ମୋର ସର
ସଂପୂର୍ଣ୍ଣ ଯୋଡ଼ି ପାଇଥାଏ, ମୋ ସ୍ତ୍ରୀ ପେଟରେ ଏପେଣ୍ଡି-
ସାଇଟିସ ରୋଗରେ ଅଚେତନ ପ୍ରାୟ ରହୁଥାଆନ୍ତି ଓ ଶିଶୁପୁତ୍ର
ବଟକୃଷ୍ଣ ବାଳରେ ମେଷେରଏବେସିୟ ରୋଗ ଯୋଗୁ ଭୀଷଣ
କଷ୍ଟ ପାଇଥାଏ । ସେମାନଙ୍କ ପ୍ରତି ମୋର କର୍ତ୍ତବ୍ୟ ଓ
ବ୍ୟକ୍ତିଗତ ଦୁଃଖ ବୈଦ୍ୟ ପ୍ରତି ରୁଷ୍ଟେପ ନ କରି ଏକ ପଦଗୁଡ଼
ଅକଣ୍ଠା ଅନୁନିତ ଆକର୍ଷଣରେ ଆକର୍ଷିତ ହୋଇ ଗାନ୍ଧୀଜୀଙ୍କ
ଗଣ ଆୟୋଜନରେ ମାତ ପାଇଥାଏ ।

ଯାକପୁରଠାରେ ଜଟକ ଜିଲ୍ଲା ଗଣ ଶେଷକରି ସା
ମଞ୍ଜୁରୀଠାରେ ବାଲେଶ୍ୱର ଜିଲ୍ଲାରେ ପଦାର୍ପଣ କଲେ
ଢିଲୁ ଆମର ଆନନ୍ଦ ଭଲ୍ଲୁଏ ଦାସିସାୟୀ ହେଉନାହିଁ ।
ଦିନର ଅନାବୃତ୍ତି ପରେ ବର୍ଷା ଆରମ୍ଭ ହୋଇ ଗରାତାର
ରହିଲା । ଗୁଡକ ପରି ବର୍ଷାକୁ ଶୁଣି ରହିଥିବା ସୁଖୀପୁ
ପ୍ରତୀକ୍ଷା ଶେଷ ହୋଇ ଅନଳି ରହିଥିବା ଗୁଷକାର୍ଯ୍ୟ ସର
କରିବାର ସୁଯୋଗ ଆସିଗଲା । ଗାନ୍ଧୀଜୀ ଓଡ଼ିଶା
ଦୈନିକ ଅଭରରେ ଅନୁଭବ କରିପାରି ପଦଯାତ୍ରା ସମୟରେ
କୌଣସି ଏକ ସଭାରେ କହିଥିଲେ - "ଓଡ଼ିଶା ସମୟରେ
ଭାରତୀୟ ଦାରିଦ୍ର୍ୟର ପ୍ରତିଫଳନ" । ତୋକ୍ତମାଠାରେ
ଗାନ୍ଧୀଜୀ ମୌନ ଦିବସର ଉଦ୍‌ଯାପନ ପର ପ୍ରାର୍ଥନା ସଭାରେ
ସୋଷଣା କଲେ ଯେ ଏଣିକି ଗୁଷକାମ ଦିଅଁବନ୍ଧୁ ରାଜେ
ଶୁଣିବା ଆବଶ୍ୟକ । ତାଙ୍କର ପଦଯାତ୍ରା ଶୁଭୁ ରହିଲେ
ଗୁଷକାମ ଦାଧାପ୍ରାପ୍ତ ହେବ । ତେଣୁ ସେ ସିଧା ଉତ୍ତର
ପର୍ଯ୍ୟନ୍ତ ଏକଦମରେ ଶୁଣିଯିବେ ଓ ସେଠାରୁ ଭେଜ ଧରିବେ ।
ସେହି ନିଷ୍ପତ୍ତି ଫଳରେ ସେ ପୂର୍ବ ନିର୍ଦ୍ଧାରିତ ଉଦ୍ଦେଶ୍ୟ ସଫ
ନିର୍ବାହନରେ ନ ରହି ଏକାଦମରେ ଶୁଣି ଶୁଣି ଆସି ସ୍ୱର୍ଗତ
ଜୀବରାମଜୀ କନ୍ୟାଶଙ୍କାଙ୍କ ଉଦ୍‌ଗସ୍ଥିତ ଗରଦପୁର ଆଶ୍ରମରେ
ପହଞ୍ଚିଗଲେ । ଗାନ୍ଧୀଜୀଙ୍କ ପଦଯାତ୍ରା ବନ୍ଦ ହେବାକୁ କର୍ମୀ
ମହଲରେ ନୈରାଶ୍ୟ ଖେଳିଗଲା । ଦଳ ଦଳ ହୋଇ ସମସ୍ତେ
ଗାନ୍ଧୀଜୀଙ୍କ ସହ ଜୀବରାମଜୀଙ୍କ ଆଶ୍ରମରେ ସାକ୍ଷାତ କରି
ପଦଯାତ୍ରାର ଅବଶିଷ୍ଟାଂଶ ପୂରଣ କରିବା ପାଇଁ ବ୍ୟାକୁଳ
ଅନୁରୋଧ କଲେ । ସମସ୍ତଙ୍କ କଥା ସେ ଗଣାର ମନଯୋଗ
ଓ ସହାନୁଭୂତିର ସହ ଶୁଣିଲେ । ଆମେ ତାକୁ କହିଲୁ
ଯେ ଲୋକମାନେ ଆମକୁ ଅପମାନିତ କରିବେ । ମହାତ୍ମାଙ୍କ
କଥାରେ ସତ୍ୟତା ନାହିଁ ବୋଲି କହିବେ । ଗାନ୍ଧୀଜୀ ହରି
ହରି କହିଲେ "ମୋ କଥାରେ ସତ୍ୟତା ଥିଲେ ମୁଁ ମହାତ୍ମା
ହୋଇଥାନ୍ତି କିପରି ?" ଗାନ୍ଧୀଜୀ ତାଙ୍କ ଘିଣ୍ଟା ବଦଳାଇଲେ
ନାହିଁ । ତଥାପି ଆଶ୍ୱାସନା ଦେଇ କହିଲେ ଯେ ସେ ପ୍ରତ୍ୟେକ
ଭେଜ ସେସନରେ ସମବେତ ଜନତାକୁ ଭାଷଣ ଦେବେ ଓ
ହରିଜନ ପାର୍ଶ୍ୱପାଇଁ ଯିଏ ଯାହା ଦେବେ ସେ ତାହା ଗ୍ରହଣ
କରିବେ । ମନ ଭିତରେ ମଉଳି ଯାଇଥିବା ଗାନ୍ଧୀ
କିଛିଟା କଅଁଳି ରଠିଲ ।

ଉଦ୍‌ଗ ସହରରେ ସଭା କରାଇ ନ ଦେବାପାଇଁ ଏସ. ଟି.
ଓ. ୧୪୪ ଧାରା କାରି କଲେ । ଗାନ୍ଧୀଜୀ ଜୀବରାମଜୀଙ୍କ
ଆଶ୍ରମ ହତାରେ ସଭା କଲେ । ଗାନ୍ଧୀଜୀ ଉଦ୍‌ଗରେ ଦୁଇଦିନ
ରହି ତୃତୀୟ ଦିନ ସକାଳ ଲୋକାଳ ଭେଜ ଗାଡ଼ିରେ ଚାଲିଲେ ।
ବାଟରେ ପ୍ରତ୍ୟେକ ସେସନରେ ତାଙ୍କର ଦର୍ଶନ ପାଇଁ ପ୍ରବଳ
ଜନସମାଗମ ହେଉଥିଲା । ସମବେତ ଜନତା ତାଙ୍କଠାରୁ
ଅସ୍ପୃଶ୍ୟତା ଦୂରୀକରଣ ସମୟରେ ଆବେଗପୂର୍ଣ୍ଣ ବାଣୀ
ଶୁଣିଥିଲେ ଓ ହରିଜନ ପାର୍ଶ୍ୱକୁ ଦାନ କରୁଥିଲେ ।

ମୁଁ ଓ ନନ୍ଦବାବୁ (ଶ୍ରୀ ନନ୍ଦ କିଶୋର ଦାସ) ସୋଇ
ଅଥକରୁ ସଂଗୃହୀତ ଅଦ୍‌ଭେଦଶହ ଟଙ୍କା ସୋର ଭେଜ ସେସନ
ପ୍ରାଟପର୍ମରେ ହୋଇଥିବା ଅଭ୍ୟର୍ଥନା ସଭାରେ ଗାନ୍ଧୀଜୀଙ୍କ
ହସ୍ତରେ ଅର୍ପଣ କଲୁ ଓ ତାଙ୍କ ସଙ୍ଗରେ ବାଲେଶ୍ୱର ଗଲୁ ।
ବାଲେଶ୍ୱର ସେସନ ପଡ଼ିଆରେ ଗାନ୍ଧୀଜୀଙ୍କ ଅଭ୍ୟର୍ଥନା ସଭା

ପ୍ରାୟ ପଞ୍ଚାସ ପର୍ଯ୍ୟନ୍ତ ହୋଇଥିଲା ଓ ସେଠାରେ ପ୍ରାୟ ୧୨ ଶହ
କୋଟି ହରିଜନ ପାଣି ସଂଗୃହୀତ ହୋଇଥିଲା ।

ମୁଁ ଗାନ୍ଧୀଜୀଙ୍କ ସହିତ ଜଳେଶ୍ୱର ପର୍ଯ୍ୟନ୍ତ ଯିବାର
ସୁଯୋଗ ପାଇ ମହାର୍ଜି ସୌଭାଗ୍ୟର ଅଧିକାରୀ ହେଲି ।
ତାଙ୍କର ଅମୂଲ୍ୟ ସଂସର୍ଗ ସ୍ୱଳ୍ପ ସମୟ ପାଇଁ ଗୁରୁକରି ନିଜକୁ
ଧନ୍ୟ ମନେ କରୁଥାଏ । ଗାନ୍ଧୀଜୀ ମୋତେ ମୋର ନାଁ,
ଗାଁ ପଚାରିଲେ । ମୁଁ ଯଥାଯଥ ଉତ୍ତର ଦେଲି । ତା'ପରେ
ସେ ବିଦ୍ୟଦର୍ଶୀ ମହାପୁରୁଷ ଅଛନ୍ତି ବାସନ୍ତ୍ୟ ମମତା ଗରା
ପଥରେ ପଚାରିଲେ— "ମୁହଁ କାହିଁକି ଶୁଣାଇଛ ?"
ପ୍ରଶ୍ନୋତ୍ତର ହୋଇ କହିଲି— "ମୁଁ କିଛି ଖାଇନାହିଁ" ।
ତେଣୁ ସଙ୍ଗେ ସେ ତାଙ୍କ ସାଙ୍ଗରେ ଥିବା ଆହାରୀୟରେ ମୋତେ
ପ୍ରତ୍ୟକ୍ତ ସ୍ୱେଦ ମମତାରେ ଖାଇବାକୁ ଦେଲେ । ପରମ
ଦୁର୍ଘର ସହ ମୋର ଭୁତ୍ତିକୁ ଗଭୀର ସ୍ୱେଦ ମମତାରେ
କ୍ଷଣରେ ଲକ୍ଷ୍ୟ କରି ମଧ୍ୟ ସେହି ଅତ୍ୟାମୀ ମହାପୁରୁଷ ମୋର
ଦେଉଥିବା କୈଫିୟତରେ ଆଦୌ ସନ୍ତୁଷ୍ଟ ହେଲେ ନାହିଁ ।
ତାଙ୍କର ମନ ଦୁଃଖି ନାହିଁ । ମୋ ହୃଦୟ ଅନୁକୋଶ
ଧର୍ମ—ପାଷାଣ ତଳେ ଲୁଚିଯାଇଥିବା ଦୁଃଖ ତାଙ୍କ ଗର୍ଭ ମହାର୍
ମାନବିକତାର ଅବତାରକ ବିଦ୍ୟ ଦୃଷ୍ଟିକୁ ଏହି ଯାଇ ପାରିଲା ନାହିଁ ।
ବାରମ୍ବାର ସ୍ୱେଦ ସହାନୁଭୂତି ବୋଳା କଣ୍ଠରେ ପଚାରି ଯାଉଥିଲେ—
"ନା, ନା, ଅନ୍ୟ କିଛି କାରଣ ଅଛି କୁହ ।" ତାଙ୍କର ସେହି
ଅନାଦିକ ସ୍ୱେଦବୋଳା ପ୍ରଶ୍ନରେ ମୋର କର୍ତ୍ତବ୍ୟ କଠୋର
ମନ ଦୁବାରୁତ ହେଲା । ଅଗତ୍ୟା ବାଧ୍ୟ ହୋଇ ସେହି ସତ୍ୟ
ମହାନ ପୂଜାରୀଙ୍କ ନିକଟରେ ସକୋଟ ଏଡ଼ାଇ ସତକଥା
ମାନିବାକୁ ହେଲା । ଘରପୋଡ଼ି, ହାକ ଆପେଣ୍ଡିସାଇଟିସ୍
ଓ ଶିଶୁପୁତ୍ରର କାରଣଗଣା ସବୁ ଗୋଟି ଗୋଟିକରି କହିଲି ।

ଗାନ୍ଧୀଜୀ ଗମ୍ଭୀର ସ୍ୱରରେ ପଚାରିଲେ "ଏପରି ଅବସ୍ଥାରେ
ତୁମର ତ କିଛି କର୍ତ୍ତବ୍ୟ ରହିଛି । ତୁମେ ସେମାନଙ୍କ ପାଖରେ
ନ ଗ଼ି ଏଠାକୁ କିପରି ଆସିଛ ?" ମୁଁ ବିନମ୍ର କଣ୍ଠରେ
ଉତ୍ତର ଦେଲି "ମୁଁ ତ ରହିଲେ ସେମାନେ ସୁସ୍ଥ ହୋଇ ଯିବେ
ନାହିଁ, ସେମାନଙ୍କ ଚିକିତ୍ସା ଡାକ୍ତର କରିବେ । ତା' ଛଡ଼ା
ଅପଣ ଏତେବଡ଼ ଲୋକ ଜୋର ପଦଯାତ୍ରା କରୁଛନ୍ତି କେବଳ
ଦେଶର ସ୍ୱାର୍ଥ ତଥା ମଙ୍ଗଳ ପାଇଁ, ସେପରି ସ୍ତବ୍ଧ ମୁଁ କିପରି
ମୋର ବ୍ୟକ୍ତିଗତ ସ୍ୱାର୍ଥକୁ ତ୍ୟାଗକରି ଆସି ନ ଥାନ୍ତି,
ଏ ସୁଯୋଗ ତ ମୋତେ ଆଉ ନିକି ନ ଥାଆନ୍ତା ।" ମୋତେ
ଗାନ୍ଧୀଜୀ ସେ ବିଷୟରେ ଆଉ କିଛି ପଚାରିଲେ ନାହିଁ କି ଘରକୁ
ଫେରି ଯିବାକୁ ନିର୍ଦ୍ଦେଶ ଦେଲେ ନାହିଁ । ଏତିକି ଅଳ୍ପ କଥା-
ବାର୍ତ୍ତାରେ ସେ ମୋତେ ଓ ମୋର ଅବସ୍ଥା ଉତ୍ତରାଦେ
କହିଲେଲେ । ସେ ଅତ୍ୟାମୀ ମହାପୁରୁଷ ବୋଲି ମୋର
ବିଶ୍ୱାସ ଦୃଢ଼ୀଭୂତ ହେଲା । ଧନ୍ୟ ମହାର୍ଜୀ, ଧନ୍ୟ ତାଙ୍କର
ମହାନୁଭବତା । ତାଙ୍କ ସହ କିଛି ସମୟ ବିତାଇ ଓ ତାଙ୍କ ସହ
ମନ ଓ ହୃଦୟ ଶୋଭା କଥାବାର୍ତ୍ତା ହୋଇ ମୁଁ ଖୁବ୍ ରୋମାଞ୍ଚିତ
ହୋଇ ଉଠୁଥାଏ । ମୋର ପ୍ରତ୍ୟେକ ଚକ୍ଷୁରେ ଏକ ଅଦ୍ଭୁତ
ଅନୁଭୂତି ; ଖୁବ୍ ହାଲୁକା ଲଗୁଥାଏ ଦେହ ଓ ମନ । ସେପରି
ତୁଳା ପରି ଉଚି ଉଚି ଯାଇ ଲୁଗାଧରି ଦେଖି କାମରେ ଏଠି,
ସେଠି, ସେଠି ଆଉ କେଉଁଠି, ମୋର ହୃଦୟର ଅବରୁଦ୍ଧ ଶୋଭା
ଯାଉଥାଏ । ଅର୍ଜୁନ ଶ୍ରୀକୃଷ୍ଣଙ୍କ ବିଶ୍ୱରୂପ ଦର୍ଶନ କରୁଥିବି
ମୁଁ ଗାନ୍ଧୀଜୀଙ୍କ ଅପାର୍ଥିବ ମହାନ ରୂପ ଦର୍ଶନ କରି ଅଭିଭୂତ

ହୋଇ ପଡ଼ିଲି । ଏତେବର୍ଷ ଧରି ଗାନ୍ଧୀଜୀଙ୍କୁ ଚାକର
କାର୍ଯ୍ୟକ୍ରମକୁ ସ୍ୱାଧୀନତା ଆନ୍ଦୋଳନର ସାଧନା ପାଠରେ
ସେତେ ହୃଦୟଙ୍ଗମ କରି ପାରି ନ ଥିଲି ତାଙ୍କ ସଙ୍ଗେ ଏ କେତେ
କ୍ଷଣ ଅପୂର୍ବ ସାମିଧ୍ୟ ଉଭୟ ଚାକର ବାଉଁଶି ସର୍ତ୍ତରେ ଅତି
ସହଜ ସାବରାନ ଭାବେ ସମସ୍ତ ସଫରାଦେ ହୃଦୟଙ୍ଗମ କରି
ଅପାର ଆନନ୍ଦ ଅନୁଭବ କରି । ମୋର ଏ ଅନୈତିକ
ଅନୁଭବକୁ ସମୀକ୍ଷିତ କରିବା ପାଇଁ ଗାନ୍ଧୀଜୀ ମୋତେ ଏହି
ଅଭିନବ ହରିଜନ ଆନ୍ଦୋଳନର ଗୁରୁତ୍ୱର ଅମୂଲ୍ୟ ବାଣୀ
ଶୁଣାଇଲେ । ମୁଁ ଧ୍ୟାନମଗ୍ନ ପ୍ରାୟ ତାଙ୍କର ସେହି ଅମୃତ-
ବାଣୀ ଶ୍ରବଣ କରି ଶୁଣିଥାଏ । ଏହା ମଧ୍ୟରେ କେତେ-
କେତେ ଯେ ଜଳେଶ୍ୱର ସେସନ ଆଗତପ୍ରାୟ ମୋର ଚେତନା
ନ ଥାଏ । ସହସ୍ରାଧିକ ସମବେତ କନତାଙ୍କ "ଗାନ୍ଧୀଜୀ କି
କଥ" ଧ୍ୱନି ମୋତେ ପ୍ରଭୃତିକ କଲା । ଜଳେଶ୍ୱର ସେସନରେ
ଗାନ୍ଧୀଜୀ ଆତ୍ମମାନଙ୍କୁ ବିଦାୟ ନେବା ପୂର୍ବରୁ ସ୍ୱର୍ଗତଃ
ଗୋପବନ୍ଧୁ ଚୌଧୁରୀଙ୍କୁ ଡାକି ମୋତେ ଦେଖାଇ ପଚାରିଲେ
"ଏହାକୁ ଚିହ୍ନିଛ, ଜାଣିଛ ?" ଗୋପବାବୁ ହଁ ଉଚ୍ଚିଲେ ।
"ହାକର ପରିସ୍ଥିତି ଜାଣିଛ ?" ସେଥିରେ ମଧ୍ୟ ଗୋପବାବୁ
ହଁ ଉଚ୍ଚିଲେ । ସେଠୁ ଗାନ୍ଧୀଜୀ ଏପରି ଜଣେ ବିପଦଗୁଣ୍ଡ
କର୍ମୀ ସମକ୍ଷରେ ସମସ୍ତ ଜାଣି ମଧ୍ୟ କିପରି ପ୍ରତିକାର ପାଇଁ
ବ୍ୟବସ୍ଥା କରିନାହିଁ ବୋଲି କହି ସମସ୍ତ ପ୍ରକାର ସାହାଯ୍ୟ
କରିବାକୁ କହିଲେ ।

ଗାନ୍ଧୀଜୀଙ୍କ ସହ ସେହି ଅବିସ୍ମରଣୀୟ ସାକ୍ଷାତ ପରେ
ଅଧୀନ ଦୁର୍ଭରତା ହୋଇ ଦେଶର ସ୍ୱାଧୀନତା ଆନ୍ଦୋଳନରେ
ନିଜକୁ ତଥା ସମଗ୍ର ପରିବାରକୁ ସଂପୂର୍ଣ୍ଣ ଭାବେ ନିୟୋଜିତ
କରିବା ଅବସରରେ ସ୍ୱାଧୀନତା ଆନ୍ଦୋଳନକୁ ସଫଳ କରିବା
ପାଇଁ ଗାନ୍ଧୀଜୀଙ୍କର ଅନ୍ୟାନ୍ୟ ଉଚ୍ଚନାଟ୍ୟକ କାର୍ଯ୍ୟକ୍ରମ ସହ
ହରିଜନ ସେବା କାର୍ଯ୍ୟକ୍ରମକୁ ଅଗ୍ରସ୍ଥାଧ୍ୟାୟ ଦେଇ ଆସିଛି ।
"ମରିଯିବି ପଛେ ହରିଜନମାନଙ୍କୁ ହିନ୍ଦୁମାନଙ୍କଠାରୁ ପୃଥକ୍
କରିବାକୁ ଦେବନାହିଁ" ବୋଲି ଗାନ୍ଧୀଜୀଙ୍କର ଯେଉଁଠାଠା
ଜେଲରେ ଗାନ୍ଧୀ ପ୍ରତିଷ୍ଠା ମୋ କର୍ତ୍ତ କୁହରରେ ପ୍ରତି ମୁହୂର୍ତ୍ତରେ
ଅନୁରଣିତ ହୋଇଛି । ସ୍ୱାଧୀନତା ଆନ୍ଦୋଳନ ସମୟରେ
ବାଲେଶ୍ୱର ଜିଲ୍ଲାର ଖଇରା ଥାନା ଅନ୍ତର୍ଗତ "ବାରଭାଗିଆ"
ନାମକ ହରିଜନ ଅଧ୍ୟକ୍ଷିତ ଗ୍ରାମକୁ ହରିଜନ ସେବାପାଇଁ
ମୋର ସାଧନାପାଠ ରୂପେ ବାଞ୍ଛନେଇ ଦୀର୍ଘଦିନ ଧରି
ସେମାନଙ୍କ ସେବାରେ ନିଜକୁ ନିୟୋଜିତ କରି ସେମାନଙ୍କର
ଅର୍ଥନୈତିକ ଉତ୍ତର ନିମନ୍ତେ ଖତୀ ଓ ଗ୍ରାମୋଦ୍ୟୋଗର ପ୍ରସାର
କରାଇଥିଲି । ସେ ସବୁର ବିଶଦ ବିବରଣୀ ପ୍ରଦାନ କରିବା
ଏ କ୍ଷୁଦ୍ର ଉଚ୍ଚନାରେ ସମ୍ଭବପର ନୁହେଁ । ଲେଖି ଦେଖିଲେ
ପୋଥିଟିଏ ହେବ । ସମୟ ସୁଯୋଗ କୁଟିଲେ ବାରାକରେ
ଲେଖିବାର ପ୍ରସାସ କରିବି ।

ଗାନ୍ଧୀଜୀଙ୍କ ସହ ସେହି ଅନୁର ସାକ୍ଷାତର ପୂର୍ତ୍ତିକୁ
ପାଥେୟ କରି ଜୀବନର ଅବଶିଷ୍ଟ ସମୟ ଦେଶ ଓ ଦଶର
କଲ୍ୟାଣ ମନାସବାରରେ ଅତିବାହିତ ହେଉ—ଏତିକି ମୋର
ଶିଶୁକଠାରେ ପ୍ରାର୍ଥନା ।

ରୁଚପୁର୍ବ ବିଧାନସଭା ସଦସ୍ୟ, ସୋର, ବାଲେଶ୍ୱର

ଆସିଗଲା
ଗ୍ଲୁକନ-ଡି[®]

ସୁସରହୀଣେ

ସବୁ ମାଆଙ୍କର
ସ୍ନେହର
ସୁସରହୀଣେ!



ଏହି ଅସଲ
ନୂଆ ପ୍ୟାକ
ଦେଖି
ନିଅନ୍ତୁ !

ରୁକନ-ଡି ସୁପରହୀଣେରେ ସେମକୁ ଗୁଡ ଅଛି,
ଯାହା ଆପଣ ନିଜ ସ୍ନେହର ପତ୍ନୀମାନଙ୍କ ଦେଖିବାକୁ ସତ
ଅସୁସ୍ଥ, ସେନିତିକି, ଦି-ଏ ଅନ୍ୟ କୁଆକ ତୁଳନାରେ ଦେଖ,
ପୁଷ୍ଟିର ଆଦ ତତ୍ପ୍ରାଣୀ ରହିବ ।

ନିଜର ପ୍ରିୟ କୁଳମାନଙ୍କୁ ଦିଅନ୍ତୁ ସୁପରହୀଣେରେ
ବିଶେଷ ପଦ୍ମ ଆସୁଥିବା ପେୟ - ରୁକନ-ଡି ।

ରୁକନ-ଡିରେ ଅଛି ପୁକୋଡ, ଚିତାମାନ ଡି ଓ କାଲସିଅମ
ପଦାର୍ଥ, ଯାହା ଆପଣଙ୍କ ପତ୍ନୀମାନଙ୍କୁ ଦି-ଏ ତୁଳନ ଶକ୍ତି -
ରକ ପଦ୍ମାଶୁଷା କରିପାରିବା ଲାଗି, ଆଜ ଭଲ ଶେକଲୁଡ
କରିପାରିବା ଲାଗି ।

ଏବେ ନିଜ ପରେ ପାଇପାରିବେ ଆପଣଙ୍କ ସ୍ୱପ୍ନର
ସୁପରହୀଣେ - ରୁକନ-ଡି ସାହାଯ୍ୟରେ ।

ଗ୍ଲୁକନ-ଡି[®]

ହୃଦୟ ଶକ୍ତି ଦେଇଥିବା ପେୟ ସୁପରହୀଣେରେ ବିଶେଷ ପଦ୍ମ ।

ଓଡ଼ିଶାରେ ସସ୍ତ୍ରମାତୃକା

ଶ୍ରୀ ଗଣେଶ ପ୍ରସାଦ ପରଜା

ଅଷ୍ଟମ ଶତାବ୍ଦୀ ବା ତା'ପୂର୍ବରୁ ଓଡ଼ିଶା ଶିକ୍ଷା ଓ ସଂସ୍କୃତିରେ ସମୃଦ୍ଧି ଲଭ କରିଥିଲା । ଯୁଗେ ଯୁଗେ ଓଡ଼ିଶା ଧର୍ମର ଏକ ପ୍ରଧାନ ପୀଠରୂପେ ପରିଚିତ । ରାଜାମାନେ ସିଂହାସନ ତ୍ୟାଗକରି ଧର୍ମପ୍ରସାରରେ ଅଧିକ ସାମର୍ଥ୍ୟ ପାଇଥିବାର ବହୁ ଦୃଷ୍ଟାନ୍ତ ରହିଛି । ଜୈନ, ବୌଦ୍ଧ, ହିନ୍ଦୁଧର୍ମର ଅଭିବୃଦ୍ଧି ପାଇଁ ଓଡ଼ିଶାର ରାଜାମାନଙ୍କର ଦାନ ଅତୁଳନୀୟ । ସେହିପରି ସ୍ଥାନେ ସ୍ଥାନେ ମଠ, ବିହାର ଓ ମନ୍ଦିରମାନ ଗଢ଼ି ଉଠିଥିଲା । କାଳଗର୍ତ୍ତରେ ବହୁ ମଠ, ବିହାର, ମନ୍ଦିର ଧ୍ବଂସ ହୋଇ ଗଲାଣି । ମନ୍ଦିର ମାଳିନୀ ଓଡ଼ିଶାକୁ ଦେଖିଲେ ଏବେ ବି ବିଦେଶୀ ପର୍ଯ୍ୟଟକ ବିସ୍ମିତ ହୁଅନ୍ତି ।

ବୌଦ୍ଧ ଧର୍ମର ମହାଜନପଦା ଯେତେବେଳେ ବହୁସାମ ବା ତନ୍ତ୍ରସାମରେ ପ୍ରବେଶ କଲେ ସେତେବେଳେ ପ୍ରଥମ ସ୍ତର ଓଡ଼ିଶାରୁ ଆରମ୍ଭ ହୋଇଥିଲା । ସେହି ସମୟରୁ ଗଠିତ ଚନ୍ଦ୍ରସାଧନା, ଚନ୍ଦ୍ର ଦେବତାର ଆରାଧନା । ସେହି ଆରାଧନା ମଧ୍ୟରେ ମାତୃକା ଆରାଧନା ଅନ୍ୟତମ । ପୁରୁପତ୍ରିଣି ବୌଦ୍ଧବିହାରର ଲଳିତଗିରିରେ ହାରିତିକ ମୂର୍ତ୍ତି ଦେଖିଲେ ସ୍ୱତଃ ଧାରଣା ଆସିଥାଏ ମାତୃକା ଆରାଧନା ବୌଦ୍ଧ ସଂସ୍କୃତିରୁ ଆରମ୍ଭ ହୋଇଛି । ହାରିତି ମାତୃକାମାନଙ୍କ ମଧ୍ୟରେ ଅନ୍ୟତମା ଥିଲେ, ତାହା ବହୁ ଗବେଷକ ସେମାନଙ୍କ

ନିବନ୍ଧରେ ଉଲ୍ଲେଖ କରିଛନ୍ତି । ବୌଦ୍ଧର ପ୍ରାୟ ସମସ୍ତ ବିଭବ ହିନ୍ଦୁମାନଙ୍କ ଦ୍ୱାରା ଗୃହୀତ । ଏପରି ବୁଦ୍ଧ ନବମ ଅବତାରରୂପେ ହିନ୍ଦୁମାନଙ୍କଦ୍ୱାରା ଆରାଧିତହୋଇ ଆସିଛନ୍ତି । ସେହି ବୁଦ୍ଧ ଶ୍ରୀ କରଳାଥ ରୂପେ ଶ୍ରୀମନ୍ଦିରରେ ଅବସ୍ଥାନ କରିଛନ୍ତି ବୋଲି ଓଡ଼ିଆର କବି ଯେଉଁଭଳି ଲେଖିଛନ୍ତି ସେହିଭଳି ଓଡ଼ିଆ ବିତ୍ତୁଶିଳା ନିହାଣ ମୁନରେ ଆଙ୍କି ଯାଇଛନ୍ତି । ତେଣୁ ବୌଦ୍ଧର ସମସ୍ତ ବିଭବ ହିନ୍ଦୁମାନଙ୍କଦ୍ୱାରା ଆଦରିତହୋଇ ଅଭିବୃଦ୍ଧି ପାରିଛି ।

ଓଡ଼ିଶାର ପ୍ରତି ଅକ୍ଷରରେ ତତପୀଠ ଗଢ଼ି ଉଠିଥିଲା । ଦୈଦିକ ଉପାସନାର ବିପଳତା ଲକ୍ଷ୍ୟ କରି ଶିବ ପାର୍ବତୀଙ୍କୁ ମହାନିର୍ବାଣ ତତ୍ତ୍ୱରେ କହିଲେ—

ସତ୍ୟଂ ସତ୍ୟଂ ପୁନଃ ସତ୍ୟଂ ସତ୍ୟଂ ସତ୍ୟଂ ମୟୋତ୍ୟତେ ।
 ବିନା ହ୍ୟାଗମମାଗେଶ କଲୌ ନାହିଁ ଗତିଃ ପିୟେ ॥
 ଶୁଚି ସୁଚି ପୁରାଣାଦୌ ମୟୈଦୋକ୍ତଂ ପୁରା ଶିବେ ।
 ଆଗମୋତ-ବିଧାନେନ କଲୌ ଦେବାନ୍ ସଜ୍ଜେତ୍ସୁଧାଃ ॥”

—ପ୍ରଥମେ ! ମୁଁ ସତ୍ୟ ସତ୍ୟ—ସଂପୂର୍ଣ୍ଣ ସତ୍ୟତଥା କହୁଛି, କହିଯୁଗଲେ ଆଗମପଥ ବ୍ୟତୀତ ମାନବର ଆଉ ଅନ୍ୟଗତି ନାହିଁ । ଭଗବତ୍ ! ମୁଁ ବେଦ, ସୁଚି, ପୁରାଣ ଆଦିରେ କହିଛି, କହିଯୁଗଲେ ସୁଧାମାନେ ତତୋକ୍ତ ବିଧାନଦ୍ୱାରା ଅଭିଷ ଦେବଗଣଙ୍କ ପୂଜାକରି ସନ୍ତୋଷ ବିଧାନ କରିବେ ।

ଓଡ଼ିଶାର ପ୍ରତି ତତପୀଠରେ ମାତୃକା ଉପାସନାର ବିଧି ଥିଲା । କିନ୍ତୁ ପରେ ପୀଠ ଦେବତାଙ୍କ ପ୍ରାଧାନ୍ୟ ବୃଦ୍ଧିକୁ ମାତୃକା ଉପାସନା ଅବହେଳିତ ହେଲା । ତଥାପି ମାତୃକା ଉପାସନାର ପୀଠରୂପେ ପୁରୀ, ପାଳପୁର, ଦେଉଳଖଣ୍ଡ, ଚିଟିଲଗଡ଼ ଶିତିଙ୍ଗ, ଧର୍ମଶାଳା, ବୁଢ଼େଶ୍ୱର ଓ ସେରଗଡ଼ ଆଦି ପ୍ରାଧାନ୍ୟ ଲଭକରିଥିଲା । ଏବେ ମଧ୍ୟ ପୁରୁଖୋରମ କ୍ଷେତ୍ରର ତୁଡୁଙ୍ଗ ସାହିରେ ଧର୍ମାନ୍ତକଦ୍ୱାରା ବିଚିତ୍ର ହୋଇଥିବା ସହମାତୃକାଙ୍କ ମୂର୍ତ୍ତି ଆରାଧିତା ହେଉଛନ୍ତି । ଏହି ସସ୍ତ୍ରମାତୃକା ହେଉଛନ୍ତି ବ୍ରାହ୍ମୀ, ମାହେଶ୍ୱରୀ, କୌମାରୀ, ବୈଷ୍ଣବୀ, ବରାହୀ, ଉଦ୍ୱାଣୀ ଓ ଗୁମୁଣ୍ଡା । ପୁରୀ ସସ୍ତ୍ରମାତୃକା ପୀଠରେ ସସ୍ତ୍ରମାତୃକାଙ୍କ ପୂର୍ବରୁ ବାଣାଧାରୀ ବୀରଭଦ୍ର ଓ କ୍ଷେତ୍ରରେ ଗଣେଶ ରହିଛନ୍ତି । ପାଳପୁର ସସ୍ତ୍ରମାତୃକା କ୍ଷେତ୍ରରେ ଜନରେ ଯେଉଁଭଳି ବ୍ୟତିକ୍ରମ ରହିଛି ସେହିଭଳି ଆତ୍ୟରେ ବୀରଭଦ୍ର ବା ଗଣେଶ ନାହାନ୍ତି । “ଅମରକୋଷ”ରେ ବୁଝାହୋଇଛି—

“ବ୍ରାହ୍ମୀ ଚ ବୈଷ୍ଣବୀ ଚୈତ୍ରୀ ରୌଦ୍ରୀ ବାରାହୀ ତଥା କୌବେରୀ ଚୈତ୍ର କୌମାରୀ ମାତରଃ ସସ୍ତ୍ରକାର୍ତ୍ତବୀଃ”

ଅମରକୋଷ ମୁତାବକ ଦେଖିବାକୁଗଲେ ବ୍ରାହ୍ମୀ, ବୈଷ୍ଣବୀ, ଚୈତ୍ରୀ, ରୌଦ୍ରୀ, ବରାହୀ, କୌବେରୀ ଓ କୌମାରୀକୁ ମିଶାଇ ସସ୍ତ୍ରମାତୃକା । ମାତ୍ର ଓଡ଼ିଶାର କୌଣସିଠାରେ ସସ୍ତ୍ରମାତୃକାଙ୍କ ମଧ୍ୟରେ କୌବେରୀ ନାହାନ୍ତି । ତାଙ୍କ ସ୍ଥାନରେ ଅବସ୍ଥାନ କରିଥାନ୍ତି ଗୁମୁଣ୍ଡା । ଏହି ଗୁମୁଣ୍ଡାଙ୍କ କୋଳରେ ସତୀନ ନାହିଁ । ଅନ୍ୟ ମାତୃକାଙ୍କ କୋଳରେ କିନ୍ତୁ ସତୀନ ରହିଛି ।

ବରାହପୁରାଣରେ ଉଲ୍ଲେଖ ଅଛି ପୂର୍ବେ ଶିବଙ୍କ ସହିତ ଅକ୍ଷୟାସୁରର ଯୁଦ୍ଧ ହେଲା । ସେହି ଯୁଦ୍ଧରେ ଶିବ ଅହଙ୍କୁ ସହଜରେ ମାରିପାରିଲେ ନାହିଁ । ତେଣୁ ଶିବ ରୟଙ୍କର

ରାଗିପାର ଅନ୍ଧକାୟର ବନ୍ଧରେ ଛିଣ୍ଡିକ ବିଷ କଲେ । ମାତୁ
 ଛିଣ୍ଡିକ ଆପାତରେ ଅନ୍ଧକର ମୃତ୍ୟୁ ହେଉ ନାହିଁ । ତା' ବନ୍ଧୁ
 ରକ୍ତ ନିର୍ଗତ ହୋଇ ସେହି ରକ୍ତ ବିନ୍ଦୁକୁ ଅସଂଖ୍ୟ ଅନ୍ଧକରକି
 ଦାନବ ସୃଷ୍ଟି ହେବାକୁ ଲାଗିଲେ । ସେହିସବୁ ରାକ୍ଷସକୁ ବଧ
 କରିବାପାଇଁ ବ୍ରହ୍ମା, ବିଷ୍ଣୁ, କାର୍ତ୍ତିକ, ଇନ୍ଦ୍ରାଦି ଦେବତାମାନେ
 ଆବିର୍ଭୂତ ହେଲେ ଓ ସେହିସବୁ ଦାନବକୁ ବଧ କରିବାକୁ ଲାଗିଲେ ।
 ମାତୁ ସେମାନେ ଅନ୍ଧକାୟର ବଂଶକୁ ନିପାତକରି ପାରିଲେ ନାହିଁ ।
 ତେଣୁ ମହାଦେବ ବ୍ରହ୍ମା ମୂର୍ତ୍ତି ଧାରଣ କଲେ । ତାଙ୍କ ଶରୀରକୁ
 ଅଗ୍ନିଶିଖା ନିର୍ଗତହେଲା । ସେହି ଅଗ୍ନିଶିଖା ମଧ୍ୟରୁ ତେଜଦୀପ୍ତ
 ଦେବୀ ଆବିର୍ଭୂତା ହେଲେ । ସେହି ଦେବୀ ନାମିତା ହେଲେ
 ଯାଶୋଶ୍ରୀ ନାମରେ । ତାପରେ ବ୍ରହ୍ମା, ବିଷ୍ଣୁ, ଇନ୍ଦ୍ରା, କାର୍ତ୍ତିକ,
 ଯମ, ବରାହରୂପୀ ବିଷ୍ଣୁଙ୍କ ଦେହରୁ ଗୋଟିଏ ଗୋଟିଏ ମାତୃକା
 ସୃଷ୍ଟିହୋଇ ରାକ୍ଷସମାନଙ୍କୁ ବଧ କରିବାକୁ ଲାଗିଲେ ।
 ସେହିମାନଙ୍କୁ ମାତୃକା କୁହାଗଲା ।

ସପ୍ତଶତୀ ଚଣ୍ଡୀରେ ଭଲଲେଖ ଅଛି ଶୁକ୍ରଦୈତ୍ୟ ସହିତ
 ଯେତେବେଳେ ଦେବୀ ସୁଦ୍ଧ କରୁଥିଲେ ସେହି ସମୟରେ ବ୍ରହ୍ମା,
 ବିଷ୍ଣୁ, କାର୍ତ୍ତିକ ଓ ଇନ୍ଦ୍ରାଦିକଠାରୁ ତାଙ୍କର ଶକ୍ତି ବହିର୍ଗତ ହୋଇ
 ଦେବୀଙ୍କୁ ସାହାଯ୍ୟ କରିବାକୁ ଆସିଥିଲେ । ଚଣ୍ଡିକାଙ୍କ ଲମ୍ବତ
 ପଦକୁ ଆବିର୍ଭୂତା ହେଲେ କରାଳୀ ଗୁମୁଣ୍ଡା । ତତପରେ ବ୍ରହ୍ମା,
 ବିଷ୍ଣୁ, ବରାହ, ନୃସିଂହ, ଶିବ, ଇନ୍ଦ୍ର ଓ କାର୍ତ୍ତିକେୟଙ୍କ ଶକ୍ତି
 ବ୍ରାହ୍ମୀ, ବୈଷ୍ଣବୀ, ବରାହୀ, ନାରସିଂହୀ, ମାହେଶ୍ଵରୀ, ଐନ୍ଦ୍ରୀ ଓ
 କୌମାରୀ ମିଳିତ ହେଲେ । ଏହିସବୁ ଦେବୀଙ୍କୁ ଗଣନା କଲେ
 ନଅ ସଂଖ୍ୟା ହେଉଛନ୍ତି । ଚଣ୍ଡିକାଙ୍କୁ ବାଦ୍ଦେଲେ ସେମାନଙ୍କର
 ସଂଖ୍ୟା ଆଠ ହେବ । ସପ୍ତମାତୃକାଙ୍କ ମଧ୍ୟରେ ନାରସିଂହୀ ଥିବା
 ଦେଖାଯାଏ ନାହିଁ ।

କର୍ମକାଣ୍ଡ-ପ୍ରକ୍ରିୟାରେ ଷୋଡ଼ଶ ଓ ଅଷ୍ଟାଦଶ ମାତୃକାଗଣଙ୍କ
 ପୂଜାର ବ୍ୟବସ୍ଥା ରହିଛି । ଏହି ଅଷ୍ଟାଦଶ ମାତୃକାମାନେ
 ହେଉଛନ୍ତି-ଗୌରୀ, ପଦ୍ମା, ଶରୀ, ମେଧା, ସାବିତ୍ରୀ, ବିଜୟା,
 ଭୟା, ଦେବସେନା, ସ୍ଵାହା, ସୁଧା, ମାତର, ଲେଳମାତର,
 ଶାନ୍ତି, ଦୃଷ୍ଟି, ଧୃତି, ସୁଧି, ଆମଦେବତା, ଭୁକଦେବତା ।
 ଏହି ଅଷ୍ଟାଦଶ ମାତୃକାମାନଙ୍କ ମଧ୍ୟରୁ ମାତର ଓ ଲେଳମାତରଙ୍କୁ
 ବାଦ୍ ଦେଲେ ହେବେ ଷୋଡ଼ଶ ମାତୃକା । ବିବାହ, ବ୍ରତାଦି,
 ମାଣ୍ଡଳିକ କର୍ମରେ ଏହି ମାତୃକାମାନଙ୍କୁ ଆରାଧନା କରାଯାଏ ।

ତନ୍ତ୍ରରେ ବିଭିନ୍ନ ଚନ୍ଦ୍ରମତାବଳୀ ଥିବା ଦେଖାଯାଏ ।
 ଯେଉଁଠି ଶୈବତନ୍ତ୍ର ରହିଛି ସେହିଠି ବୈଷ୍ଣବୀୟ ଚନ୍ଦ୍ରଥିବା
 ଦେଖାଯାଏ । ଏହି ଦୈଷ୍ଣବୀୟ ଚନ୍ଦ୍ରରେ ସପ୍ତମାତୃକା, ଅଷ୍ଟମାତୃକା
 ନବମାତୃକା, ଷୋଡ଼ଶ ଓ ଅଷ୍ଟାଦଶ ମାତୃକାଙ୍କ ନାମ ରହିଛି ।
 ସେହିମାନଙ୍କ ନାମ ହେଉଛି-ରାଗବତୀ, ପୌର୍ଣ୍ଣମାସୀ, ପଦ୍ମା,
 ଚରଣିକା, ଗଙ୍ଗା,କଳିଦଳିୟା, ଗୋପୀ, ବୃନ୍ଦାବତୀ, ରାୟତ୍ରୀ,
 ତୁଳସୀ, ପୃଥିବୀ, ଗୋ, ବୈଷ୍ଣବୀ, ଯଶୋଦା, ଦେବହୃତୀ,
 ରୋହିଣୀ, ଶ୍ରୀସତୀ, ଦ୍ରୌପଦୀ, ଭୃଗୁ ଓ ବୁକୁଣୀ । ଏହି
 ସଂଖ୍ୟାରୁ ଜଣାଯାଏ ବୈଷ୍ଣବ ମତରେ ବିଂଶ ମାତୃକାଙ୍କ ନାମ
 ରହିଛି ।

ବ୍ରାହ୍ମୀ—Elements of Hindu Iconography ରେ
 ବ୍ରାହ୍ମୀଙ୍କ ପୂର୍ବପ ଚଣ୍ଡିକା ହୋଇଛି । ସେଥିରୁ ଜଣାଯାଏ ବ୍ରାହ୍ମୀଙ୍କର

ଭୃଗୋଟି ମସ୍ତକ, ସେ ଚତୁଃହସ୍ତୀ ଓ ଗନ୍ତ ପଦ୍ମ
 ଉପବେଶନ କରିଛନ୍ତି । ତାଙ୍କର ବାହନ ହଂସ । ସେ ପାଦ
 ପରିହିତା ଓ ଜଟା ମୁକୁଟ ସଂଯୁକ୍ତ । ତାଙ୍କ ବନ୍ଧ
 ଦୁଇତୁଳରେ ଶୁକ ଓ ଅଭୟମୁଦ୍ରା ଏବଂ ବାମ ଭାଗର ଦୁଇତୁଳ
 ଅକ୍ଷମୁଦ୍ରା ଓ ବରମୁଦ୍ରା ରହିଛି । ଅଂଶୁମଦ୍ଭେଦାଗମ
 ତନ୍ତ୍ରରେ ଭଲଲେଖ ଅଛି—

ଚତୁର୍ଭୁଜା ଚତୁର୍ଭାସୁ ସଂଯୁକ୍ତା ହେମସମିଧା
 ଦକ୍ଷିଣେ ଯଉୟଶୁଳଂ ଚ ବରଦଂ ଉଷମାରିକା ।
 ଗନ୍ତପଦ୍ମାସମାସୀନା ହଂସବାହନ କେତୁକାମ୍ ।
 ଜଟାମୁକୁଟସଂଯୁକ୍ତାଂ ପୀତାମ୍ବର ଧରାଂ ବରମ୍ ।
 ବ୍ରହ୍ମାଣୀଂ ହୈବ ମାଖ୍ୟାତାଂ ବ୍ରହ୍ମବୃକ୍ଷସମାଶ୍ରୀତାମ୍ ।
 ବିଷ୍ଣୁ ଧର୍ମୋତ୍ତର ନାମରେ ଅନ୍ୟ ଏକ ଚନ୍ଦ୍ରରେ କୁହାଯାଇଛି
 ବ୍ରାହ୍ମୀଙ୍କର ଗୁଣିଟି ମସ୍ତକ, ଛ'ଟି ହାତ । ଦକ୍ଷିଣ ହସ୍ତ ପୂର୍ଣ୍ଣ
 ଯଥାକ୍ରମେ ଅକ୍ଷ ସୂତ୍ର, ସୁଦ ଓ ବରମୁଦ୍ରା ଏବଂ ବାମ ହସ୍ତ
 ତ୍ରୟରେ ପୁସ୍ତକ, ପାତ୍ରୀ, ଅଭୟମୁଦ୍ରା ରହିଛି ।

ପୁରୁଷୋତ୍ତମ କ୍ଷେତ୍ରରେ ଥିବା ସପ୍ତମାତୃକାଙ୍କ ମଧ୍ୟରେ
 ବ୍ରାହ୍ମୀ ମରାଜବାହନୀ । ତାଙ୍କର ତିନୋଟି ମସ୍ତକ । ତାଙ୍କ
 କୋଳରେ ସନ୍ତାନ ରହିଛି । ଯାକପୁର ସପ୍ତମାତୃକାଙ୍କ ମଧ୍ୟରେ
 ବ୍ରାହ୍ମୀ ନାହାନ୍ତି ।

ମାହେଶ୍ଵରୀ-ତ୍ରିତୀୟ ମାତୃକା ହେଉଛନ୍ତି ମାହେଶ୍ଵରୀ ।
 ପୁରୁଷୋତ୍ତମକ୍ଷେତ୍ରରେ ମାହେଶ୍ଵରୀ ବୃକ୍ଷବାହନୀ । ଯାକପୁର
 ଦଶାଶ୍ଵମେଧର ଯାତରେଥିବା ସପ୍ତମାତୃକାଙ୍କ ମଧ୍ୟରେ
 ମାହେଶ୍ଵରୀ ପ୍ରଥମମାତୃକା । ସେ ଚତୁର୍ଭୁଜା ଓ ତାଙ୍କ
 ଦକ୍ଷିଣକର ଦୃଶ୍ୟରେ ଜପାମାଳା, ଅଭୟମୁଦ୍ରା ଥିଲବେଳେ ବାମକର
 ଦୃଶ୍ୟରେ ତ୍ରିଶୂଳ ରହିଛି । ତାଙ୍କ ବାମକଂଠରେ ସନ୍ତାନଟିଏ
 ବସିଛି ଓ ବାମଭାଗର ଏକ ହସ୍ତ ସନ୍ତାନ ଉପରେ ନିବନ୍ଧୀ
 ଅଂଶୁଦ୍ଭେଦାଗମ୍ ତନ୍ତ୍ର ମତରେ ମାହେଶ୍ଵରୀ ତ୍ରିନେତ୍ରୀ, ଚତୁର୍ଭୁଜା
 ଓ ତାଙ୍କ ହସ୍ତ ଚତୁଃସ୍ତୟରେ ଶୂଳ, ଜପାମାଳା, ବରଦ, ଅଭୟମୁଦ୍ରା
 ରହିଛି ।

ଚତୁର୍ଭୁଜା ତ୍ରିନେତ୍ରୀ ଚ ଅତିରିକ୍ତ ସମପ୍ରଭା ।
 ଶୂଳାଭୟଂକର ସବ୍ୟେ ବାମେ ବରଦ ସଂଯୁକ୍ତା ॥
 ଜପମାଳା ସମାୟୁକ୍ତା ଜଟାମୁକୁଟ ସଂଯୁକ୍ତା ।
 ଉତ୍ତରେଣୋପମା ହେୟଶା ଶିବାମାହେଶ୍ଵରୀ ସୁତା ॥

ଅନ୍ୟତମ ତନ୍ତ୍ର ବିଷ୍ଣୁଧର୍ମୋତ୍ତର ମତାନୁଯାୟୀ ମାହେଶ୍ଵରୀ
 ବୃକ୍ଷାରୂପୀ ଓ ତାଙ୍କର ପାଞ୍ଚଟି ମସ୍ତକ ଅଛି । ସେ ତ୍ରିଲୋଚନୀ,
 ଶୂଳବର୍ଣ୍ଣୀ ଏବଂ ଷଡ଼ଭୁଜା । ତାଙ୍କ ଛଅଟି ହସ୍ତରେ ବରଦ,
 ଅକ୍ଷମାଳା, ତ୍ରିଶୂଳ, ଗଣ୍ଡା ଓ ଅଭୟମୁଦ୍ରା ଶୋଭିତ ।

ମାହେଶ୍ଵରୀ ବୃକ୍ଷାରୂପୀ ପଞ୍ଚବକ୍ତ୍ରୀ ତ୍ରିଲୋଚନୀ ।
 ଶୂଳେନ୍ଦୁ ଉତ୍ତରାକୁଟା ଶୂଳାସର୍ବ ସୁଖପ୍ରଦା ॥
 ଷଡ଼ଭୁଜା ବରଦା ଦକ୍ଷେ ସୂତ୍ରଂ ତ୍ରିମୁକୁଟଂ ତଥା ।
 ଶୂଳଘଣ୍ଟାଭୟଂ ବାମେ ସୈବ ଧରେ ମହାରୁକା ॥

କୌମାରୀ-ତ୍ରିତୀୟ ମହାବିଦ୍ୟା ହେଉଛନ୍ତି କୌମାରୀ ଚଣ୍ଡି
 କୌମାରୀ । ପୁରୁଷୋତ୍ତମ କ୍ଷେତ୍ର ବା ଶ୍ରୀକ୍ଷେତ୍ରରେ କୌମାରୀ

ପୁତ୍ରୀୟ ମହାବିଦ୍ୟା ଓ ସେ ମୟୁର ବାହନୀ । ଯାଜପୁର
 ଦେଶସମେଧ ଘାଟରେଥିବା ସପ୍ତମାତୃକାଙ୍କ ମଧ୍ୟରେ କୌମାରୀ
 ଦ୍ୱିତୀୟ ମାତୃକା । ସେ ଚତୁର୍ଦ୍ଦଶା-ତାଙ୍କ ଦକ୍ଷିଣ କରମାନଙ୍କରେ
 ଶୁକ୍ର, ଅଭୟମୁଦ୍ରା ଅନୁକେରେ ବାମ ହସ୍ତ ଦ୍ୱୟରେ ଧୂଳି ଓ
 ସନ୍ତାନ ଥିବା ଦେଖାଯାଏ । ଶାସ୍ତ୍ରୀୟ ଧ୍ୟାନମୁତାବଳ ଅଂଶୁ
 ରୋଦନମରେ ରେଖାଅଛି ; କୌମାରୀ ଚତୁର୍ଦ୍ଦଶା ଓ ତ୍ରିନେତ୍ରୀ ।
 ତାଙ୍କ ହସ୍ତ ଚତୁଷ୍ଟୟରେ ଶକ୍ତି, କୁକୁଟ, ଅଭୟ ଓ ବରଦମୁଦ୍ରା
 ରହିଛି । ଦେବୀ ଇନ୍ଦ୍ରମର ଶୁକ୍ର ଆଶ୍ରେକରି ରହିଥାନ୍ତି ।
 ତାଙ୍କର ବାହନ ମୟୁର ।

ବିଷ୍ଣୁଧର୍ମୋତ୍ତର ଚନ୍ଦ୍ରମତରେ କୌମାରୀଦେବୀ ରତ୍ନବର୍ଣ୍ଣା ।
 ତାଙ୍କର ଛଅଟି ମସ୍ତକ, ବାଉଁଟି ଆଖି ଓ ବାରଟି ହସ୍ତ । ସେ
 ମୟୁର ବାହନୀ ଓ ତାଙ୍କ ହସ୍ତଗୁଡ଼ିକରେ ଶକ୍ତି, ପତାକା, ଦଣ୍ଡ,
 ପାତ୍ର, ଚାଣ, ବରଦ, ଉପ, ଘଣ୍ଟା, କମଳ, କୁକୁଟ, ପରଶୁ ଓ
 ଅଭୟ ରହିଛି ।

କୌମାରୀ ରତ୍ନବର୍ଣ୍ଣାସ୍ୟାତ୍ ସତ୍ତ୍ୱବଳତ୍ରା ସାକ୍ତଲେଚନା ।
 ରବିର୍ବାହୁ ମଧୁରସ୍ୱା ବରଦା ଶକ୍ତି ଧାରିଣୀ ॥
 ପତାକା ବିଭୂତି ଦଣ୍ଡ ପାତ୍ର ବାଣ ଚ ଦକ୍ଷିଣେ ।
 ବାମେ ଉପମଥୋ ଘଣ୍ଟା କମଳ କୁକୁଟତ୍ୟୁଧ ॥
 ପରଶୁ ବିଭ୍ରତୀ ଚାକ୍ଷଣା ଚଦଧରସ୍ୱାୟାନ୍ତୀତା ॥

ଅନ୍ୟାନ୍ୟ ଶାସ୍ତ୍ର ଯଥା ଦେବୀ ପୁରାଣ, ପୂର୍ବ କାରଣାମ୍ବନ
 ଅବିରେ କୌମାରୀଙ୍କ ଧ୍ୟାନ ଭିଳି ପ୍ରକାର ହୋଇଛି; କିନ୍ତୁ
 ଏହି ଶାସ୍ତ୍ରୀୟ ଧ୍ୟାନ ମୁତାବଳ ଓଡ଼ିଶାର କୌଣସି ମାତୃକା
 ପାଠରେ କୌମାରୀଙ୍କ ସ୍ୱରୂପ ମିଶେ ନାହିଁ । କାହିଁକିନା
 ପ୍ରତ୍ୟେକ ତତ୍ତ୍ୱାତ୍ମକ ସେମାନଙ୍କ ଅନୁଭବ ଅନୁଯାୟୀ ଧ୍ୟାନ
 ରଚନା କରିଥାନ୍ତି । ଜଣକ ଅନୁଭବ ସହିତ ଅନ୍ୟର
 ଅନୁଭବ ମିଶେ ନାହିଁ ।

ବୈଷ୍ଣବୀ-ଚତୁର୍ଥ ମାତୃକା ବୈଷ୍ଣବୀ ନାମରେ ନାମିତା ।
 ବିଷ୍ଣୁଙ୍କର ବାହନ ଗରୁଡ଼ ଯୋଗୁ ବୈଷ୍ଣବୀ ଗରୁଡ଼ାସନୀ ।
 ପୁରୁଷୋତ୍ତମ କ୍ଷେତ୍ରର ସପ୍ତମାତୃକାଙ୍କ ମଧ୍ୟରେ ବୈଷ୍ଣବୀ,
 ଚତୁର୍ଥ ମାତୃକା । ଯାଜପୁରର ସପ୍ତମ ମାତୃକାଙ୍କ ମଧ୍ୟରେ
 ବୈଷ୍ଣବୀ ଶିବ ଦୂତାଙ୍କ ପରେ ଚତୁର୍ଥା ହୋଇ ବସିଛନ୍ତି ।
 ତାଙ୍କ ଦକ୍ଷିଣ ଭୁଜରେ ଚକ୍ର ଓ ଅଭୟମୁଦ୍ରା, ବାମ ଭୁଜ ଦ୍ୱୟରେ
 ଶଙ୍ଖ ଓ ସନ୍ତାନ ରହିଛି । ଅଂଶୁମଦ୍ଭୋଦାଗମ ଶାସ୍ତ୍ର
 ମତରେ ବୈଷ୍ଣବୀ ଚତୁର୍ଭୁଜା, ଗୁରୁବଦନା, ସୁଲେଚନା,
 ପାତାମରା, କିରୀଟମୁକୁଟଯୁକ୍ତା, ଗରୁଡ଼ାସନୀ । ତାଙ୍କ
 ଦୁଇ ହସ୍ତରେ ଶଙ୍ଖ ଚକ୍ର ଆୟୁଧ ରୂପେ ରହିଛି ଓ ବର
 ଅଭୟ ମୁଦ୍ରା ଶୋଭାପାଉଛି ।

ଶଂଖ ଚକ୍ରଧର ଦେବୀ ବରଦାଭୟ ପାଣିନୀ
 ସୁଭନା ଗୁରୁବଦନା ଶ୍ୟାମାରା ଚ ସୁଲେଚନା ॥
 ପାତାମର ଧରାଦେବୀ କିରୀଟ ମୁକୁଟାଳିତା ।
 ଗଜ ବୃକ୍ଷସମାଶ୍ରିତ୍ୟ ଗରୁଡ଼ ଧୂଳି ବାହିନୀ ।
 ବୈଷ୍ଣବୀ ପାଠଗା ଦେବୀ ବିଷ୍ଣୁ ଭୃକ୍ଷଣ ରୁଷିତା ॥

ବିଷ୍ଣୁଧର୍ମୋତ୍ତର ମତ ଅନୁସାରେ ବୈଷ୍ଣବୀ ସତ୍ତ୍ୱରୂପା ।
 ତାଙ୍କ ଗ୍ରୀବା ବନମାଳାରେ ଭୂଷିତା ଓ ସେ ତାଙ୍କ ଭୁଜ-

ମାନଙ୍କରେ ଶଂଖ, ଚକ୍ର, ଗଦା ଓ ପଦ୍ମମାଳା ଧାରଣ
 କରିଛନ୍ତି । ତାଙ୍କର ଅନ୍ୟ ଦୁଇଟି ହସ୍ତରେ ବରଦ ଓ
 ଅଭୟମୁଦ୍ରା ଶୋଭାପାଉଛି । ବୈଷ୍ଣବୀ ଗରୁଡ଼ାସନୀ ।

ବୈଷ୍ଣବୀ ଚାର୍ଯ୍ୟରା ଶ୍ୟାମା ସତ୍ତ୍ୱରୂପା ବନମାଳିନୀ
 ବରଦା ଗଦିନାଦକ୍ଷେ ବିଭ୍ରତୀ ଗୁରୁବସୁବନ୍ ।
 ଶଙ୍ଖଚକ୍ରାଭୟାନ୍ ବାମେ ଚେୟ ବିଭବଦ୍ଭୁଜା ॥

ଉଦ୍ଦାଣୀ-ଯାଜପୁରର ସପ୍ତମାତୃକା ମଧ୍ୟରେ ପଞ୍ଚମ
 ମାତୃକା ହେଉଛନ୍ତି ଉଦ୍ଦାଣୀ । ସେ ତାଙ୍କ ଦକ୍ଷିଣ
 ଓ ବାମ ଭାଗର ଭର୍ଷ୍ ହସ୍ତ ଦ୍ୱୟରେ ବକ୍ର ଧାରଣ କରିଛନ୍ତି ।
 ନିମ୍ନ ହସ୍ତରେ ସନ୍ତାନ ଶୋଭା ପାଉଛି । ପରୁଷୋତ୍ତମ
 କ୍ଷେତ୍ରରେ ଉଦ୍ଦାଣୀ ହେଉଛନ୍ତି ପଞ୍ଚମ ମାତୃକା । ଉଦ୍ଦାଣୀଙ୍କ
 ନିମ୍ନରେ ଗଜ ଥିଛି । ଦେବରାଜ ଉତ୍କଳ ଶକ୍ତି ରୂପେ
 ଉଦ୍ଦାଣୀ ପ୍ରସିଦ୍ଧ । ହେତୁ ସେ ଉତ୍କଳ ଆୟୁଧରେ ଭୂଷିତା ।

ଅଂଶୁମଦ୍ଭୋଦାଗମ୍ ଶାସ୍ତ୍ର ଅନୁଯାୟୀ ଉଦ୍ଦାଣୀ ଗଜାଗୁଡ଼ା,
 ଚତୁର୍ଭୁଜା, ତ୍ରିନେତ୍ରୀ । ସେ ତାଙ୍କର ଦୁଇ ହସ୍ତରେ ଶକ୍ତି ଓ
 ବକ୍ର ଧାରଣ କରିଥାନ୍ତି ଓ ଅନ୍ୟ ଦୁଇ ହସ୍ତରେ ବରଦ ଓ
 ଅଭୟ ମୁଦ୍ରା ରହିଥାଏ । ତାଙ୍କର ଦେହ ରତ୍ନବର୍ଣ୍ଣ ଓ ସେ
 କିରୀଟ ପ୍ରଭୃତି ବିଭିନ୍ନ ଭୂଷଣରେ ଭୂଷିତା ।

ଚତୁର୍ଭୁଜା ତ୍ରିନେତ୍ରୀ ଚ ରତ୍ନବର୍ଣ୍ଣା କିରୀଟିନୀ ।
 ଶକ୍ତିବକ୍ରଧର ଚୈବ ବରଦାଭୟ ପାଣିନୀ ॥
 ସର୍ବାଭରଣ ସଂଯୁକ୍ତା ଗଜଧୂଳସ ବାହିନୀ ।
 ଉଦ୍ଦାଣୀ ଚୈବ ବିଖ୍ୟାତା କଳ୍ପଦ୍ରୁମସମାଶ୍ରିତା ॥

ବିଷ୍ଣୁ ଧର୍ମୋତ୍ତର ଗ୍ରନ୍ଥରେ ଉଦ୍ଦାଣୀଙ୍କ ସ୍ୱରୂପ ଭିଳି
 ଭାବରେ ବର୍ଣ୍ଣିତ ହୋଇଛି । ଉତ୍କଳର ଯେଉଁ ଭଳି ସହସ୍ର
 ନୟନ ସେହିଭଳି ଉଦ୍ଦାଣୀ ସହସ୍ର ନୟନୀ ଓ ସେ ସହସ୍ରାକ୍ଷ ।
 ତାଙ୍କର ଛଅଟି ଭୁଜ ଓ ସେହି ଭୁଜରେ ଅକ୍ଷୟତ୍ର, ବକ୍ର,
 କଳଶ, ପାତ୍ର, ଅଭୟ ଓ ବରଦ ମୁଦ୍ରା ରହିଛି । ସେ
 ସୁଚର୍ଣ୍ଣବର୍ଣ୍ଣା ଓ ଗଜ ବାହନୀ ।

ଏହା ସହସ୍ରଦ୍ୱୟ ସୌମ୍ୟା ହେମାଭାଗତ ସଂସ୍ଥିତା
 ବରଦା ସୂର୍ତ୍ତଶାଂ ବକ୍ର ବିଭ୍ରତ୍ୟୁର୍ଷ୍ଠି ତୁ ଦକ୍ଷିଣେ ॥
 ବାମେ ତୁ କଳଶଂ ପାତ୍ରଂ ତ୍ୱଭୟଂ ତ୍ୱଦଧଃ କରେ ॥

ଧର୍ମଶାକାରେ ଥିବା ସପ୍ତମାତୃକା ମୂର୍ତ୍ତିକୁ କେତୋଟି
 ଭାବ୍ୟ ସଂଗ୍ରାହକର, ଭୁବନେଶ୍ୱରରେ ସଂରକ୍ଷିତ ହୋଇଛି ।
 ଏହି ମାତୃକାଙ୍କ ମଧ୍ୟରେ ଏହା ଅଛନ୍ତି । ସେ ବକ୍ରଧାରିଣୀ
 ଓ ଗଜ ବାହନୀ ।

ବରହା-ଯାଜପୁରର ମାତୃକାମାନଙ୍କ ମଧ୍ୟରେ
 ବରହା ଷଷ୍ଠ ମାତୃକା । ବରାହୀ ମହିଷାସନୀ ।
 ସେ ତାଙ୍କ ଦକ୍ଷିଣ ଭୁଜରେ ନରକରୋଚିର ପାନପାତ୍ର ଓ ବାମ

ହସ୍ତରେ ମାଛଟିଏ ଧାରଣ କରି ଦେଖିଛନ୍ତି । ତାଙ୍କର ମୁଖ ବରାହାକୃତି । ତାଙ୍କର ଉଦର ବଡ଼ ଓ ବିଭିନ୍ନ ରୂପରେ ଭୂଷିତ । ପୁରୁଷୋତ୍ତମ କ୍ଷେତ୍ରର ସପ୍ତମାତୃକାଙ୍କ ମଧ୍ୟରେ ବରାହୀ ପଞ୍ଚମ ମାତୃକା ଭାବେ ଅବସ୍ଥାନ କରିଛନ୍ତି । ସେ ତାଙ୍କ ତାହାଣ ହାତରେ ମାଛ ଓ ବାମ ହାତରେ ନରକରୋଡ଼ିର ପାନ ପାତ୍ର (ଖର୍ପର) ଧାରଣ କରିଛନ୍ତି । ସପ୍ତମାତୃକାଙ୍କ ବ୍ୟତୀତ ପୁରୀ ଜିଲ୍ଲାର କାକଟପୁର ରାସ୍ତାରେ ଅମରେଶ୍ୱରଙ୍କ ପାଖରେ ଅଷ୍ଟମ ଶତାବ୍ଦୀର ଏକବରାହୀ ମନ୍ଦିର ଅଛି । ଏହି ବରାହୀ ଦ୍ୱିତୁଳା ଓ ତାଙ୍କ ଦକ୍ଷିଣ ହସ୍ତରେ ମହ୍ୟ ଓ ବାମ ହସ୍ତରେ ନରକରୋଡ଼ିର ପାନପାତ୍ର । କଟକ ଜିଲ୍ଲାର ରାଜନଗର ଅଞ୍ଚଳରେ ପଞ୍ଚବରାହୀ ଅବସ୍ଥାନ କରିଅଛନ୍ତି ।

ଅଂଶୁମତ୍ରେଦାଗମ ଶାସ୍ତ୍ର ଅନୁଯାୟୀ ବରାହୀଙ୍କ ସ୍ୱରୂପ ପ୍ରକୟକାବୀନ ମେଘ ସଦୃଶ ଉୟକର । ତାଙ୍କ ମୁଖ ବରାହ ସଦୃଶ । ସେ ବରାହରୂପୀ ବିଷ୍ଣୁଙ୍କର ଶକ୍ତି । ତାଙ୍କ ମସ୍ତକରେ କରଣ ଅର୍ଥାତ୍ ଶୈବାନରେ ମୁକୁଟ ଓ ତାଙ୍କ ଗଳାରେ ପୋହଳାର ମାଳା । ସେ ଚତୁଃହସ୍ତୀ । ସେ ତାଙ୍କ ଦୁଇହସ୍ତରେ ହଳ ଲଙ୍ଗଳ ଓ ଶକ୍ତି ଧାରଣ କରିଛନ୍ତି ଓ ଅପର ଦୁଇହସ୍ତରେ ବରଦ ଓ ଅଭୟ ମୁଦ୍ରା ।

ବରାହବଜ୍ର ସଦୃଶୀ ପ୍ରକୟାନ୍ତକସ ସନ୍ଧିରା ।
 କରଣ ମୁକୁଟୋପେତା ବହୁ ମ୍ରାଜରଶାନ୍ତିତା ॥
 ହଳଂ ଚ ବରଦଂ ସବ୍ୟେ ବାମେ ଅଭୟ ଶକ୍ତିକେ ।
 ବଳଦୁମଂ ସମାଶିତ୍ୟ ଗଜଧୂଜସବାହିନୀ ।
 ବରାହୀ ଚେତି ବିଖ୍ୟାତା ନାନୁାସର୍ବଫଳପ୍ରଦା ।

ଅନ୍ୟତମ ଶାସ୍ତ୍ର 'ରୂପମଣ୍ଡଳ' ଅନୁସାରେ ବରାହୀ ଦେବୀ ତାଙ୍କ ଚତୁର୍ହସ୍ତରେ ସଖା, ଘୃମର, ଗଦା, ଓ ଚକ୍ର ଧାରଣ କରିଛନ୍ତି । ସେ ଦାନବେହୁ ସଂହାରକାରିଣୀ ଭାବେ ଅତି ଭୀଷଣ ସ୍ୱରୂପୀ । ତାଙ୍କର ମୁଖ ବରାହଭଳି ଏବଂ ମହିଷ ଉପରେ ସେ ଆରୋହଣ କରିଛନ୍ତି ।

ବରାହୀ ତୁ ପ୍ରବକ୍ଷାମି ମହିଷୋପରି ସଂହିତା ।
 ବରହ ସଦୃଶୀ ଦେବୀ ସଖା ଘୃମର ଧାରିଣୀ ।
 ଗଦା ଚକ୍ରଧର ଚକ୍ରଦ୍ୱ ଦାନବେହୁ ବିପାତିନୀ ।
 ଲୋଚନାଂ ଚ ହିତାର୍ଥାୟ ସର୍ବାବ୍ୟାଧି ବିନାଶିନୀ ॥

ଦେବୀ ପୁରାଣରେ ଉଲ୍ଲେଖ ଅଛି, ବରାହୀ ଗୋଟିଏ ଜୁଇରେ ଦଣ୍ଡ ଧାରଣ କରି ଅନ୍ୟ ହସ୍ତରେ ନରକପାଳର ପାନପାତ୍ରକୁ ଭୂଧିର ପାନ କରନ୍ତି ।

ଦୈବସୂତୀ ପ୍ରକର୍ଷବ୍ୟା ଦୁର୍ଲ୍ଲଭ ମହିଷୋପରି ।
 ଶୃଙ୍ଗାରାସ୍ୟା କପାଳେ ଅସ୍ତୁକ୍ ପିବତୀ ଦଣ୍ଡଧାରିଣୀ ॥

ସ୍ତମ୍ଭା-ସର୍ବଶେଷ ବା ସପ୍ତମାତୃକା ହେଉଛନ୍ତି ଉମୁଣ୍ଡା । ତତ୍ପ୍ରାଗ୍ରହ ଅନୁସାରେ ସ୍ତମ୍ଭା ଦେବୀ ଦୁର୍ଗାଙ୍କ କପାଳ-କୁ ପାକିରୁଁତା । ସେଥିପାଇଁ ବୋଧେ ଭୁବନେଶ୍ୱରର ବୈତାଳୀ ମନ୍ଦିର ପୀଠ ଦେବୀ ସ୍ତମ୍ଭାଙ୍କୁ କପାଳୀ କୁହାଯାଏ । ଓଡ଼ିଶାର ପ୍ରଖ୍ୟାତ ଐତିହାସିକ ଡଃ; କୃଷ୍ଣଚନ୍ଦ୍ର ପାଣିଗ୍ରାହୀ

ସ୍ତମ୍ଭାଙ୍କୁ ବୌଦ୍ଧ ଦେବୀ ଭାବେ ଚିତ୍ରଣ କରନ୍ତି । ମଧ୍ୟ ଜଲ୍ଲାର ଖିଚିଂରେ ଆରାଧିତା କୀର୍ତ୍ତବେଶ୍ୱରୀ ସ୍ତମ୍ଭା । ମଧ୍ୟ ଡଃ ପାଣିଗ୍ରାହୀ ଏହି କୀର୍ତ୍ତବେଶ୍ୱରୀଙ୍କ ସ୍ତମ୍ଭା ।
 Buddhist Iconography ରେ ଅସ୍ଥିକଙ୍କାକସାର ଶରୀରା ବର୍ଣ୍ଣନା ନାମରେ ଅବିହିତ କରାଯାଇଛି । ଓଡ଼ିଶାର ମଧ୍ୟ କୂଳର ବାକିଠାରେ ଅସ୍ଥିକଙ୍କାକସାର ଶରୀରା ବର୍ଣ୍ଣନା ଚର୍ଚ୍ଚିକା ନାମରେ ବିଖ୍ୟାତ । ପ୍ରତି ତନ୍ତ୍ର ପୀଠରେ ସ୍ତମ୍ଭା ମୂର୍ତ୍ତି ଦେଖିବାକୁ ମିଳେ । ଉପବାସୀ ବୁଦ୍ଧଙ୍କର ଶକ୍ତି ସ୍ତା ରୂପ ହେଉଛନ୍ତି ସ୍ତମ୍ଭା । ସ୍ତମ୍ଭା ସର୍ବତ୍ର ଶବ୍ଦବାହନ ଶ୍ରୀକ୍ଷେତ୍ରର ସପ୍ତମାତୃକାଙ୍କ ମଧ୍ୟରେ ଥିବା ସ୍ତମ୍ଭା ଚତୁର୍ଦ୍ଦିଗ ହେଲେ ମଧ୍ୟ ତାଙ୍କର ଦୁଇ ହାତ ଉର୍ଦ୍ଧ୍ୱ । ଅବଶିଷ୍ଟ ଦୁଇ ମଧ୍ୟରୁ ଦକ୍ଷିଣରେ ଖଡ୍ଗ ଓ ବାମରେ ତ୍ରିଶୁଳ ଧାରଣ କରିଛନ୍ତି । ଯାକପୁରର ସପ୍ତମାତୃକାଙ୍କ ମଧ୍ୟରେ ଥିବା ସ୍ତମ୍ଭା ଚତୁର୍ହସ୍ତୀ । ସେ ତାଙ୍କ ଦକ୍ଷିଣ ବର ଦୁହସ୍ତ ଖଡ୍ଗ ଓ ନରକରୋଡ଼ି ଏବଂ ବାମର ହସ୍ତ ଦୁହସ୍ତେ ତ୍ରିଶୁଳ ଓ ମୁଖ ଧାରଣ କରିଛନ୍ତି । ଏହି ସ୍ତମ୍ଭାଙ୍କୁ ବେଦେ ବେଦ କାକୀରୂପେ ସଜାଇ ଦିଆଯାଏ ।

ଅଂଶୁମତ୍ରେଦାଗମ ଶାସ୍ତ୍ରରେ ଉଲ୍ଲେଖ ଅଛି ଦେବୀ ସ୍ତମ୍ଭା ଚତୁର୍ଭୁଜା, ତିନେତ୍ରା, ରକ୍ତବର୍ଣ୍ଣା, ରତ୍ନବେଶା, ନର କପାଳ ଓ ଶୂଳହସ୍ତୀ । ତାଙ୍କ ଅପର ଦୁଇ ହସ୍ତରେ ବରଦ ଓ ଅଭୟମୁଦ୍ରା ରହିଛି । ସେ ମୁଖମାତ୍ମକ ଯଜ୍ଞୋପବୀତ କରି ଧାରଣ କରିଥାନ୍ତି । ଦେବୀ ସ୍ତମ୍ଭା ବ୍ୟାଘ୍ର ଚର୍ମ ପରିଧାନା ଓ ସେ ବଟବୃକ୍ଷ ସମାଶ୍ରିତା ।

ଚତୁର୍ଭୁଜା ତି ନେତ୍ରା ଚ ରକ୍ତୋବର୍ଣ୍ଣୋର୍ଦ୍ଧ୍ୱ କେଶିକା ।
 କପାଳ ଶୂଳହସ୍ତା ଚ ବରଦାଭୟ ପାଶିନୀ ॥
 ଶିରୋମାଳୋପବୀତା ଚ ପଦୁପୀଠୋପରି ହିତା ।
 ବ୍ୟାଘ୍ର ଚର୍ମାମରଧରା ବଟବୃକ୍ଷ ସମାଶ୍ରିତା ।
 ବାମ ପାଦ ହିତା ସର୍ବା ସବ୍ୟପାଦ ପ୍ରକର୍ଷିତା ॥

ଓଡ଼ିଶାର ବିଭିନ୍ନ ତନ୍ତ୍ରପୀଠରେ ବହୁ ସ୍ତମ୍ଭା ଦେବୀ ପୂଜିତା । ସେମାନେ କିନ୍ତୁ ଅଂଶୁମତ୍ରେଦାଗମ ଭବି ନୁହଁନ୍ତି । ଦେଖିବାକୁ ଗଲେ 'ବିଷ୍ଣୁଧର୍ମୋତ୍ତର, ରାଜି ସ୍ୱରୂପା ମାତ୍ର ତାଙ୍କ ଆୟୁଧ ଭିନ୍ନ । ବିଷ୍ଣୁ ଧର୍ମୋତ୍ତରରେ ଉଲ୍ଲେଖ ଅଛି-ସ୍ତମ୍ଭା ଦଶଭୁଜା । ତାଙ୍କ ହସ୍ତରେ ମସ୍ତକ, କବଚ, ଶର, ଅକ୍ଷୁଣ, ଖଡ୍ଗ, ଖେଟକ, ପାଶ ଧନୁର୍ଦ୍ଧ୍ୱ, ବୁଠାର ଶୋଭା ପାଇଛି । ସେ ପ୍ରେତାସନା, କ୍ଷୀଣଦେହୀ, ତାଙ୍କ ଚକ୍ଷୁ କୋଟରଗତ ।

ସ୍ତମ୍ଭା ପ୍ରେତଗା ରକ୍ତା ବିକୃତାସ୍ୟାହି ରୂପଣୀ ।
 ଦଂଷ୍ଟ୍ରୋ କ୍ଷୀଣଦେହୀ ଚ ଗର୍ଭାକ୍ଷୀ ଭାମରୂପିଣୀ ॥
 ବିଭବାହୁ କ୍ଷମ ରୂକ୍ଷିଶ୍ଚ ମୁଷଳଂ କବଚଂ ଶରଂ ।
 ଅକ୍ଷୁଣଂ ବିଭ୍ରତୀ ଖଡ୍ଗଂ ଦକ୍ଷିଣେ କୃଥ କାମଟଃ ॥
 ଖେଟଂ ପାଶଂ ଧନୁର୍ଦ୍ଧ୍ୱଂ ବୁଠାରଂ ଚେତି ବିଭ୍ରତୀ ॥

ଅଷ୍ଟମ ଶତାବ୍ଦୀ ବା ଚତୁର୍ଦ୍ଦଶ ଓଡ଼ିଶାରେ ମାତୃକା ପୂଜା ବିଶେଷଭାବରେ ଅନୁଷ୍ଠିତ ହେଉଥିଲା । ସେହି ତନ୍ତ୍ର ପୀଠମାନଙ୍କରେ ମାତୃକାମାନଙ୍କର ମୂର୍ତ୍ତି ଗଠିତ

ହୋଇ ଉପାସିତା ହେଉଥିଲେ । କାଳିକାପୁରାଣ କହେ, 'ଉତ୍ପାତ୍ୟା ପ୍ରଥମ-ପୀଠ' । ତେଣୁ ତନ୍ତ୍ରର ପ୍ରଥମ ହେଉଛି ଓଡ଼ିଶା । ମନେ ରଖିବାକୁ ହେବ ତନ୍ତ୍ର ମତାନୁସାରେ ଦେବତା ଆରାଧନା ପୂଜା ମାଧ୍ୟମରେ ହୁଏ । ପୂଜା ହେଉଛି ତାହିକ ଶବ୍ଦ । ଦେବର କୌଣସି ସ୍ଥାନରେ ପୂଜା ଶବ୍ଦ ନାହିଁ । ପରମ୍ପରା ପରବର୍ତ୍ତୀ କାଳରେ ବୈଦିକମାନେ ତନ୍ତ୍ର ମଧ୍ୟରେ ପ୍ରବେଶ କରି ତନ୍ତ୍ର ପୂଜା ଶେଷରେ ବୈଦିକ ଆରାଧନାର ଉଦ୍ଦେଶ୍ୟ ଯଜ୍ଞ ହୋମ ରୂପେ ପ୍ରଚଳିତ କଲେ । ଦେବ ଓଡ଼ିଶାରେ ଲେଖା ହୋଇନାହିଁ; କିନ୍ତୁ ତନ୍ତ୍ର ଓଡ଼ିଶା କୁମିରୁ ଆରମ୍ଭ । ସେଥିପାଇଁ ତନ୍ତ୍ର ଓଡ଼ିଶାର ଯଥା ସର୍ବସ୍ୱ ।

ବିଭିନ୍ନ ଉପଭାଗରେ ଦେବତାର ଆରାଧନା ବହୁ ପୂର୍ବ କାଳରୁ ପ୍ରଚଳିତ । ଓଡ଼ିଶାରେ କେବଳ ମାତୃକା ପୂଜା ହେଉଥିଲା ତାହା ନୁହେଁ; ମାତୃକା ଉପାସନା, ଯୋଗିନୀ ଉପାସନା, କୁମାରୀ ଉପାସନା ଆଦି ସମାଜରେ ବେଶ ଲୋକପ୍ରିୟତା ଅର୍ଜନ କରିଥିଲା । ଯାହା କେବଳ ମୂଳ ସାକ୍ଷୀ ରୂପେ ସେସବୁ ଦେବୀ ଅବସ୍ଥାନ କରିଛନ୍ତି ।

କାଟର ନଂ ୭୭, ଟାଉନ୍-୪
ଡେଲ୍‌ଡା କଲେଜି
ଭୁବନେଶ୍ୱର-୧୨



ପୂର୍ଣ୍ଣା ଜିଲ୍ଲା ହୋଇଥିବା ଗ୍ରାମରେ
ପୂର୍ଣ୍ଣା ପୂଜା

ପୂର୍ଣ୍ଣା ଜିଲ୍ଲା ହୋଇଥିବା ଗ୍ରାମରେ
ପାହାନ୍ତି କାର୍ଲିକା ପୂଜା

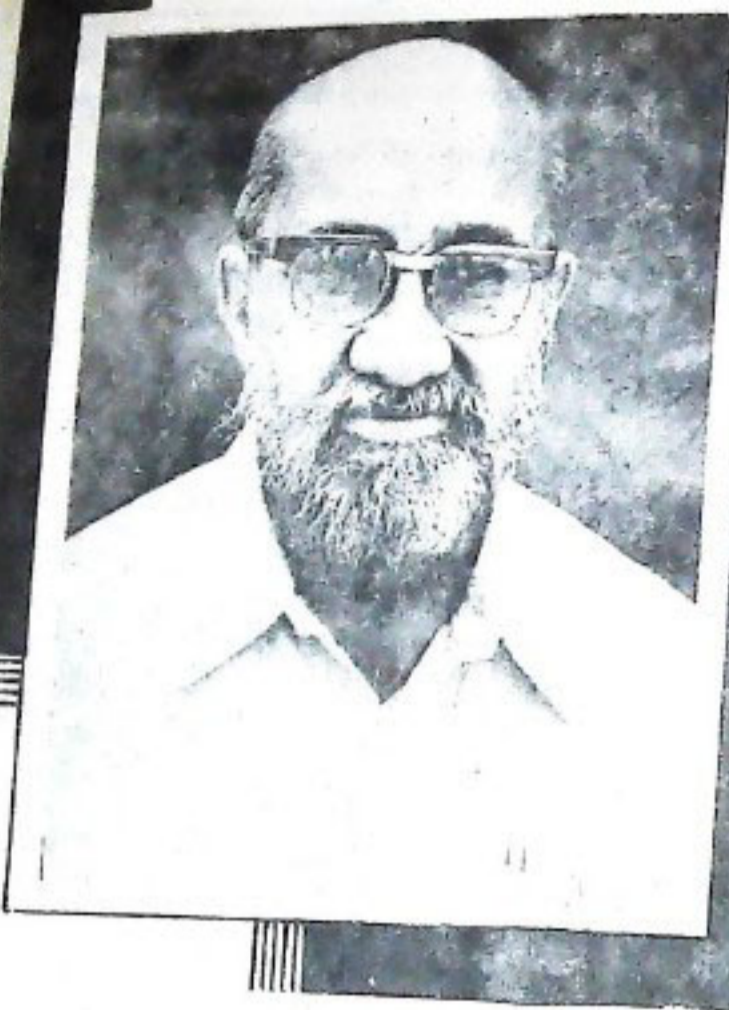

ବାବୁଲାଲ ଦୋଶୀଙ୍କ ସ୍ମୃତିରେ

ଜନ୍ମ-୧୯୧୯ ମଇ ୩୧ (ଗୁରୁବାର)
 ତିରୋଧାନ-୧୯୯୫ ସେପ୍ଟେମ୍ବର ୨୫
 ସ୍ଥାନ-କଳାବିକାଶକେନ୍ଦ୍ର (କଟକ)

ବାବୁଲାଲ ଦୋଶୀ ଓଡ଼ିଶାର ସମସ୍ତଙ୍କ ନିକଟରେ ବାବୁଲାଲ ରୂପେ ପ୍ରସିଦ୍ଧିତ ।

ବାବୁଲାଲ ବାଲ୍ୟକାଳରେ 'ବାପ,' 'ମା' ହରାଇ ମାମୁଁଘରେ ଆଶ୍ରୟ ନେଇ ବଢ଼ିଥିଲେ । ପିଲାଟି ଦିନୁ ତାଙ୍କର ନୃତ୍ୟଶୀଳ ପ୍ରତି ଖୁବ୍ ଆକର୍ଷଣ ଥିଲା । ସ୍କୁଲରେ ପାଠ ପଢ଼ିବା ସମୟରେ ସେ ଗୀତ ଗାଇ ପ୍ରଶଂସା ପାଇଥିଲେ ।

୧୯୨୮ ଜାନୁଆରୀ ୨୬ ତାରିଖରେ ଗାନ୍ଧିଜୀଙ୍କ ତାଳମରେ ସେ ଉତ୍ତର ସାଧାନତା ଲଗି ଶପଥ ଗ୍ରହଣ କରିଥିଲେ ଓ ସେହି ଦିନଠାରୁ ୧୯୩୧ ମସିହା ଗୋଲଡେବୁଲ୍ ବୈଠକ ପର୍ଯ୍ୟନ୍ତ ଶୋଭାଯାତ୍ରା, ପ୍ରଭତ-ଫେରିରେ ଶାଢ଼ୀ ଗାଇ ବୁଲୁଥିଲେ । ୧୯୩୮ରେ ସେ ହଠାତ୍ କଟକରେ ଆସି ପହଞ୍ଚିଲେ । ୧୯୪୩ରୁ ୧୯୪୭ ପର୍ଯ୍ୟନ୍ତ ସେ ଉଚ୍ଚଶିକ୍ଷା ଆୟତ୍ତୀକା ମୋହନ ପୁସ୍ତକ ଗୋଷ୍ଠୀମାଳାର ରହାସ ଦଳ ଓ କବିଚନ୍ଦ୍ର କାଳିଚରଣ ପଟ୍ଟନାୟକଙ୍କ ଓଡ଼ିଶା ଶିକ୍ଷକମାନଙ୍କ ନାଟକସଭା ଦେଖୁଥିଲେ । ଏହା ଫଳରେ ତାଙ୍କର ନୃତ୍ୟଶୀଳ ପ୍ରତି ଆକର୍ଷଣ ଖୁବ୍ ବଢ଼ିଯାଇଥିଲା । ୧୯୪୨ରେ ସେ ସାଧାନତା ସଂଗ୍ରାମରେ ଝାସ ଦେଇଥିଲେ । ୧୯୪୪ରେ ବାବୁଲାଲ ଦୁଇ ବର୍ଷ କଂଗ୍ରେସ ଦଳରେ ରହିବା ପରେ ସୋସାଲିଷ୍ଟ ପାର୍ଟିରେ ଯୋଗ ଦେଇଥିଲେ । ଏହି ସମୟରେ ସୋସାଲିଷ୍ଟ ପାର୍ଟିର ସାଂସ୍କୃତିକ ବିଭାଗ ଖୋଲଗଲା । ବାବୁଲାଲଙ୍କ ସହିତ ଅନ୍ୟ କେତେଜଣ ଉଦ୍ୟୋଗୀ ଜଣ ସାଂସ୍କୃତିକ ସଂସ୍ଥା କରିଥାନ୍ତେ ଅନେକଗୁଡ଼ିଏ ନାଟକ ପରିବେଷଣ କରିଥିଲେ । ପ୍ରଥମ ନାଟକଟି ଶ୍ରୀ ମନୋରଞ୍ଜନ ଦାସଙ୍କ ଅଗ୍ରଣ୍ୟ ୯, ଶ୍ରୀ ନିତାଇ ପାଲିଚଙ୍କ ପରିଭ୍ରମନରେ କରଯାଇଥିଲା । ଏହି ନାଟକରେ ବାବୁଲାଲ ବିଭିନ୍ନପଦ୍ଧି ରୂପିକାରେ ଅଂଶ ଗ୍ରହଣ କରିଥିଲେ । ଦ୍ଵିତୀୟ ନାଟକ ଭାବେ ପରିବେଷିତ ଶ୍ରୀ ବୈକୁଣ୍ଠନାଥଙ୍କର 'ବାଜିରାଜ'ରେ ମଧ୍ୟ ବାବୁଲାଲ ଅଂଶ ଗ୍ରହଣ କରିଥିଲେ ।

ସମୟକ୍ରମେ ସେ ଯେଉଁ ସଂସ୍ଥା ସହିତ ସଂଶ୍ଳିଷ୍ଟ ଥିଲେ ତାହା ବେଶିଦିନ ଚିଣ୍ଡି ପାରିଲା ନାହିଁ । ଏହି ସମୟରେ ଉତ୍ତରୀୟ ଲଳିତ କଳା ନାମକ ଗୋଟିଏ ସଙ୍ଗୀତ ଅନୁଷ୍ଠାନ କଟକରେ ଖୋଲ ଗଲା, ମାତ୍ର ଅର୍ଥ ଓ ଉତ୍ସାହ ଅଭାବରୁ ତାହା ବନ୍ଦ ହୋଇଗଲା । ଏପରି ଏକ ଘଡ଼ିସର୍ଦ୍ଦି ମୁହୂର୍ତ୍ତରେ ସର୍ବତଃ ବାବୁଲାଲ ଦୋଶୀ ୧୯୫୨ ଅଗଷ୍ଟ ୧୦ ତାରିଖରେ କଟକ କଳାବିକାଶ କେନ୍ଦ୍ର ପ୍ରତିଷ୍ଠା କରି ତାଙ୍କର ମୃତ୍ୟୁ ପର୍ଯ୍ୟନ୍ତ ତାହାର ପୃଷ୍ଠପୋଷକତା କରି ଆସୁଥିଲେ ।

ବାବୁଲାଲ ଖାଲି କଳାବିକାଶ କେନ୍ଦ୍ର ଉଦ୍ଘୋଷଣ ନାହାନ୍ତି, ସେ ଓଡ଼ିଶା ନୃତ୍ୟ ଓ ଗୀତକୁ ସର୍ବଭାରତୀୟ ସ୍ତରରେ ପ୍ରସାର କରି ଯାଇଛନ୍ତି । ଏହାଛଡ଼ା ସେ ଓଡ଼ିଶାର କଣେ ସନାମଧନ୍ୟ ଓଡ଼ିଆ ଚଳଚ୍ଚିତ୍ର ପ୍ରଯୋଜକ ଭାବେ ଖ୍ୟାତି ଅର୍ଜନ କରିଛନ୍ତି ଓ ସେଥିମଧ୍ୟରୁ ତିନିଗୋଟି ଚଳଚ୍ଚିତ୍ର ଉତ୍ତର ସରକାର ଓ ଓଡ଼ିଶା ସରକାରଙ୍କ ଦ୍ଵାରା ପୁରସ୍କାର ପାଇ କରିଛନ୍ତି ।



ଶ୍ରୀ ସୁବିଧା ସାଧା

ଶ୍ରୀମତ୍ ସ୍ଵାମୀ ହରିଚରଣ ଦାସ
(ରାମାୟଣ ବାବୀ)

ଶ୍ରୀ ଉପାସନା ଶାସ୍ତ୍ର ପୁରାଣମାନଙ୍କରେ ପରଂବ୍ରହ୍ମଙ୍କ ନାମ ସହିତ ବା ସ୍ତବକ ରୂପେ ବସ୍ତ୍ରିତ ହୋଇଅଛି । ସଦ୍ୟାଶ୍ରମକୁ ବେଦାନ୍ତଚିତ୍ ବିଦ୍ୟାନମାନେ ନିତ୍ୟା, ଅଜ୍ଞା, ଅଚେତନା ମୂଳ ପ୍ରକୃତି, ଶକ୍ତି, ଓଁ ଗୁଣାଦିକା, ଅଜ୍ଞା, ବିଶ୍ଵଯୋନି, ପିତୃପ୍ତା, ବ୍ୟକ୍ତା, ମହାମାୟା, ପ୍ରଧାନା ଆଦି ନାମରେ କହିଛନ୍ତି । ଉପାସନା ଦୃଷ୍ଟିରୁ ମହାକାଳୀ, ଚଣ୍ଡୀ, ମହାଲକ୍ଷ୍ମୀ ଓ ମହାସରସ୍ଵତୀ ଏବଂ ଦଶ ମହାବିଦ୍ୟା ଉପାସକମାନେ—କାଳୀ, ଚାରା, ଶୋଚଣୀ, ଭୁବନେଶ୍ଵରୀ, ଜୈରବୀ, ଛିଳମତୀ, ବଗଳାମୁଖୀ, ମାତଙ୍ଗୀ ଓ କମଳା ନାମରେ ପୂଜା କରି ଆସିଛନ୍ତି । ଭାବତର ବିଚିତ୍ର କୋଶରେ ମହାଶକ୍ତି ବିଭିନ୍ନ ନାମ ନେଇ କାଶ୍ମୀରେ ବୈଷ୍ଣୋଦେବୀଠାରୁ ଆରମ୍ଭକରି କନ୍ୟାକୁମାରୀର ସ୍ଵିମାରୀ ଦେବୀ ପର୍ଯ୍ୟନ୍ତ ବିଚିତ୍ର ଶକ୍ତିପୀଠରେ ଆବାହମାନ ବାବୁ ଗୁଜିତ ହୋଇ ଆସୁଛନ୍ତି ।

ପରଂବ୍ରହ୍ମଙ୍କ ଦୈବୀଲୀଳାରେ ବ୍ରହ୍ମାଙ୍କ ପତ୍ନୀ ବ୍ରହ୍ମାଣୀ, ବିଶ୍ଵଙ୍କ ପତ୍ନୀ ଶ୍ରୀଦେବୀ ବା ଲକ୍ଷ୍ମୀ ଓ ଶିବଙ୍କ ପତ୍ନୀ ପାର୍ବତୀ ତଥା ଅନ୍ୟ ଦେବଙ୍କ ସହିତ ଶକ୍ତିମାନେ ବିଭିନ୍ନ ନାମ ନେଇ ପୂଜା ପାଉଛନ୍ତି । ବ୍ରହ୍ମଙ୍କ ମାନବୀୟ ଲୀଳାରେ ଅବତାର ଦେବେ ସୀତା, ଚାଧା, ଲକ୍ଷ୍ମୀ ଆଦି ସେହି ମହାଶକ୍ତିର ହିଁ ସ୍ଵରୂପ । ଏଠାରେ ପରାପରା ଆଦ୍ୟାଶକ୍ତି ଜଗଜନନୀ

ସୀତା ମହାରାଣୀଙ୍କ ଉପାସନା ପ୍ରସଙ୍ଗରେ ସ୍ଵର୍ଣ୍ଣ ଆରମ୍ଭକୁ ବିଚିତ୍ର ସମୟରେ ଶାସ୍ତ୍ର ବିଦ୍ୟାନଗଣଙ୍କ ମତ ଉଲ୍ଲେଖ କରାଯାଇଅଛି । ସୀତା ମହାରାଣୀଙ୍କୁ ବ୍ରହ୍ମବିଦ୍ୟା ସ୍ଵରୂପିଣୀ, କାନ୍ଧି କାରଣମୟୀ, ଆଦ୍ୟାଶକ୍ତି ଓ ସର୍ବଦେବଦେବୀମୟୀ ମୂଳ ପ୍ରକୃତିରୂପେ କୁହାଯାଇଛି ।

ବ୍ରହ୍ମର ସ୍ଵରୂପାଶକ୍ତି ପ୍ରକୃତି ସଂବନ୍ଧରେ ପଦ୍ମବେଦର ପୁରୁଷସୂକ୍ତରେ କୁହାଯାଇଛି ଯେ ଏକପାଦ ବିଭୂତି ହେଲେ କାନ୍ଧିକାରଣାଦିକା ଦୃଶ୍ୟାଦୃଶ୍ୟମାନ ଜଗତ୍ ଓ ହିଁ ପଦ ବିଭୂତି ବ୍ରହ୍ମଙ୍କ ନିତ୍ୟଧ୍ୟାନ ଯାତ୍ରାକୁ ସାଜେତ ଗୋଲକ ଓ ବୈକୁଣ୍ଠ ନାମରେ କୁହାଯାଇଅଛି—

‘ପାଦସ୍ୟ ବିଶ୍ଵା ଭୂତାନ୍ତି ହିଁ ପାଦସ୍ୟା ମୃତଂ ବିବି’ ।
(ଯଜୁର୍ବେଦ ପୁରୁଷ ସୂକ୍ତ-୩)

ଉପରୋକ୍ତ ଚତୁର୍ଥାଦ ବିଭୂତି ଯାହାକି ସୃଷ୍ଟି ଓ ନିତ୍ୟଧ୍ୟାନ, ଏସମସ୍ତ ପରମପୁରୁଷ ଶ୍ରୀରାମଙ୍କ ପରାପରା ଶକ୍ତି ଶ୍ରୀ ସୀତା । ମା’ ସୀତାଙ୍କୁ ଅନେକ ନାମରେ ଅଭୂତ ରାମାୟଣର ଭଗବାନଙ୍କ ପଞ୍ଚଦଶ ସର୍ଗରେ କୁହାଯାଇଅଛି ଯେ—

ବୁଝାସନଗତା ଗୌରୀ ମହାକାଳୀ ସୁରାଚିତା ।
ଅଦିତିନିୟତା ଗୌତ୍ଵୀ ପଦ୍ମଗର୍ଭା ବିବାହନା ॥

* * *

ବ୍ରହ୍ମଣି ବ୍ରହ୍ମହୃଦୟା ବ୍ରହ୍ମାବିଷ୍ଣୁ ଶିବସ୍ତ୍ରୟା
ବ୍ୟୋମଶକ୍ତି, ତ୍ରିୟାଶକ୍ତି ଜନଶକ୍ତି ପରାଗତିଃ ॥

ସେ ବ୍ରହ୍ମାଶକ୍ତି, ବିଷ୍ଣୁଶକ୍ତି ଓ ତ୍ରିୟାଶକ୍ତି ଅଟନ୍ତି ତଥା ସର୍ବଦେବଦେବୀମୟୀ । ସେ ମହାକାଳୀ ହୋଇ ସହସ୍ରସହ ରାବଣକୁ ବଧ କରିଛନ୍ତି । କଳନା କରି ସେ ସମସ୍ତଙ୍କୁ କାତ-ରୂପରେ ନିଜ କୋଳକୁ ଗ୍ରହଣ କରିଥାଏ—ସେ କାଳୀ ବା କାଳରାତ୍ରି ମଧ୍ୟ । ବାଲ୍ମୀକି ରାମାୟଣରେ ହନୁମାନ ରାବଣଙ୍କୁ କହୁଛନ୍ତି—ହେ ରାବଣ ! ଯେଉଁ ସୀତା ତୁମର ଘରେ ତୁମେ ରଖିଅଛ, ତୁମେ ଜାଣିରଖ ଯେ ସେ ସଂପୂର୍ଣ୍ଣ ଭଙ୍ଗାର ବିନାଶକାରିଣୀ କାଳରାତ୍ରି ।

“ଯାଂ ସୀତ୍ୟେଲିଳାନାସି ଯେୟଂ ତିଷ୍ଠତି ତେ ଗୃହେ
କାଳରାତ୍ରୀତି ତାଂ ବିବି ସର୍ବଭଙ୍ଗା ବିନାଶିନୀମ୍” ।

(୫-୫୧-୩୪)

ତଣ୍ଡି ସପ୍ତସତୀରେ ମହାଶକ୍ତିକୁ
“କାଳରାତ୍ରି, ମହାରାତ୍ରି, ମୋହରାତ୍ରି ଶ୍ଵତ ଦାବୁଣୀ”

(୧-୭୯)

ବୋଲି କୁହାଯାଇଛି । ବାଲ୍ମୀକି ରାମାୟଣର ଭଙ୍ଗା କାଣ୍ଡରେ ବ୍ରହ୍ମାପୁତ୍ର ରାମଚନ୍ଦ୍ରଙ୍କୁ ସ୍ତୁତି କରୁବେଳେ କହୁଛନ୍ତି—ହେ ରାମ ! ଆପଣ ଚକ୍ରଧାରୀ ଲକ୍ଷ୍ମୀପତି ପ୍ରଭୁ ନାରାୟଣ ଏବଂ ଅଧ୍ୟାତ୍ମ୍ୟ

ରାମାୟଣରେ ଜଗଜ୍ଜନନୀ ସୀତାକୁ ମହାଲକ୍ଷ୍ମୀ ବୋଲି କୁହାଯାଇଛି ଏବଂ ସମସ୍ତ ସୀା ସେହି ଏକ ମହାଶକ୍ତିର ବିଭିନ୍ନ ରୂପ—ଜଗତ୍ତ୍ୱ ବିଦ୍ୟାସମଗ୍ରାସ୍ତବ ଦେବୀ ଭେଦାଃ ସୀୟଃ ସମସ୍ତା ସବଳା ।

(ସପ୍ତସତୀ-୧୧୬)

ସୀତା ହେଉଛନ୍ତି ଉତ୍ପତ୍ତି, ସ୍ଥିତି, ସଂହାରକାରିଣୀ ଓ ମୂଳ ପ୍ରକୃତି । ପ୍ରତି ମୁହୂର୍ତ୍ତରେ ଯେଉଁ ସୃଷ୍ଟି ବା ସୂଚନ ଓ ସୃଷ୍ଟିର ପାଳନ ଆଦିକ୍ରିୟା ହେଉଅଛି ତାହା ଉତ୍ପତ୍ତି ସୀତାକୁ ମୂଳ ପ୍ରକୃତି ସୀତାଙ୍କ ଦ୍ୱାରା ସଂପାଦିତ ହୋଇଥାଏ ବୋଲି ଉତ୍ତର ତାପନୀୟୋ-ପନିଷଦରେ କୁହାଯାଇଛି ।

‘ଉତ୍ପତ୍ତିସ୍ଥିତି ସଂହାରକାରିଣୀ ସର୍ବଦେବୀନା-
ସୀତା ଉତ୍ପତ୍ତି ଶ୍ରେୟାମୂଳ ପ୍ରକୃତି ସଂକ୍ଷିତା’

(ଗୋମୋରର ତାପନୀୟୋପନିଷଦ୍)

“ପରଂବ୍ରହ୍ମ ସୃଷ୍ଟି ପୂର୍ବରୁ ଏକ ଓ ଅଦ୍ୱିତୀୟ ଥାଇ ନିଜ ସ୍ୱରୂପା ଶକ୍ତି” ସାହାଯ୍ୟରେ ଦିବ୍ୟଗଢା କରନ୍ତି ସୃଷ୍ଟି କରିବା ପାଇଁ “ଏକୋହେଂ ବହୁସ୍ୟାଂ ଇତି ପ୍ରଜାୟେୟ” (ଯଜୁର୍ବେଦ) ନ୍ୟାୟରେ ସେ ଏକରୁ ଅନେକ ହୁଅନ୍ତି । ତାଙ୍କ ଉଚ୍ଚାଶକ୍ତି, ଜ୍ଞାନଶକ୍ତି ଓ କ୍ରିୟାଶକ୍ତି ମାଧ୍ୟମରେ । ଚେତନ, ଅଚେତନମୟ କାର୍ଯ୍ୟ କାରଣାତ୍ମକ ଜଗତର ଚତୁର୍ଦ୍ଦଶ ରୂପନ ଏବଂ ସପ୍ତାବରଣ ଲବ୍ଧରେ ଥିବା ନିତ୍ୟଧ୍ୟାନରୁ ବ୍ରହ୍ମର ଅଧ୍ୟକ୍ଷତାରେ ପ୍ରକୃତି-ସ୍ୱରୂପା ଉଚ୍ଚାଶକ୍ତି, କ୍ରିୟାଶକ୍ତି, ଜ୍ଞାନଶକ୍ତି ହିଁ କାର୍ଯ୍ୟ ସୃଷ୍ଟି କରିଥାନ୍ତି ଓ ସର୍ବତ୍ର ବ୍ରହ୍ମମୟ ବା—‘ଉଶାବାସ୍ୟମିଦଂ ସର୍ବଂ’ ଆଦି ଉପନିଷଦ ଉକ୍ତିକୁ ଯଥାର୍ଥ ପ୍ରତିପାଦନ କରିଥାନ୍ତି ଜଗଜ୍ଜନନୀ ପରାମା ଶ୍ରୀ ସୀତା । ଉପନିଷଦରେ କୁହାଯାଇଛି—

ଉଚ୍ଚାଜ୍ଞାନକ୍ରିୟା ଶକ୍ତିତ୍ରୟଂ ଯଭାବ ସାଧନମ୍ ।
ଚନ୍ଦ୍ରହୁ ସଗା ସାମାନ୍ୟଂ ସୀତାତରୁମୁପାସୁହେ ॥
(ସୀତୋପନିଷଦ୍)

ଏକ ଓ ଅଦ୍ୱିତୀୟ ବ୍ରହ୍ମଙ୍କ ସହିତ ଶରୀର—ଶରୀରାଭେଦରେ ସମସ୍ତ ଜଗତ ସବୁ, ଋଜ, ତମ ତ୍ରିଗୁଣମୟା । ଏହାକୁ ବେଦାନ୍ତବିତ୍ ଆର୍ଯ୍ୟଗଣ ହୁାଦିନୀ, ସହିନୀ, ସଂକିତ୍ ବୋଲି ମଧ୍ୟ କହିଛନ୍ତି । ଜଗଦ୍ଗୁରୁ ରାମାନନ୍ଦାଚାର୍ଯ୍ୟଙ୍କ ବୈଷ୍ଣବ ମତାଦ୍ୱାରା ପର ଗ୍ରନ୍ଥରେ ସୀତାକୁ କୁହାଯାଇଛି—

ନିତ୍ୟାୟୋ ଚେତନସୀ, ପ୍ରକୃତିରବିକୃତି ବିଷ୍ଣୁଯୋନି ଶୁଭେ କା
ନାନା ବର୍ଣ୍ଣାତ୍ମକାଜା ତ୍ରିଗୁଣ ସୁନିକୟା ବ୍ୟଞ୍ଜ ଶଦାଭିଧେୟା
ନିର୍ବ୍ୟାପାରା, ପରାଥା ମହଦହମିତିସ୍ମରୁତ୍ୟତେ ତତ୍ତ୍ୱବିଦ୍ଭିଃ ॥

ସୃଷ୍ଟିର ସୂକ୍ଷ୍ମରୂପ ସ୍ତବ ଓ ସୂକ୍ଷ୍ମରୂପ ସୂକ୍ଷ୍ମ ଆଦିକ୍ରିୟା ବ୍ରହ୍ମଙ୍କ ଅନ୍ତର୍ଗତ ମୂଳ ପ୍ରକୃତିଙ୍କ ଦ୍ୱାରା ସଂପାଦିତ ହୋଇଥାଏ । ବ୍ରହ୍ମ ଓ ପ୍ରକୃତି ଅଭିନ୍ନ । ବ୍ରହ୍ମର ବର୍ଦ୍ଧନକ୍ରିୟା (Expansion) ସଂକୋଚନକ୍ରିୟା (Contraction), ବା ସୃଷ୍ଟି ଓ ଇୟ ଅଭିନ୍ନ ସ୍ୱରୂପା ପ୍ରକୃତି ହିଁ କରିଥାନ୍ତି । ପ୍ରକୃତିଶକ୍ତ ପ୍ରତିଜ୍ଞା ଦ୍ୱଷାକା ନୃପଗୋଧାତ୍ ।

(ବ୍ରହ୍ମସୂତ୍ର ୧।୪।୨୩)

ଆଧ୍ୟାତ୍ମ୍ୟ ରାମାୟଣରେ ହନୁମାନଙ୍କୁ ଜଗଜ୍ଜନନୀ କହୁଛନ୍ତି—“ହେ ହନୁମାନ ! ଶ୍ରୀରାମଙ୍କୁ ସାକ୍ଷାତ୍ ଅଧିକ ସର୍ବଦାନନ୍ଦ ଗନ ପରଂବ୍ରହ୍ମ ବୋଲି ଜାଣ । ସେ ଉପାଧିକାରୀ ଶାନ୍ତ, ନିର୍ବିକାର, ନିରଞ୍ଜନ, ସର୍ବବ୍ୟାପକ ସ୍ୱୟଂ ପ୍ରକାଶ ପାପହୀନ ପରମାତ୍ମା । ସଂସାରର ଉତ୍ପତ୍ତି, ସ୍ଥିତି ଓ ସଂହାରକାରିଣୀ—ମୂଳ ପ୍ରକୃତି ମୋତେ ହିଁ ଜାଣ । ମୁଁ ନିରାକାର ହୋଇ ପ୍ରଭୁଙ୍କ ସନ୍ନିଧି ମାତ୍ରରୁ ଏ ସୃଷ୍ଟି କିନ୍ତୁ ବୁଦ୍ଧିହୀନ ଲୋକମାନେ ଶ୍ରୀରାମଙ୍କ ଉପରେ ମୋ ସୃଷ୍ଟିକୁ ଆରୋପ କରିଥାନ୍ତି—

“ରାମଂ ବିଦି ପରଂବ୍ରହ୍ମ ସର୍ବଦାନନ୍ଦମଂ ବ୍ୟୟଂ ।
ସର୍ବୋପାଧି ବିନିମୁକ୍ତଂ ସରାମାତ୍ର ମ ଗୋଚରଂ ॥
ଆନନ୍ଦଂ ନିର୍ମଳଂ ଶାନ୍ତଂ ନିର୍ବିକାରଂ ନିରଞ୍ଜନଂ ।
ସର୍ବବ୍ୟାପାନମାତ୍ମାନଂ ସ୍ୱପ୍ରକାଶମକବୁଷ୍ମ ॥
ମାଂ ବିଦି ମୂଳ ପ୍ରକୃତିଂ ସର୍ବସ୍ଥିତ୍ୟକକାରିଣୀ ।
ତସ୍ୟ ସଂନିଧି ମାତ୍ରେଣ ସୁଜାମାବମତ-ହୃତା ॥
ତତ୍ ସାନିଧ୍ୟାଂ ମାୟା ସୃଷ୍ଟଂ ତସ୍ମିନା ଗେପ୍ୟତେ ବୁଧୈଃ ॥

(ଆଧ୍ୟାତ୍ମ୍ୟ ରାମାୟଣ ବାଳକାଣ୍ଡ-୩୨ଶ୍ଳ ୩୪)

ସର୍ବ ଶକ୍ତିମୟା ସୀତା ପରଂବ୍ରହ୍ମ ଶ୍ରୀରାମଙ୍କ ଅବତାର ବେଳେ ମାତୃ ଗର୍ଭରୁ ଜନ୍ମ ନହୋଇ ଜନକରାଜା ରୁମି ବର୍ଣ୍ଣନା କଲବେଳେ ପୃଥିବୀରୁ ପ୍ରାସ୍ତ ହୋଇଥିଲେ । ଏଣୁ ସେ ଅନ୍ତର୍ଜାତ ବା ବେଦାନ୍ତ ଶବ୍ଦରେ ‘ଅଜା’ ।

ବାଲୁକି ରାମାୟଣରେ ଭାଜା ଜନକ କହୁଛନ୍ତି—
“ଅଥମେ କୃଶତଃ କ୍ଷେତ୍ରଂ ଲଙ୍ଗଳାତୁଥିତ ତତଃ କ୍ଷେତ୍ରଂ
ଶୋଧୟତା ଲବ୍ଧା ନାମ୍ନା ସୀତେତି ବିଶ୍ୱତା । (୧-୬୬-୧୩)

ସଂସୃତ ଭାଷାରେ ଲଙ୍ଗଳ ମନକୁ ସୀତା କୁହାଯାଏ । ଏହି ସ୍ୱୟଂଭୂତା ଅଜନ୍ମା ଜନ୍ମାଧାର—ନାମ କରଣ କରାଗଲା ‘ସୀତା’ ବା ଶ୍ରୀ । ସୀତା ପଦର ବ୍ୟୁତ୍ପତ୍ତି କରି ଦାର୍ଶନିକ ଅଧ୍ୟୋଧ୍ୟାୟ ପଣ୍ଡିତ ଶ୍ରୀକାନ୍ତ ଶରଣ କହିଛନ୍ତି:

(୧) ଶ୍ରୀ-ଶ୍ରବଣେ—ଶ୍ରୁତିବେଦାଦିକଙ୍କୁ ଶ୍ରବଣ କରି ଧାରଣ କରିବା ଆଦିମାନସିକକ୍ରିୟା, ଯେଉଁ ଶକ୍ତିକ ଦ୍ୱାରା ସଂପାଦିତ ହୋଇଥାଏ, ସେ “ସୀତା” ।

(୨) ଶ୍ରୀ ବିଷ୍ଣାରେ ଅର୍ଥାତ୍ ସୃଷ୍ଟିର ବିଷ୍ଣାର କାର୍ଯ୍ୟ ସାଧକ ଦ୍ୱାରା ସଂପାଦିତ ହୋଇଥାଏ ।

(୩) ଶ୍ରୀତା—ଦାନେ, ଗତୌତ—ଅର୍ଥାତ୍ ସୃଷ୍ଟିପାଳନ କାର୍ଯ୍ୟ ଶାନ୍ତ ଜଗତର ସମସ୍ତ ଉତ୍ତର ପୋଷଣ ଭାର ଯାହାକି ଉପରେ ନ୍ୟସ୍ତ ସେ “ସୀତା” ।

(୪) ଶ୍ରୀ-ହିଂସାୟାମ୍,—

ସଂସାରର ଦୁଃଖ ନିବାରଣ କରିବା ପାଇଁ ଜଗବତୀ ମା ଦୁର୍ଗା ସମସ୍ତ ଦେବତାମାନଙ୍କ ଆୟୁଧକୁ ନେଇ ରାକ୍ଷସ ନିଧନ କରିଥିଲେ । ପରାମା ଜଗଜ୍ଜନନୀ ସୀତା ମହାରାଣୀକୁ ଋକ୍ ବେଦରେ ଦେବତା-

ମାନେ ପୁଚ୍ଛିଲେ କହୁଛନ୍ତି—“ହେ ମା”, ହ ତେ ! ଦୁଷ୍ଟ ରାକ୍ଷସ-
ମାନଙ୍କୁ ତୁମେ ଦଳନ କରି ଆମମାନଙ୍କ କଲ୍ୟାଣ ସାଧନ କର ।
ଏହିପାଇଁ ଆମେ ଦେବଗଣ ତୁମକୁ ପ୍ରଣାମ କରୁଛୁ ।

“ଅର୍ବାଚୀ ସୁଭଗେ ଭବସାତେ ! ବନ୍ଦ୍ୟାମହେତ୍ୱା ।
ଯଥା ନଃ ସୁଭଗାସର୍ବି ଯଥା ନଃ ସୁପକାସର୍ବି ॥
(ଭେଦେଦ ୪/୫୭/୨୭)

ପରସତା ତତ୍ତ୍ୱ ଅତର୍ଗତ ଦେବୀ ସୂତ୍ରରେ ମାଆଙ୍କୁ :-

“ଯା ଦେବୀ ସର୍ବଭୂତେଷୁ ଶକ୍ତି ରୂପେଣ ସଂହିତା । କ୍ଷାନ୍ତି,
ରୂପେଣ—(କ୍ଷମା) ସଂହିତା”, ଲକ୍ଷ୍ମୀ, ସୁତି, ଦୟା ଆଦି ସମସ୍ତ
ବିଦ୍ୟାଗୁଣ ମହାଶକ୍ତିକାଠାରେ ହିଁ ବିଦ୍ୟମାନ ବୋଲି କୁହାଯାଇଛି ।

ବାଲ୍ମୀକି ରାମାୟଣର ଅରଣ୍ୟକାଣ୍ଡରେ ପ୍ରଭୁ ରାମଚନ୍ଦ୍ରଙ୍କ
ଦଳଦାସ ସମୟରେ ବାନପ୍ରସ୍ଥ ରକ୍ଷିତଶ ଶ୍ରୀରାମଙ୍କୁ କହିଲେ,
“ହେ ରାମ ! ଆପଣ ରାଜା, ଆପଣ ରାକ୍ଷସମାନଙ୍କ ପତ୍ୟାୟରତ୍ନ
ଆମମାନଙ୍କୁ ରକ୍ଷା କରିବା ଭବିତ । ଏଣୁ ଆମଙ୍କୁ ରକ୍ଷା କରନ୍ତୁ ।”

ଶ୍ରୀରାମଚନ୍ଦ୍ର ରାକ୍ଷସମାନଙ୍କୁ ବଧ କରିବା ପାଇଁ ପ୍ରତିଜ୍ଞା କଲେ,
ଦୟାମୟୀ ମା ସାତା ସେଠାରେ ଉପସ୍ଥିତ ଥିଲେ । “ଦୟା ରୂପେଣ
ସଂହିତା” ପରାସରା ଶକ୍ତି ମା ସାତା ପ୍ରଭୁ ଶ୍ରୀରାମଙ୍କ ମର୍ଯ୍ୟାଦା
ଦୃଷ୍ଟି ସେତେବେଳେ କିଛି କହିଲେ ନାହିଁ ସତ, କିନ୍ତୁ ମାତ୍ର ହୃଦୟ
ଯୋଗେ ତ୍ରଦୀଭୂତ ହୋଇଗଲା । କୂଟୀରକୁ ଫେରିବା ପରେ
ଶ୍ରୀରାମଙ୍କୁ କୁହାଇ ମା’ ସାତା କହୁଛନ୍ତି, ‘ହେ ପ୍ରଭୋ !, ଆପଣ
କ୍ଷତ୍ରୀୟ ହେଲେ ମଧ୍ୟ ରକ୍ଷି ରୂପେ ବନବାସ କରିବା ପାଇଁ ଆସିଛନ୍ତି ।
ରାକ୍ଷସମାନେ ତ ଆମର କିଛି ଅନିଷ୍ଟ କରିନାହାନ୍ତି, ତେଣୁ ଆପଣ
ହିଂସା ଆଚରଣ କରି, ରାକ୍ଷସମାନଙ୍କୁ ବଧ କରିବା ଭବିତ ନୁହେଁ ।”

(ସଂସ୍କୃତ ବାଲ୍ମୀକି ରାମାୟଣ ଅରଣ୍ୟକାଣ୍ଡ ; ଷଷ୍ଠସର୍ଗ ଓ
ନବମ ସର୍ଗ)

ରାବଣ ସାତାଙ୍କୁ ନେଇ ଅଶୋକ ବନରେ ରାକ୍ଷସମାନଙ୍କ
ସହାୟତାରେ ରଖିଥିଲା । ହନୁମାନ ସାତାଙ୍କୁ ଠାବ କରିବା ପାଇଁ
ଲଙ୍କା ଯାଇ ସୁସ୍ମରୁପ ଧାରଣ କରି ବୃକ୍ଷ ଉପରେ ବସିଥିବା ବେଳେ
ରାକ୍ଷସମାନେ ବିକଟାଳ ରୂପ ଧରି ସାତାଙ୍କୁ ନାନା ପ୍ରକାର
କିଣ୍ଡୀତନା କରୁଥିବାର ହନୁମାନ ଦେଖୁଥିଲେ । ରାବଣ ଆଦି

ରାକ୍ଷସମାନଙ୍କ ବଧ ପରେ ରାମଚନ୍ଦ୍ର ସାତାଙ୍କୁ ଆଣିବା ନିମନ୍ତେ
ହନୁମାନଙ୍କୁ ଅଶୋକ ବାଟିକା ଯିବା ପାଇଁ ନିର୍ଦ୍ଦେଶ ଦେଲେ ।
ସେଠାରେ ହନୁମାନ ରାକ୍ଷସମାନଙ୍କ ଗ୍ରହଣରେ ସାତାଙ୍କୁ ଦେଖିଲେ
ଓ ରାବଣ ବଧ ପ୍ରସଙ୍ଗ ଶୁଣାଇ କହିଲେ—

“ଉମାସ୍ତୁ ଖଲୁ ରାକ୍ଷେଷ୍ୟୋ ଯଦି ତୁମନୁମନ୍ୟ ସେ
ହସ୍ତନିଜ୍ଞାନି ତାଃ ସର୍ବା ଯାରିଷ୍ଠଂ ତର୍ଜିତାପୁରା ।”
(ଯୁଦ୍ଧକାଣ୍ଡ ୧୧୩/୩୦ ବାଲ୍ମୀକି ରାମାୟଣ)

ହେ ‘ମା’ ଯଦି ଆପଣ ଆଜ୍ଞା ଦିଅନ୍ତି ମୁଁ ଏହି ଦୁଷ୍ଟ ରାକ୍ଷସମାନଙ୍କୁ
ଯେଉଁମାନେ ଆପଣଙ୍କୁ ଏଥିପୂର୍ବରୁ ଡର, ଧମକ ଦେଉଥିଲେ
ସେମାନଙ୍କୁ ମାରିଦେବାକୁ ଇଚ୍ଛା କରୁଛି ।

କ୍ଷାନ୍ତି ରୂପେଣ ସଂହିତା (କ୍ଷମା) କ୍ଷମାମୟୀ ଦେବୀ ସାତା
କହିଲେ—ହେ ହନୁମାନ ! ଏମାନଙ୍କର ଦୋଷ ନାହିଁ—ଏ ବିଭାରି
ରାକ୍ଷସଗଣ ରାଜାଙ୍କ ରୁକ୍ଷିତର ଅଧୀନ ହୋଇ ରାଜା ଆଦେଶରେ
ଯାହାକିଛି କରିଛନ୍ତି । ଏଣୁ ଏ ଦାସୀମାନେ ଯଦି ବା କିଛି
ମୋର ଅପରାଧ କରିଛନ୍ତି ତାଙ୍କୁ ମୁଁ କ୍ଷମା କରୁଛି । ସେମାନଙ୍କ
ପ୍ରତି ଦୟାରେ ମୋର ହୃଦୟ ତ୍ରଦୀଭୂତ ହୋଇ ଯାଇଛି ।

ରାଜସଂଶୟ ବଶାନାଂ ତୁର୍ବତାନାଂ ପରାକ୍ଷୟା
ବିଧେୟାନାଂ ତ ଦାସୀନାଂ କଃ କୃପେତ୍ ବାନରୋରମଃ ।
× × ×
ଦାସୀନାଂ ରାବଣସ୍ୟାହଂ ମର୍ଶୟିଷ୍ୟା ମାହ ତୁର୍ବତା ।
(ଯୁଦ୍ଧକାଣ୍ଡ ବାଲ୍ମୀକି ରାମାୟଣ ୧୧୩ ସର୍ଗ ୩୮-୪୧)

ପରଂ ବ୍ରହ୍ମାଣା କଗଜନନୀ ଆଦ୍ୟାଶକ୍ତି, ଅଯୋନିତା, ମୂଳ
ପ୍ରକୃତି ତ୍ରିଗୁଣାଦିକା । ଜନକନୟିନୀ ଶ୍ରୀରାମଙ୍କ ସହଧର୍ମିଣୀ ମା
‘ସାତା’ ରାଜା ଦୃଷ୍ଟିରୁ ସାକ୍ଷାତ୍ ପରାସରା ଆଦ୍ୟାଶକ୍ତି । ସମସ୍ତ
ଶକ୍ତିକ ସୃଷ୍ଟିକାରିଣୀ ଶ୍ରୀ ସାତାଙ୍କୁ ଅଦ୍ଭୁତ ରାମାୟଣ କହନ୍ତି—
ଲକ୍ଷ୍ମୀାଦି ଶକ୍ତି ଜନନୀ, ଶକ୍ତି, ତତ୍ତ୍ୱ ପ୍ରଦାୟିକା, ତ୍ରିଶକ୍ତି ଜନନୀ ଜନ୍ୟା
ଷରୁମି ପରିବର୍ଜିତା ।

(ଅଭୁତ ରାମାୟଣ ଭଗବାନାଣ୍ଡ ୧୫ ସର୍ଗ, ୧୨୮)
ଅତଏବ ଶ୍ରୀଦେବୀ ବା ସାତା ମହାରାଣୀ ସାକ୍ଷାତ୍ ପରାସରା
“ଆଦ୍ୟାଶକ୍ତି” ।

ଚିତ୍ରକୃତ ଆଶ୍ରମ, ଭୁବନେଶ୍ୱର ।



“ମାର୍ତ୍ତ୍ୟ ଅକଳା ନୃତ୍ୟେ, ପୁତୁଷ ଠାତ୍ତ୍ୱେ ଦୁର୍ଦ୍ଦଳ ହୋଲି ମନେ କରୁକା
ଅନୁଚିତ୍ । ନିଜକୁ ଦୁର୍ଦ୍ଦଳା ହୋଲି ବିପତ୍ତି କୈଶର୍ବି ପୁତୁଷ ଠାତ୍ତ୍ୱେ
ପ୍ରାର୍ଥା ଚ୍ଚେଦା ଭୂତ୍ତ୍ୱ ନୃତ୍ୟେ କି ନିର୍ଭୁ କରୁକା ଭୂତ୍ତ୍ୱ ନୃତ୍ୟେ”
Teo.c.c.c.c.c

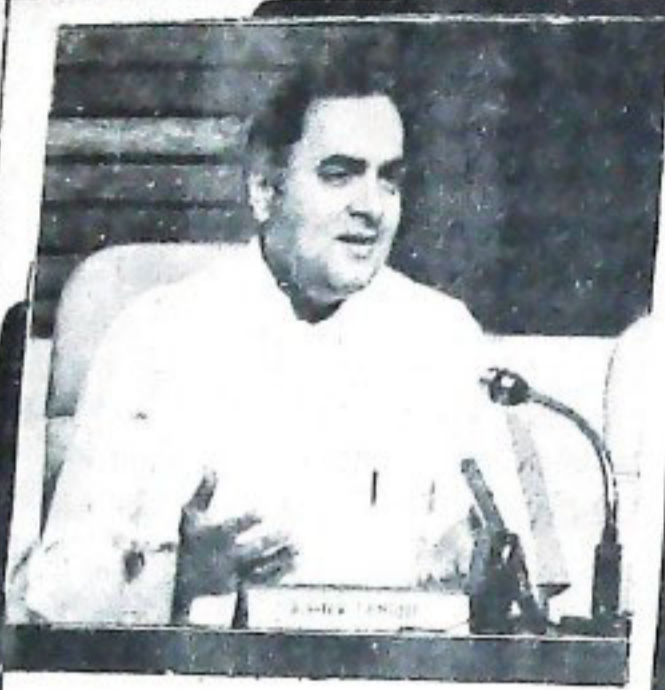

ଦୀନିକ ସାଧାରଣ ସୂଚକ

ଶ୍ରୀ ସୁକାନ୍ତ କୁମାର ରଥ

ଆଜି ଯୁବ ପ୍ରଧାନ ମନ୍ତ୍ରୀ ଶ୍ରୀ ରାଜୀବ ଗାନ୍ଧୀଙ୍କ ନାମ ଦେଶର ପୁରପୁରୀରେ କୋଣ ଅନୁକୋଣରେ ଅନୁରଣିତ ହେଉଅଛି । ସେମିତି ଲିଙ୍ଗ ବ୍ୟକ୍ତିତ୍ୱ ରାଜନୈତିକ ରାଜମୂର୍ତ୍ତି ନଥିଲେ ଜଣେ ପ୍ରସିଦ୍ଧି ଲାଭ କରିବା ସମ୍ଭବ ନୁହେଁ । ରାଜୀବ ଗାନ୍ଧୀଙ୍କର ନୈତିକ ମୂଲ୍ୟବୋଧ ଆଜି ଦେଶବଦେଶରେ ଅବଶ୍ୟ ପ୍ରତିରାତ ହୋଇଛି । ଯେତେବେଳେ ରାଜୀବ ଗାନ୍ଧୀ ଯୁବ ପ୍ରଧାନ ମନ୍ତ୍ରୀ ଭାବେ ଶପଥ ଗ୍ରହଣ କଲେ, ସେତେବେଳେ ଦେଶର ସମସ୍ତ ଜନତା ଉତ୍ସାହ ନେତ୍ରରେ ଅପେକ୍ଷା କଲେ ତାଙ୍କର କାର୍ଯ୍ୟକଳାପ ବିଷୟରେ ଜାଣିବା ପାଇଁ । ସମସ୍ତଙ୍କ ମାନସ ପଟରେ ରହି ମାରିଥିଲା ଗୋଟିଏ ପ୍ରଶ୍ନ-ଜଣେ ଯୁବକ ଏହି ବିଶାଳ ଭାରତବର୍ଷକୁ ଠିକ୍‌ରୂପେ ଶାସନ କରି ପାରିବେ କି? ଭାରତର ସମ୍ମାନ ଆନ୍ତର୍ଜାତିକ କ୍ଷେତ୍ରରେ ଅସ୍ପୃଶ୍ୟ ରଖି ପାରିବେ କି? ସେହି ପ୍ରଶ୍ନ ମୋ ମନରେ ମଧ୍ୟ ଜାଗ୍ରତ ହୋଇଥିଲା । ମାତ୍ର ଜନଶାସ୍ତ୍ର ସେ ସମସ୍ତଙ୍କର ସଦେହ, ଆଶଙ୍କା, ସମାଲୋଚନାକୁ ଦୂରୀଭୂତ କରି କର୍ତ୍ତବ୍ୟ ମାଧ୍ୟମରେ ସଚେତନ କରାଇ ଦେଲେ ନିଜର ବ୍ୟକ୍ତିତ୍ୱ । ଏହା ପସଥା ପ୍ରଶଂସାର କଥା ନୁହେଁ । ବିଗତ ଏକବର୍ଷ ମଧ୍ୟରେ ଆପଣ ମଧ୍ୟ ଜଣେ ଅନୁଭବି ହୋଇ ସାରିବେଣି । ତାଙ୍କର ବିଦେଶ ଗସ୍ତ ବିଷୟରେ ପର୍ଯ୍ୟାଲୋଚନା କଲେ ଜଣାଯିବ ଯେ ସେ ଆନ୍ତର୍ଜାତିକ ସ୍ତରରେ ମଧ୍ୟ ପ୍ରସିଦ୍ଧି ଲାଭ କରି ସାରିଲେଣି । ସୋଭିଏତ୍ ଯୁଦ୍ଧରେ ତାଙ୍କୁ ସେପରି ଭାବରେ ଯାଦର ଅଭ୍ୟର୍ଥନା କରାଗଲା, ସେଥିରୁ ସୋଭିଏତ୍-ବାସୀଙ୍କର ତାଙ୍କ ପ୍ରତି ଶ୍ରଦ୍ଧା, ସମ୍ମାନର

ପୂର୍ଣ୍ଣ ପରିଚୟ ମିଳେ । ତାଙ୍କ ଗସ୍ତ କାଳରେ ସୋଭିଏତ୍ ବାସୀ ଉତ୍ସାହ, ଭକ୍ତାପନା ଏବେ ମାତ୍ରାରେ ବର୍ଦ୍ଧି ଯାଇଥିଲା ଯେ, ଦର୍ଶନ ସଜାଣେ ଭାରତ-ରୁଷର ମିତ୍ରତା ପତାକା ଧରି ବାସୀଙ୍କର ପ୍ରତ୍ୟେକ ମଧ୍ୟରେ ଅପେକ୍ଷା କରିଥିଲେ ସେମାନେ ସୋଭିଏତ୍ କମ୍ୟୁନିଷ୍ଟ ପାର୍ଟିର ମୁଖ୍ୟ ମିଖାଇଲ୍ ଗୋର୍ବାଚେଭ ସମସ୍ତ ପୂର୍ବ ପରଂପରା ମଧ୍ୟରେ ଆବଦ୍ଧ ନ ରହି ଶ୍ରୀ ଭାରତ ସହ ଯେଉଁ ବନ୍ଧୁତ୍ୱର ପୁଷ୍ପା ଉନ୍ମୋଚନ କଲେ ତାହା ସମସ୍ତଙ୍କ ପ୍ରଶଂସାର୍ଥ ହେବା ସଙ୍ଗେ ସଙ୍ଗେ ଉନ୍ମୁଚିତ ନୁହେଁ ପଥ ସୃଷ୍ଟି କରି ଗୁଣ ଗସ୍ତ ପରେ ତାଙ୍କର ଆମେରିକା ଗସ୍ତ ସଂପର୍କରେ ଦେଖି ଅଗଣିତ ଜନତା ରାଜନୈତିକ ପର୍ଯ୍ୟବେକ୍ଷକ ସଦିହାନ ପିତା ଆମେରିକା ଗସ୍ତ ସଫଳ ହେଲାପରେ ଲୋକମାନଙ୍କର ଅପେକ୍ଷା ଯେ ତାଙ୍କ ଉପରେ ଗଠା ହେଲା, ଏଥିରେ ଚିନ୍ତେମଧ୍ୟ ସମ୍ଭବ ଅବକାଶ ନାହିଁ । ଆମେରିକା ପ୍ରେସ କାଉନସିଲରେ ତାଙ୍କର ବକ୍ତା ଭରଣ ଏବେ ସରଳ, ସହଜ ଥିଲା ଯେ, ଆମେରିକାବାସୀ ତମତ୍କୃତ ହୋଇ ଯାଇଥିଲେ । ଜଟିଳ ପ୍ରଶ୍ନର ଉତ୍ତର ଏବେ ସୁଦ୍ଧା ଭାବେ ବୋଧଗମ୍ୟ ଭାଷାରେ ସେ ଦେଉଥିଲେ, ଯାହା ପଢ଼ିବା ଆମେ ଗର୍ବରେ ଛାଡ଼ି ପୁଲାଇଥିଲୁ । ତାଙ୍କର ପ୍ରଶଂସାରେ ଓଷା ଗନର ଖବର କାଗଜ ମଣ୍ଡିତ ହେଲା । ଏ ହେଲା ତାଙ୍କ ବିଦେଶ ଗସ୍ତ ସଂପର୍କରେ । ଅନ୍ତର୍ଦ୍ଦେଶରେ ତାଙ୍କର ବହୁ ସମସ୍ୟାର ସମାଧାନ ଧନ୍ୟ ଏକ ଆଲୋଚ୍ୟ ବିଷୟ ।

ଦୀନିକ ଧରି ଶୁଣିଥିବା ଅକାଳୀ ଆହୋକନର ବିରୋଧ ନ ହେଲା ତାଙ୍କରି ପ୍ରଚେଷ୍ଟାରେ । ପଞ୍ଜାବରେ ଖଣିଜାନ ଗଠନର ଆଶା ଧୂଳିସାତ୍ ହୋଇଗଲା । ସେ ସ୍ୱତନ୍ତ୍ରତାରେ ଦେଶ ଗସ୍ତ ବିଶିଷ୍ଟ ହେଉ । ପଞ୍ଜାବରେ ହତ୍ୟା ଓ ଲୁଣ୍ଠନର ବହୁ ନିର୍ବାସିତ ହେଲା । ଦେଶ ଏକ ନିଶ୍ଚିତ ବିପଦରୁ ଗଣ୍ଠା ପାଇଲା । ସେଇଟି ଏକ ଗୁରୁତ୍ୱପୂର୍ଣ୍ଣ ସମସ୍ୟାର ସମାଧାନ ହେତୁ ତାଙ୍କର ସମାଲୋଚନାକାରୀମାନଙ୍କର ମୁହଁ ବନ୍ଦ ହୋଇଗଲା । ତତ୍ପରେ ଆମର ସମସ୍ୟାର ସମାଧାନ ଅନ୍ୟଏକ ଗୌରବର ବିଷୟ । ଠିକ୍‌ ଗାତର ସ୍ୱାଧୀନତା ଦିବସରେ ଆସାମ ରାଜିନାମା ଶ୍ରୀ ଗାନ୍ଧୀ ଦେଶବାସୀଙ୍କୁ ଏକ ଭେଟି ସ୍ୱରୂପ ଅର୍ପଣ କଲେ । ଅଦ୍ୱଦିନ ମଧ୍ୟରେ ଦୁଇଟି ସମସ୍ୟାର ସମାଧାନ କରିବା କାଠିକର ପାଠ । ମାତ୍ର ତାହା ସମ୍ଭବ ହୋଇ ପାରିଛି । ଏହି ରାଜନୈତିକ ସମାଧାନ ଉଦ୍ଦିଷ୍ଟ ପୁଷ୍ପାରେ ସ୍ୱର୍ଣ୍ଣଅକ୍ଷରରେ ଲିପିବଦ୍ଧ ହୋଇ ରହିବ । ତାଙ୍କର ନିଷ୍ଠା ଜନପ୍ରୀତି, ଆତ୍ମ ବିଶ୍ୱାସ ତାଙ୍କୁ ଗାଁ ଗାଁରେ ପରିଚିତ କରାଇ ପାରିଛି । ତାଙ୍କର ଜନ୍ମଦିନକୁ ନିରାଡ଼ମ୍ଭର ରୂପେ ପାଳନ କରିବା ପାଇଁ ତାଙ୍କର ମତାମତ ତାଙ୍କ ବ୍ୟକ୍ତିତ୍ୱର ଏକ ନିଦର୍ଶନ । କିଛିଦିନ ପୂର୍ବରୁ ତାଙ୍କର ପତ୍ନୀ ଓଡ଼ିଶା ଗସ୍ତ ଓଡ଼ିଶାବାସୀଙ୍କ ମନରେ ରେଖାପାତ କରିଥିଲା । ତାଙ୍କର ନିରହଙ୍କାର ବ୍ୟବହାର, ଦାନ ଦୁଃଖିକ ଚାଷୀ ଜାଣିବାର ଇଚ୍ଛା ସମସ୍ତଙ୍କୁ ବିସ୍ମିତ କରିଥଲା । ପ୍ରଧାନ ମନ୍ତ୍ରୀ ହିସାବରେ ଜଣେ ଆଦିବାସୀ ଘରୁ ଶାଗ ଖାଇବା, କାପୁସ୍ତରେ ଶୁଣିଲି ବିଭିନ୍ନ ଅସ୍ତ୍ରକ ପରିଦର୍ଶନ କରିବା, ବୁଢ଼ାକୁ ଚାରି ଚକଟି ବିଷୟରେ ପ୍ରଶ୍ନ ସମସ୍ତଙ୍କୁ ମୁଗ୍ଧ ତଥା ଆଶ୍ଚର୍ଯ୍ୟ କରିଥିଲା । ବୁଢ଼ାର ଛିଣ୍ଡା କମଳର ଉଷ୍ମତା ବିଷୟରେ ଜାଣିବା ପାଇଁ ସେ ନିଜ ଉପରେ ଏବଂ ସୋନିଆ ଗାନ୍ଧୀଙ୍କ ଉପରେ ପକାଇ ପରୀକ୍ଷା କରିଥିଲେ । ଏହା ତାଙ୍କ ନିରହଙ୍କାର ସ୍ୱଭାବର ପୂର୍ଣ୍ଣ ପରିଚୟ ।

ତାଙ୍କର ଉନ୍ମୁଚି ମୂଳକ ପଦକ୍ଷେପ ଯୋଗୁଁ ଆଜି ଭାରତ ଉନ୍ମୁଚି ପଥରେ ଅଗ୍ରସର । ଦଳମତ ନିର୍ଦ୍ଦିଶେଷରେ ସେ କୌଣସି ଦଳ

ଧରଣର ସମସ୍ୟାର ସମାଧାନ କରିବା ପୂର୍ବରୁ ସେ ସମସ୍ତଙ୍କର ମତାମତ ଲୋଚୁଛନ୍ତି । ଏହା ଏକ ଆନନ୍ଦର ବିଷୟ । ଦେଶବାସୀ ତାଙ୍କ ପ୍ରଚେଷ୍ଟର ପ୍ରାୟ ଶୁଣିବେ ଏହା ନିଶ୍ଚିତ । ଓଡ଼ିଶାର ମୁଖ୍ୟମନ୍ତ୍ରୀ ତାଙ୍କରି ଦାକ୍ଷୀଣ୍ୟରେ ଦାକ୍ଷିତ ହୋଇ ଆଗେଇ ଚାଲିଛନ୍ତି । ଓଡ଼ିଶାର ଦାରିଦ୍ର୍ୟ ମୋଚନ କରିବା ନିମନ୍ତେ । ଉତ୍କଳର ହୃଦ ଶୌରବରୁ ଫେରାଇ ଆଣିବାର ସଂକଳ୍ପ ଏକ ଆନନ୍ଦର କଥା । ସ୍ୱଳ୍ପ ପ୍ରଧାନମନ୍ତ୍ରୀଙ୍କ ନୂତନ ନୀତିର ତାଙ୍କେ ତାଳେ ଆଜି ଅଗ୍ରଣୀ ଓଡ଼ିଶା । ଶ୍ରୀ ଗାନ୍ଧୀ ଉଚ୍ଚସ୍ତରରେ ଦେଶକୁ ନୂତନ ଦିଗ୍‌ଦର୍ଶନ ଦେଇ ତାର ଅଖଣ୍ଡତା, ସଂସ୍କୃତି ତଥା ସମ୍ମାନ ବିଶ୍ୱ ଦରବାରରେ

ପ୍ରତିଷ୍ଠିତ କରାଇ ପାରିବେ ଏହା ମୋର ଆଶା ଓ ବିଶ୍ୱାସ । ତେଣୁ ଦେଶବାସୀ ଏକ୍ୟ ମନୋଭାବ ନେଇ ଶ୍ରୀ ଗାନ୍ଧୀଙ୍କର ସବୁ ସ୍ୱପ୍ନକୁ ରୂପାୟିତ କରିବା ପାଇଁ ପ୍ରଚେଷ୍ଟା କରିବା ଉଚିତ୍ ।

ଘର ନ-୧-୩/୨
 ଭବିଷ୍ୟତକୁ କଲୋନି,
 ବକ୍ସିକଗରୁ ନଗର,
 ଭୁବନେଶ୍ୱର-୧୪



“ଭୂକଳକୁ ମୁଁ ଭୁଲି ପାରୁ ନାହିଁ, ତାହାର ଦୂରତା ମୁଁ ନିଜେ ଆଖିରେ ଦେଖି ଆସି ଅଛି, ସେହି ଦୂରତାକୁ ଦୂର କରିବା ପୂର୍ବକୃଷ୍ଣ ସ୍ୱୟଂଶେଷିକ କାର୍ଯ୍ୟ, ଭୂକଳକୁ ପ୍ରତିସ୍ପର୍ଦ୍ଧି ଆରଟ୍ ଧରିଲେ ଭୂକଳି ପଡ଼ୁ, ଆରଟ୍ ଚଳାକୁବା ଦ୍ୱାରା ସୁଧାରକୁ ଅନୁଧାନ କରୁ ଓ ସ୍ୱତନ୍ତ୍ର ଅନ୍ୟାନ୍ୟ ପ୍ରୟୋଗ ପାଇଁ ଭୂକଳକୁ ଖସାନ୍ତୁ ଭୂକଳ କରିଦିଅ, ଏହି ସ୍ୱୟଂଶେଷ ପଦ୍ଧତି ପୂର୍ବ ଭୂକଳ କାର୍ଯ୍ୟ ସାମ୍ପାଦନ ପ୍ରଥମ ଓ ପ୍ରଧାନତମ କାର୍ଯ୍ୟ।”

“ଏହି ଭୂକଳ ଏହି ଶେଷିକ ସୁଧାରରେ ଜଣେ ହେଲେ କଥା ଅର୍ଥଶ ନ କଲେ ମୁଁ ତିନି ମାତ୍ର ଦୁଃଖିତ ହେବି ନାହିଁ, ସୁଧାରକାରୀ ନୂତନ ଆକୃଷ୍ଣ ଦୃଷ୍ଟିରେ ପ୍ରତିକ୍ଷାପତ୍ରକୁ ସର୍ବତୋ ଭାବେ ରୁଚି ସୁଖକୁ କରୁଥିବା ପାଖି ପୂଜାରୁ ସ୍ୱେଚ୍ଛାସ୍ପନ୍ଦେ ଭୂକଳ ଦେଉ, ଏହା ଭୂକଳ କାର୍ଯ୍ୟର ଦୃଷ୍ଟାନ୍ତ କର୍ତ୍ତବ୍ୟ।”

ଚେଲିପାନ-ପରେଷ କର୍ମ.
 ଚେଲେକ୍ସ-୦୨୭୫-୨୪୦
 ଚେଲିପାନ-୫୧୦୮୭ } ଶି. ବି. ଏକ୍ସ.
 ୫୧୨୭୯

୯୦/୯୧, ସତ୍ୟନଗର
 ଭୁବନେଶ୍ୱର-୭୫୧୦୦୭
 ଓଡ଼ିଶା

ଆପଣଙ୍କ ସେବାରେ ଓଡ଼ିଶା ବନ ନିଗମ

ଓଡ଼ିଶାର ପୁରପଲ୍ଲୀ ତଥା ବଣ ଜଙ୍ଗଲରେ ବାସ କରୁଥିବା ଅଧିବାସୀମାନଙ୍କୁ ମୁକ୍ତିମେୟୁ ଧନିକ ଠିକାଦାର କଲରୁ ମୁକ୍ତକରି ଉଚ୍ଚ ପାରିଶ୍ରମିକ ଦେଇଆସିଛି ଦୀର୍ଘ ୨୪ ବର୍ଷ ଧରି ।

ବନ୍ୟା, ବାତ୍ୟା, ଘରପୋଡ଼ି ଆଦି ଦୈବୀ ଦୁର୍ଘଟିପାଳ ବେଳେ ଗରିବ ନିଃସହାୟ ଲୋକଙ୍କୁ ଶସ୍ତ୍ରା ସୁଲଭ ମୂଲ୍ୟରେ ବନ୍ଧା, ବାଉଁଶ, କାଠ ଇତ୍ୟାଦି ଗୃହୋପକରଣ ଯୋଗାଇ ଦେଉଅଛି ।

ଗରିବ ଓ ଅହରାସୀଙ୍କଠାରୁ ସରକାରଙ୍କ ନିର୍ଦ୍ଧାରିତ ଦରରେ ଶାଳମଞ୍ଜି ସଂଗ୍ରହ କରି ଅଭୁତପୂର୍ବ ପ୍ରଶଂସା ସହ ଠିକାଦାରମାନଙ୍କ ଶୋଷଣରୁ ସେମାନଙ୍କୁ ମୁକ୍ତ କରିଅଛି ।

ବିଗତ ପ୍ରଳୟକାଳୀ ବନ୍ୟାଚୂର ନିର୍ମୂଳ୍ୟ ହୋଇଥିବା ଦୁଇଟି ଗ୍ରାମ କମାଣ୍ଡାସନ ଓ ଗୋବିନ୍ଦପୁର, ନିଃସ୍ୱାମିବାସୀଙ୍କ ପାଇଁ ଆଦର୍ଶ ଘର ତୋଳି ବାସଭୂମି ଅଧିବାସୀମାନଙ୍କୁ ଅଭିଆନ ପାଇଁ ୧୦ ଲକ୍ଷ ଟଙ୍କାକୁ ଉଚ୍ଚ ଆର୍ଥିକ ସାହାଯ୍ୟ କରିଛି । ତଦନୁରୂପ ସମ୍ବଲପୁର ବାତ୍ୟା ବିଧ୍ୱସ୍ତ ଅଞ୍ଚଳରେ କାଷ୍ଠ ସାମଗ୍ରୀ ଓ ବାଉଁଶ ସାହାଯ୍ୟ ସର୍ବନିମ୍ନ ଦରରେ କରିଛି ।

ନିତ୍ୟ ବ୍ୟବହାରୀୟ କାଷ୍ଠୋପକରଣ ଓ ଶିଳ୍ପ ଉପଯୋଗୀ କାଠ ଉଚ୍ଚତ ଦରରେ ଯୋଗାଇ ଜନ ସମାଜର ଅଶେଷ କଲ୍ୟାଣ କରୁଅଛି ।

କେନ୍ଦ୍ର ତଥା ରାଜ୍ୟ ସରକାରଙ୍କ ଆୟୁକର, ବିକ୍ରୀକର ଓ ରକସ୍ତର ବିଶେଷ ଚୂର୍ଚ୍ଚି ଘଟାଇ ପାରିଛି ।

କାଲେଣି କାଠର ଅଭାବ ପୂରଣ ପାଇଁ ୪୫.୦ଟି ସୁଲଭ ଜାଳ କାଠଗୋଳ ଖୋଲିଅଛି ଏବଂ ବୃକ୍ଷରୋପଣ କାର୍ଯ୍ୟକ୍ରମ ହାତକୁ ନେଇଛି ।

ବରତ୍ତୀୟ ରେଳପଥ ପାଇଁ ଉନ୍ନତ ଧରଣର ସ୍ନିପର ଯୋଗାଇ ରେଳ ଲାଇନ୍ର ପ୍ରସାର ତ୍ୱଗରେ ସମର୍ଥ ହୋଇଛି ।

ଓଡ଼ିଶାର ନନ୍ଦନକାନନରେ ଥିବା ବିଡ଼ିଆଖାନା ଓ ପ୍ରମୋଦ ଉଦ୍ୟାନରେ ଏବଂ ଦର୍ଶକ ଓ ଶିଶୁମାନଙ୍କର ଭ୍ରମଣ ନିମନ୍ତେ ଚାଲୁଥିବା ରେଳଗାଡ଼ି ପାଇଁ ଆର୍ଥିକ ସାହାଯ୍ୟ ଯୋଗାଇଛି ।

ବିଶେଷରେ ଓଡ଼ିଶାର ଗରିବ ଅହରାସୀମାନଙ୍କୁ ଅଶେଷ କର୍ମଯୋଗାଣ ଓ ଜ୍ଞାନସଂସ୍ଥାନ କରିପାରିଛି ।

ଓଡ଼ିଶା ବନ ନିଗମ ଲିମିଟେଡ଼

ସ୍ଥାପିତ--୧୯୭୨

(ଓଡ଼ିଶା ସରକାରଙ୍କ ଏକ ସଂସ୍ଥା)

ପ୍ରଥମ ଦାସ୍ୟାଣ



ନିରୁକୋଳି ଓ କଷ୍ଟକୁ କୋଳି

କଟକ ଜିଲାର ନରସିଂହପୁର ପଞ୍ଚାୟତ ସମିତି ଅନ୍ତର୍ଗତ ବରକୋଳି ଓ କଷ୍ଟକୋଳି ଦୁଇଟି ପଢ଼ୋଣୀ ଗାଁ । ଗାଁ ଲୋକେ ସମସ୍ତେ ମଧ୍ୟବିତ୍ତ ପରିବାରର । ଦୁଇ ଗାଁ ମଝିରେ ଗୋଟିଏ ଯୁ. ପି. ସ୍କୁଲ । ଝାଡ଼ିମାଟି କାଢ଼ ଓ ଛଣ ଛପର ସର । ଦୁଇଗାଁର ପିଲାମାନଙ୍କର ପ୍ରାଥମିକ ସ୍ତର ପର୍ଯ୍ୟନ୍ତ ଶିକ୍ଷା ଏଇ ସ୍କୁଲରେ । ଗାଁ ଲୋକମାନେ ନିଜ ନିଜ ଭିତରେ ସ୍ୱାମୀ ଭେଦା କରି ସ୍କୁଲ କାଢ଼ର ଲିପାପୋଛା ଓ ବର୍ଷକୁ ନଷ୍ଟ ହେଉଥିବା ଛପର ମରାମତି କରିଥାଆନ୍ତି । ଚିକିତ୍ସା ଅଧିକ ବର୍ଷାହେଲେ କେଉଁ ପାଖ କାଢ଼ ରୁମୁଡ଼ି ପଡ଼ିଲଣି ତ କେଉଁଠି ପିଣ୍ଡା ଉଦୁଲି ପଡ଼େ । ବାଆଁ ବତାସି ହେଲେ ଛପର ଉଡ଼ିଯାଏ । ସ୍କୁଲ ସରକୁ ସକାଡ଼ି ରଖିବା ପାଇଁ ଦୁଇ ଗାଁର ଲୋକଙ୍କ ମନରେ ପ୍ରତି ବର୍ଷ ରାଜେଣି ପଡ଼େ । ଯାହାହେଉ ସେନତେନ ପ୍ରକାରେଣ ଅନୁଷ୍ଠାନଟିକୁ ବଞ୍ଚାଇ ରଖିଥାଆନ୍ତି । ଲଟାକାଢ଼ ଓ ଚିଣ ଛପର ହୋଇଥିଲେ ଲୋକମାନେ ଏତେ ଦହଗଞ୍ଜ ହୋଇ ନ ଥା'ନ୍ତେ । କିନ୍ତୁ ସେଥିପାଇଁ ତ ଅନେକ ଟଙ୍କା ଲେଡ଼ା । ଏତେ ଟଙ୍କା ଆସିବ କେଉଁଠୁ ?

ଦ୍ୱାବୀ ଏହାର କାମ ୧୯୮୧-୮୨ ମସିହାରେ ହାତକୁ ନେଲେ । ଦୁଇଗାଁର ଲୋକମାନେ ଉତ୍ସାହ ଓ ଉଦାତ୍ତତାର ସହିତ ସହଯୋଗ କଲେ ! ଯୋର ଯୋରରେ ତିଆରି କାମ ଆଗେଇ ଶୁଭିତ । ୧୯୮୪-୮୫ ମସିହା ବେଳକୁ ମୂଳ ସରର



ଏହି ଉଚ୍ଚ ପ୍ରାଥମିକ ବିଦ୍ୟାଳୟ ପାଇଁ ସାକ୍ଷୀ କାଢ଼ ଓ ଆକର୍ଷକ ଛପର କରିବା ଲାଗି ରାଜ୍ୟ ସରକାରଙ୍କ ଗୋଷ୍ଠୀ ଉଦ୍ଦେଶ୍ୟ ଓ ଗ୍ରାମ୍ୟ ପୁନର୍ଗଠନ ବିଭାଗ ଏନ. ଆର. ଇ. ପି.

ଉଚ୍ଚକ ପ୍ରସଙ୍ଗ

ଉତ୍ତମ କାଳ ଓ ଛପର କାମ ଶେଷହେଲା । ଇଟାକାଢ଼ ଓ ଆକରୋଷ୍ଠ ଛପର । ଗାଁ ଲୋକଙ୍କ ମନରେ ପପାର ଆନନ୍ଦ । ବର୍ଷାରେ କାଢ଼ ନିଶ୍ଚୁଡ଼ି ପଡ଼ିବାର ବା ପବନରେ ଛପର ଉଠିଯିବାର ଆଉ ଉୟ ନାହିଁ । ଗାଁ ପିଲାମାନେ ଏଣିକି ପୁଲଘରେ ବସିବା ଗୁଣି ହଇରାଣ ହେବେ ନାହିଁ । ସରକାରଙ୍କ ଏନ. ଆର. ଇ. ପି. ଦ୍ଵାରା ଏହା ସମ୍ଭବ ହେଲା । ଗାଁ ଲୋକମାନଙ୍କର ବହୁ ଦିନର ଆଶା ପୂରଣ ହେଲା ।

ଗ୍ରାମବାସୀମାନଙ୍କର ଆଶା ଓ ଉତ୍ସାହ ଆହୁରି ଦୃଢ଼ିଭୂତ ହେଲା । ସହଯୋଗ କରିବାକୁ ଆଗେଇ ଆସିଲେ । ଶ୍ରମଦାନ କରିବାକୁ ଆସିବାକୁ ଲାଗିଲେ । ରାଜ୍ୟ ସରକାରଙ୍କ ଗୋଷ୍ଠୀ ଉତ୍ତମ ଓ ଗ୍ରାମ୍ୟ ପୁନର୍ଗଠନ ବିଭାଗ ସହାୟତା କରୁଛନ୍ତି । ବିଦ୍ୟାଳୟର ଦ୍ଵିତୀୟ ଗହଳୁ ମଧ୍ୟ ପ୍ରାୟା କରିବା ପାଇଁ ଦୁଇ ଗ୍ରାମର ଲୋକମାନେ ଗୁଣି ପଡ଼ିଛନ୍ତି । ଏନ. ଆର. ଇ. ପି. କାର୍ଯ୍ୟକ୍ରମ ମାଧ୍ୟମରେ । ନିକଟରେ ଗୋଷ୍ଠୀ ଉତ୍ତମ ଓ ଗ୍ରାମ୍ୟ ପୁନର୍ଗଠନ ନିର୍ଦ୍ଦେଶକ ବିଦ୍ୟାଳୟର ନିର୍ମାଣ କାର୍ଯ୍ୟ ପ୍ରତ୍ୟକ୍ଷ ତଦାରଖ କରି ଆସିଛନ୍ତି । ନିର୍ମାଣ-କାର୍ଯ୍ୟ ଯୋର ଯୋରରେ ଆଗେଇ ଚାଲିଛି । ଖୁବ୍ ଶୀଘ୍ର ଏହାର କାର୍ଯ୍ୟ ସମ୍ପୂର୍ଣ୍ଣ ହୋଇଯିବ । ଏନ. ଆର. ଇ. ପି. ବାସ୍ତବରେ ଗ୍ରାମାଞ୍ଚଳର ବିକାଶ କ୍ଷେତ୍ରରେ ବିଶେଷ ସହାୟକ ହୋଇଛି ।

ସାହିତ୍ୟ ସମ୍ପଦେ କୁସୁମା ...

କୋକାନାଜ କିଲା ପାଲଲହଡ଼ା ସର୍ବଜିତନର ପ୍ରସିଦ୍ଧ ମାଲ୍ୟଗିରି ପାହାଡ଼ ତଳେ ଝାରବେଡ଼ା ଗାଁରେ କପିଳାସ ନାୟକର ଘର । ଜାତିରେ ଗଣ୍ଡ । କମିବାତି ବୋଲି କିଛି ନ ଥିଲା । କମିହାନ ଯୋଗୁଁ ସରକାରଙ୍କଠାରୁ ୨ ଏକର ଡା ବାପା ଶ୍ରୀ ନକାକର ନାୟକ ପାଇଥିଲା । ସଂସାର ତଳାଇବାରେ ବହୁତ କଷ୍ଟ ।

ସାତ ପ୍ରାଣୀ କୁଟୁମ୍ବ । କପିଳାସ ବାଡ଼ିରେ କାମକରି ପେଟ ପୋଷୁଥିଲେ । ବାଡ଼ରେ ଶାଗ, ମୁଠାଏ ଇତ ଓ ମୁହିଏ ଚୋରାଣୀ ସମସ୍ତଙ୍କ ପେଟକୁ ପାଏନା । ଓଳିଏ ଖାଇଲେ ଓଳିଏ ଉପବାସ । ଗାଁ ମହାଦେବ ଗିରୀଶୁରକୁ ସଦାସର୍ବଦା ଦ୍ଵାକୁଥିଲେ ଦୁଃଖ ଦୂର କରିବାକୁ । ଠିକ୍ ଏହି ଅସମୟରେ ଗାଁର ଗ୍ରାମସେବକଙ୍କୁ ସରକାରଙ୍କ ଆର. ଆର. ଡି. ଯୋଜନାରେ କପିଳାସକୁ ଅନ୍ତର୍ଭୁକ୍ତ କଲେ । ତା ମନ ମୁତାବକ ଛୋଟିଆ ଦୋକାନ ଖଣ୍ଡେ କରିବା ପାଇଁ ସୁପାରିଶ୍ ମଧ୍ୟ କରିଦେଲେ ଏବଂ କପିଳାସକୁ ଗୋଷ୍ଠୀ ଉତ୍ତମ ଅଧିକାରୀଙ୍କ ପାଖକୁ ଦରଖାସ୍ତ କରିବା ପାଇଁ ପର୍ମ ମଧ୍ୟ ଯୋଗାଇ ଦେଲେ ।

ପଇସାରେ କପିଳାସକୁ ପାଲଲହଡ଼ା ଷେଟ ବ୍ୟାଙ୍କ କରିଥିଲେ ଟ ୩,୦୦୦ଟଙ୍କା ରଣ ପ୍ରେକ୍ଷାଳୀ ୧୯୮୫ ମସିହାରେ ଦୋକାନ ପାଇଁ ମଞ୍ଜୁର କରାଗଲା । ସେଥିରେ ପୁଣି

ଟ ୧,୫୦୦ଟଙ୍କା ସର୍ବସ୍ୱତ୍ତି ମଧ୍ୟ ମିଳିଲା । ପାଲଲହଡ଼ା କିମ୍ପସପତ୍ର ୨୩ କିଲୋ ମିଟର ସାଇକେଲରେ ନେଇ ଗାଁ ଦୋକାନ ଖୋଲିଲା । ନିଜର ପରିଶ୍ରମରେ ଲୋକ ଗୁଡ଼ିକା ମେଣ୍ଡାର ଦୈନିକ ପ୍ରାୟ ଖହେ ଟଙ୍କାକୁ ବେଳେ ଟଙ୍କା ପର୍ଯ୍ୟନ୍ତ ବିକ୍ରିକଟା କଲା । ଅଦ୍ୟାବଧି ରଣ ବା ୧୦୦ଟଙ୍କା ୩୧-୫-୧୯୮୫ ମସିହାରେ ଖୁବ୍ ଲାଭ ହେଲେ ବଳଦ୍ଵାରା କିଣିଛି ଓ ୨ ଏକର ଜମିକୁ ଏ ବର୍ଷ ଗୁଣି ପାରିଛି । ପରିବାରର ସମସ୍ତଙ୍କ ପେଟରେ ଦାମା ବି ପା ପକାଇ ପାରୁଛି । ଗତ କାଳିର ଦରିଦ୍ର ଦୋକାନ ଗଣ୍ଡେ ଭଲରେ ଖାଇ ଖଣ୍ଡେ ଭଲ ପର୍ଯ୍ୟ ପାରୁଛି । ପା ପସୁରିଲେ ସେ କହେ "ବାପ ଭାଇ ପର, ସରକାର ନିଜର"

ଅଭିମନ୍ୟୁଙ୍କ ଅଭିନବ ଭୂମ୍ୟ

କୋକ୍ଷର କିଲାର ଘଟଣା ବୁକ୍ ଅନ୍ତର୍ଗତ ପଞ୍ଚାପଦ ଗ୍ରାମପଞ୍ଚାୟତର ଧାରୁଆପଦା ଗ୍ରାମବାସୀ ଅଭିମନ୍ୟୁ ସିଂହ ଉଲ୍ଲେଖୀ । କମିର ପରିମାଣ ତାଙ୍କର ମାତ୍ର ଅଢ଼େଇ ଏକର । ସେହି କମିରେ ତାଙ୍କର ପରିବାରର ପହରକଣ କୁଟୁମ୍ବ ରହିବାରେ ସହ ସମୟରେ ଅସୁବିଧା ହୁଏ । କମିର ପରିମାଣ ଏତେ କମ୍ ସେଥିରେ ପୁଣି ଯେଉଁ ବର୍ଷ ବର୍ଷା ଭଲ ନ ହୁଏ ଫସଲ ହାନି ଘଟେ । ସେ ବର୍ଷ ବହୁତ ଅଭାବ ଅନାଟନ ଭିତରେ ଚଳିବାକୁ ପଡ଼େ । ବର୍ଷ କଲେ ତାଙ୍କର ଆର୍ଥିକ ଅବସ୍ଥାର ଉନ୍ନତି ଘଟିବ ଅଭିମନ୍ୟୁ ଚିନ୍ତା କରନ୍ତି । ଗାଁରେ ବାହାଘର ହେଲେ ମାଛର ଦରକାର ପେଟ ଓ ମାଛ ଚତା ଦରରେ କିଣିବାକୁ ପଡ଼େ । ମାଛ ମଧ୍ୟ ଗାଁରେ କାଁ ଗାଁ ପହଞ୍ଚେ, ଯାହାକୁ କି ଚତା ଦରରେ ଗ୍ରାମବାସୀମାନେ କିଣି ନିଅନ୍ତି । ଏଣୁ ମାଛଗୁଣ୍ଡ କଲେ ବେଶ୍ ଦୁଲ ପଇସା ହୋଇ ପାରନ୍ତା ବୋଲି ଅଭିମନ୍ୟୁ ଚିନ୍ତାକରି ଉପାୟ ଖୋଜି ବସିଲେ । ସମନ୍ୱିତ ଗ୍ରାମ୍ୟ ଉତ୍ତମ ସଂସ୍ଥା, ବି. ଡି. ଓ. ଏବଂ ସମନ୍ୱିତ ଗ୍ରାମ୍ୟ ଉତ୍ତମ ଯୋଜନାର ସମସ୍ତ ସାହାଯ୍ୟ ଲାଭକରି ପଞ୍ଚାପଦା ବୈତରଣୀ ଗ୍ରାମ୍ୟ ବ୍ୟାଙ୍କରୁ ଟ ୨,୫୦୦ଟଙ୍କା ପୋଖରୀ ଖୋଳି ମାଛ ଗୁଣ୍ଡ ନିମନ୍ତେ ରଣ ପାଆନ୍ତି, ଯେଉଁଥିରୁ କି ସେ ଟ ୩,୨୫୦ଟଙ୍କା ରିହାତିର ସୁଯୋଗ ପାଇ ପାରନ୍ତି ।

ରଣ ଆଣିବା ପରେ ୦୮୫ ଏକର ଜମିରେ ଗୋଟିଏ ପୋଖରୀ ଖୋଳି ୧୯୮୩ ଅଗଷ୍ଟ ମାସରେ ଉକ୍ତ ପୋଖରୀରେ ଟ ୩୦୦ଟଙ୍କାର ମାଛ ଯାଆଁଳ ଛାଡ଼ନ୍ତି । ବର୍ଷମାନ ଏହା ବୁଢ଼ିପାଇ ଗୋଟିଏ ଗୋଟିଏ ମାଛ ପ୍ରାୟ ୨୫୦ ଗ୍ରାମରୁ ୫୦୦ ଗ୍ରାମ ଯାଏ ହେଲେଣି । ମାଛ ଜାଲ ପଡ଼ି ଧରା ହୋଇ ନାହାନ୍ତି । ନିଜର ବ୍ୟବହାର ପାଇଁ ମାଛ ଧରିବା ଛଡ଼ା ଟ ୨୦୦ଟଙ୍କାର ମାଛ ସାମୟିକ ଜାବେ ଜାଲ ପକାଇ ମାଛଧରି ବିକ୍ରି କରିଅଛନ୍ତି । ବର୍ଷମାନ ଏହି ପୋଖରୀଟି ଜଳପୂର୍ଣ୍ଣ ହୋଇଅଛି ଯାହାଦ୍ଵାରା ଡି ଏହାର ପାଣି ଏକ ଏକରରୁ ୨ ଏକର ଜମିକୁ ପାଣି ଯୋଗାଇ ଦେବାରେ ଏବଂ ଅଧିକାଂଶ ଫସଲ କରାଇବାରେ ସକ୍ଷମ ହେଇ ପାରିବ । ବର୍ଷମାନ ଅବସ୍ଥା ସୁଧୁରିଛି । ଅର୍ଥନୈତିକ ଅବସ୍ଥାରେ ଉନ୍ନତି ଘଟିଛି । ଅଭିମନ୍ୟୁଙ୍କ ପହର ପ୍ରାଣୀ କୁଟୁମ୍ବ ଆନନ୍ଦରେ ଅଛନ୍ତି । ରଣ ପରିଶୋଧ କରିବାରେ କୌଣସି ଅସୁବିଧା ହେବେ ବୋଲି ଦୃଢ଼ସ୍ଵରରେ ସେ କୁହନ୍ତି ।



ବୈଦେହୀ ସାହୁଙ୍କୁ ନୂଆ ଜୀବନ

ସୁନ୍ଦରଗଡ଼ ଜିଲ୍ଲା ରାଜଗାଙ୍ଗପୁର ବ୍ଲକ ଅନ୍ତର୍ଗତ ବଡ଼ ଗୁଡ଼ିହାଳା ଗାଁର ବୈଦେହୀ ଚନ୍ଦ୍ରୀ । ବୟସ ଅଠର । ଦୁର୍ଭାଗ୍ୟବଶତଃ ସେ ପିଲାଦିନୁ ବାପ ମା ଜେଭଣ୍ଡ ସାହାରା ଦେବାକୁ ସେମିତି କେହି ନାହିଁ ନିଜର । ମୁହଁରେ କିଛି ଥାହାର ଦେବାକୁ ଉପାୟ ନାହିଁ । ଗରିବ ମାମୁଁ ଉପରେ ବୋଧ ହେବାରେ ବା ଗର କ'ଣ ? ବୈଦେହୀ କାନ୍ଦୁଛି । ଦିନ ଆଉ ରାତି ସାରା ଭାବୁଛି, ଦୁନିଆଁରେ ସେ ଏକାହିଁ ଦୁଃଖୀ । ବଞ୍ଚିବାର ରାସ୍ତାଟା ତା ପାଇଁ ସବୁଆଡୁ ବନ୍ଦ । ହେଲେ ହଠାତ୍ ସେ ରାସ୍ତା ଖୋଲିଗଲା ଦିନେ । ସେ ନିଶ୍ଚିତ ହରିଦ୍ର ବୋଲି ସରକାରଙ୍କ ଦୃଷ୍ଟିକୁ ଆସିଲା । ୧୯୮୧-୮୨ ମସିହାରେ ଦରିଦ୍ର ଲୋକଙ୍କ ଅର୍ଥନୈତିକ ଅଭିଯାନ କାର୍ଯ୍ୟକ୍ରମରେ ସେ ଗୁରିହାଳର ଟଙ୍କା ପାଇଲା । ରିହାତି ବାବଦକୁ ଶତକଡ଼ା ୨୫ ରାଶ । ସେ ଟଙ୍କାରେ ତାକୁ ଏକ ଦୁଧିଆଡ଼ି କର୍ଷିଗାର ବିଆଗଲା । ଗାଈର ଖାଇବା ରହିବା ଖର୍ଚ୍ଚ ମଧ୍ୟ ମିଳିଲେ । ବୈଦେହୀ ଏଥର ଗୁଣି ପଡ଼ିଲା । ନିଜଠୁଁ ବଳି ଅଧିକା ଯତ୍ନ ନେଇ ଗାଈର । ପ୍ରତ୍ୟେକ ଦିନ ୧୦ ରୁ ୧୨ ଲିଟର କ୍ଷୀର, ଲିଟର ପ୍ରତି ୪ ଟଙ୍କା ଦରରେ ବିକ୍ରି କଲା । ସବୁ ଖର୍ଚ୍ଚ ପରେ ଦିନକୁ ଲୋକଗାର କଲା ୫ରାହାରି ୨୦ ଟଙ୍କା । ଯା'ଉଚିତରେ ଉଣ ସବୁ ଶୁଣି ଦେଲାଣି ।

ଏଇ କିଛିଦିନ ହେବ ଆଉ ଏକ ଗାଈ ବି ନେଲାଣି ଉଣରେ । ଭୁଲିଗଲାଣି ସେ ପଛ ଦୁଃଖ ସବୁ । ଦୁଇଟି ଗାଈକୁ ଲୋକଗାର ତା'ର ୪୦ ଟଙ୍କା । କ୍ଷୀର ଲିଟର ୫ ଟଙ୍କାକୁ ବଢ଼ିଯାଇଛି । ଆନନ୍ଦ ତା'ର କହିଲେ ନ ସରେ । କୁହୁଛି ସେ ଏବେ ତା ଯତ୍ନ, ତା ପରିଶ୍ରମ ତାକୁ ଏକଦାରେ ବଦଳେଇ ଦେଇଛି । କେତେ ଆଡୁ କେତେ ପ୍ରସାଦ ତା'ର ବାହାଘର ପାଇଁ । ମନ ରିତରେ ଗୋଟାଏ ଅଜଣା ଆନନ୍ଦ । ବେଶ ଖୁସି ହୁଅନ୍ତି ଆଖ ପାଖ ଲୋକ, ତା'ର ଏ ପରିବର୍ତ୍ତନ ଦେଖି । ସେମାନେ କୁହନ୍ତି "ସତରେ, ବୈଦେହୀ ପାଇଲା ନୂଆ ଜୀବନ ।"

ଚିନ୍ତାମଣିର ଚିନ୍ତା ଗଳ୍ପ...

ବଲାଙ୍ଗୀର ସବ୍-ଡିଭିଜନ ଅନ୍ତର୍ଗତ ଦେଓଗାଁ ପଞ୍ଚାୟତ ସମିତି ଅଞ୍ଚଳରେ 'ଅକ୍ମନପୁର' ଅଭ୍ୟନ୍ତରରେ ବଣ ପାହାଡ଼ ଘେରା ଏକ ପଲ୍ଲୀଗ୍ରାମ । ଏହା ଜିଲ୍ଲା ସଦର ମହକୁମାଠାରୁ ପ୍ରାୟ ୩୫ କିଲୋମିଟର ଦୂରରେ ଅବସ୍ଥତ । ଏହି ଗ୍ରାମରେ କନ୍ଧ, ଆଦିବାସୀ ସମୁପ୍ରଦାୟରେ ଶ୍ରୀ ଚିତାମଣି କର୍ପୂର ବାସ କରନ୍ତି । ସେ ଜଣେ ଉନ୍ନିହୀନ ଗରିବ ପରିବାରର କର୍ମୀ । ବୟସ ପ୍ରାୟ ୪୫ ବର୍ଷ ହେବ । ଘରେ ସାତ ଜଣ କୁଟୁମ୍ବ । ତାଙ୍କ ପରିଶ୍ରମ ଉପରେ ନିର୍ଭର କରି ଚଳନ୍ତି । ତାଙ୍କର ୪ଟି ପିଲାସହ ନିର୍ଭରଶୀଳ ମାଉସୀ,ମା ଏବଂ ସେମାନେ ଦୁଇପ୍ରାଣୀ । ନିଜର ଘରତିହ ନ ଅିବାକୁ ଅନ୍ୟ ଜଣେ ସମ୍ପର୍କୀୟଙ୍କ ଚିହ୍ନରେ ଖଣ୍ଡେ ଘର କରିବାର ଅନୁକମ୍ପା ସେ ପାଇଛନ୍ତି ।

ଦୈନନ୍ଦିନ ଗୁଡୁରାଣ ମେଢ଼ାଇବା ପାଇଁ ମୂଲ୍ୟଗୁଣି ଦୁଇ-ପ୍ରାଣୀ ଯାହା ପାଆନ୍ତି, ତହିଁରେ କଣ୍ଠେ ମଞ୍ଜେ ଚଢ଼ିବାପାଇଁ ସେମାନେ ବାଧ୍ୟ । କର୍ମକୁ ଆଦରି ଯେଉଁ ଦିନ ମୂଲ କାମ ମିଳେ ତହିଁରେ ଗୁଣି ପଡ଼ନ୍ତି ଏବଂ ଯେଉଁ ଦିନ କୁଲିକାମ ବା ଅନ୍ୟ କାହାରି ପାଖରେ କାମ ମିଳେ ନାହିଁ ସେହି ଦୁର୍ଦ୍ଦିନରେ ଲୋକ ଉପାସରେ ପେଟରେ ଓଦାକନା ଦେବାକୁ ପଡ଼େ । ପିଲାଙ୍କ କାହଣୀ ଓ ଲୋକର ଦାଉ ସମାଜି ନେବା ଦେହସୁହା ହୋଇଯିବା ନିର୍ଦ୍ଦିତ ।

ନୂତନ ବି-ଶ୍ଚୟତ୍ରୀ କାର୍ଯ୍ୟକ୍ରମ କରିଆରେ ଦରିଦ୍ରତମ ପରିବାରର ଅର୍ଥନୈତିକ ବିକାଶ ପାଇଁ ବିଭିନ୍ନ ପରିଯୋଜନାର କାର୍ଯ୍ୟକାରୀତା ଆରମ୍ଭ ହେଲା । ଦରିଦ୍ରତମ ବ୍ୟକ୍ତି ଭାବରେ ଶ୍ରୀ ଚିତାମଣି କର୍ପୂର ଚିହ୍ନିତ ହୋଇ ସେବା ସମବାୟ ସଂସ୍ଥାକୁ ଉଣ ପାଇବା ପାଇଁ ଯୋଗ୍ୟ ବିବେଚିତ ହୋଇ ପାରିଲେ ।

ନବ ଶୌର ସେବା ସମବାୟ ସଂଘା ଜରିଆରେ ୧୯୮୦ ମସିହାରେ ସେ ଉଣା ସୁତୁରେ ୧୦ଟି ମେଣ୍ଟା ଏବଂ ନଗଦ ଟ ୧୦୦୦ଟା ଉଣା ପାଇଲେ । ସେହିଦିନଠାରୁ ନିଜର ପରିବାରର ଭାଗ୍ୟ ପରିବର୍ତ୍ତନର ଆଶାରଖି ଅତି ଯତ୍ନରେ ସେ ସବୁକୁ ପାଳିବାରେ ପରିବାରର ସମସ୍ତେ ରାଗି ପଡ଼ିଲେ । ପ୍ରତିବର୍ଷ ମେଣ୍ଟା ଛୁଆ ଜନ୍ମ ହୋଇ ଗୁମାକରେ ସେଗୁଡ଼ିକର ସଂଖ୍ୟା ବଢ଼ି ଖୁଲିବାରେ ତାଙ୍କର ପରିବାରରେ ଆନନ୍ଦର ଲହରୀ ଖେଳିଗଲା ।

ଉଚ୍ଚ ପୁରୀ ବର୍ଷ ମଧ୍ୟରେ ମେଣ୍ଟା ଛୁଆମାନଙ୍କୁ ବଡ଼ାଇ ହୁଅପୁଷ୍ପ କରି ସେମାନଙ୍କୁ ନିଜର ପରିବାରର ଆବଶ୍ୟକୀୟ ଖରପାଇଁ ବିଭିନ୍ନ ସମୟରେ ବିକ୍ରି କରି ଶ୍ରୀ କର୍ମର ଅର୍ଥ ପାଇପାରୁଛନ୍ତି । ପ୍ରତିବର୍ଷ ପ୍ରାୟ ୩ଟି ଲେଖାଏଁ ବିକ୍ରି କରି ଉପାର୍ଜନ କରିବା ସଙ୍ଗେ ସଙ୍ଗେ ଟ ୧୦୫୦ଟା ଉଣା ସେ ଶୁଝି

ପାରିଛନ୍ତି ଏବଂ ବର୍ତ୍ତମାନ ସମୟକୁ ୧୦ଟି ମେଣ୍ଟା ସୁରକ୍ଷିତ ରଖି ପାରିଛନ୍ତି । ତାଙ୍କର ପିଲା ପାଠପଢ଼ାରେ ସେ ଅବହେଳା କରି ନାହାନ୍ତି । ତାଙ୍କର ପିଲା ପୁଅଟି ବର୍ତ୍ତମାନ ଅର୍ଜୁନପୁର ହାଇସ୍କୁଲରେ ଦଶମ ଶ୍ରେଣୀ ପଢ଼ୁଛି । ସେ ପୁଅଟିକୁ ଉପଯୁକ୍ତ ମଣିଷ ଭାବରେ ଦର୍ଶନ ଦେଇ ଦୃଢ଼ ସଙ୍କଳ୍ପ । ଉଦ୍ଦିଷ୍ଟରେ ଏହି ପୁଅ ତାଙ୍କ ନାଗରିକ ହୋଇ ପରିବାରକୁ ଦାରିଦ୍ର୍ୟ ରୂପକ ଅଧାର ଆଲୋକକୁ ଯେପରି ନେଇ ପାରିବ ଏଇ ଆଶା ସେମାନେ ମନରେ ପୋଷଣ କରିଛନ୍ତି । ତାଙ୍କୁ ପସୁରିବାରେ ତାଙ୍କୁ କହନ୍ତି ପ୍ରକୃତରେ ଏ ଭଳି ଉଣାସବୁ ଯୋଗାଇ ଦେଇ ଆମର ଅନେକ ଦରିଦ୍ର ଏବଂ ଅବହେଳିତ ପରିବାରକୁ ଦାନାଦାନ ଯୋଗାଇବା ସରକାରଙ୍କ ଉଚିତ ପଦକ୍ଷେପ ଏବଂ ସେ ମଧ୍ୟ ବାସ୍ତବରେ ଉପକୃତ ହୋଇଥିବାରୁ ଆନନ୍ଦିତ । ବିଭାମଣିକର ଆଉ କେଉଁଥି ପାଇଁ ଚିନ୍ତା ନାହିଁ ।



ଶତ୍ରୁମ ଶୁଣ

ପ୍ରଗତି ପ୍ରସଙ୍ଗ

ପାରିତ୍ୟ ଦୁର୍ଦ୍ଦିନତ୍ରଣ ଦିଗରେ

ମୟୂରଭଞ୍ଜ ଜିଲ୍ଲାରେ ଇ. ଆର. ଆର. ପି. ଜରିଆରେ ପୋଖରୀରେ ମାଛଗୁଣ୍ଠ ଯୋଜନାରୁ ଗତ ୧୯୮୩-୮୪ ଆର୍ଥିକ ବର୍ଷ ସୁଦ୍ଧା ୬୩୫ ଏକର ଆୟତନ ବିଶିଷ୍ଟ ୬୩୭ ଗୋଟି ପୋଖରୀରେ ମିଶ୍ରିତ ମାଛଗୁଣ୍ଠ କରାଯାଇଥିଲା । ଏହାଦ୍ୱାରା ଉପକୃତ ହୋଇଥିବା ୧,୨୯୧ ଜଣ ଦରିଦ୍ରତମ ଲୋକଙ୍କ ମଧ୍ୟରୁ ୮୫୧ ଜଣ ଆଦିବାସୀ । ଜଳଭଣ୍ଡାର ମାଛଧରା ଯୋଜନାରେ ମଧ୍ୟ ୬୧୩ ଜଣ ଲୋକଙ୍କୁ ବିଭିନ୍ନ ଜଳଭଣ୍ଡାରରେ ମାଛଧରା ପାଇଁ ଡଙ୍ଗା ଓ ଜାଲ ଆକାରରେ ସାହାଯ୍ୟ ଯୋଗାଇ ଦିଆଯାଇଛି । ସେମାନଙ୍କ ମଧ୍ୟରୁ ୧୯୪ ଜଣ ଆଦିବାସୀ । ସେହିପରି ୧୯୮୪-୮୫ ଆର୍ଥିକ ବର୍ଷରେ ଇ. ଆର. ଆର. ପି. ଯୋଜନାରେ ୩୧୦.୧୦ ଏକର ଆୟତନ ବିଶିଷ୍ଟ ୨୯୩ ଗୋଟି ପୋଖରୀରେ ୬୩୧ ଜଣ ଦରିଦ୍ରତମ ଗ୍ରାମବାସୀ ମଧ୍ୟ ବିଭାଗ ତତ୍ତ୍ୱାବଧାନରେ ମାଛଗୁଣ୍ଠ ଆରମ୍ଭ କରିଛନ୍ତି । ଏମାନଙ୍କ ମଧ୍ୟରୁ ୫୭୭ ଜଣ କେବଳ ଆଦିବାସୀ । ଏହି କାର୍ଯ୍ୟକ୍ରମରେ ଜିଲ୍ଲାରେ ସର୍ବମୋଟ ୨,୧୩୫ ଜଣ ଦରିଦ୍ରତମ ବ୍ୟକ୍ତି ଉପକୃତ ହୋଇଛନ୍ତି । ସେମାନଙ୍କ ମଧ୍ୟରେ ୧,୯୨୨ ଜଣ ଆଦିବାସୀ ଓ ୨୪୯ ଜଣ ହରିଜନ ଅନ୍ତର୍ଭୁକ୍ତ ।

ଏଠାରେ ଉଲ୍ଲେଖନୀୟ ଯେ ସରକାରଙ୍କର ଦାରିଦ୍ର୍ୟ ବିମୋଚନ କାର୍ଯ୍ୟକ୍ରମମାନଙ୍କ ମଧ୍ୟରେ ମାଛଗୁଣ୍ଠ ଯୋଜନାଟି ମୟୂରଭଞ୍ଜ ଜିଲ୍ଲାରେ ଯଥେଷ୍ଟ ଲୋକପ୍ରିୟତା ହାସଲ କରିଛି । ମାଛଗୁଣ୍ଠ ସହିତ ପୋଖରୀ ହ୍ରଦରେ ପରିପରିବା ଗୁଣ୍ଠ ମଧ୍ୟ ମହ୍ୟଗୁଣ୍ଠୀମାନେ ଆଶାନୁରୂପ ଆୟ କରିପାରୁଛନ୍ତି ।

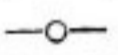

ମାତୃ ସାଥୀକ ଭୃତ୍ୱାଦାନ

୧୯୮୪-୮୫ ମସିହାରେ ମୟୂରଭଞ୍ଜ ଜିଲ୍ଲାରେ ୨୪୬.୨୫ ଲକ୍ଷ ଗୁଣ୍ଠ ଯାଆଁଳ ଉତ୍ପାଦନ କରାଯାଇ ଏକ ନୂତନ ରେକର୍ଡ ସୃଷ୍ଟି ହୋଇଛି । ସେଥିମଧ୍ୟରୁ କେବଳ ରାଜ୍ୟର ଯାଆଁଳ ୫୦ ଲକ୍ଷ ଉତ୍ପାଦନ ହୋଇଥିବାରୁ ମୟୂରଭଞ୍ଜ ଜିଲ୍ଲାର ମହ୍ୟଗୁଣ୍ଠୀମାନେ ଭାଗବାନ ହୋଇ ପାରିଛନ୍ତି । ଜିଲ୍ଲାରେ ଗୃହିତା ମେଣ୍ଟା-ରତା ପରେ ଅବଶିଷ୍ଟ ୮୦ ଲକ୍ଷରୁ ଉର୍ଦ୍ଧ୍ୱ ଗୁଣ୍ଠ ଯାଆଁଳ କଟକ, ପୁରୀ ଓ କେନ୍ଦୁଝର ପ୍ରଭୃତି ଜିଲ୍ଲାକୁ ଯୋଗାଇ ଦିଆଯାଇଛି । ଯାଆଁଳ ବିକ୍ରୟରେ ମଧ୍ୟ ଗତ ୫ ବର୍ଷର ହାରାହାରି ଉତ୍ପାଦନ ପ୍ରାୟ ୨୧ ଲକ୍ଷ ଥିବା ସ୍ଥଳେ ଚଳିତ ବର୍ଷ ୩୮.୬ ଲକ୍ଷ ଉତ୍ପାଦନ କରିବା ମାଛ ଯାଆଁଳ ବିକ୍ରିରୁ ୨ ଲକ୍ଷ ୩୨ ହଜାରରୁ ଉର୍ଦ୍ଧ୍ୱ ଟଙ୍କା ଆୟ ହୋଇଛି । ମୋଟ ଯାଆଁଳ ଉତ୍ପାଦନ କ୍ଷେତ୍ରରେ ପୂର୍ବର ସମସ୍ତ ରେକର୍ଡକୁ ଭଙ୍ଗକରି ୧୯୮୪-୮୫ ମସିହାରେ ୪୮.୧ ଲକ୍ଷ

ଯାଆଁଳ ଉତ୍ପାଦିତ ହୋଇଥିଲା । ଚଳିତ ଆର୍ଥିକ ବର୍ଷରେ ନାନା ପ୍ରାକୃତିକ ପ୍ରତିବନ୍ଧକ ସତ୍ତ୍ୱେ କେବଳ ୬୨.୨୫ ଲକ୍ଷ ଗାଈର ଯାଆଁଳ ସହିତ ସର୍ବମୋଟ ୨୫୦ ଲକ୍ଷ ଗୁଣ୍ଠ ଯାଆଁଳ ଉତ୍ପାଦନ କରାଯାଇ ଆଉ ଏକ ନୂତନ ରେକର୍ଡ ସୃଷ୍ଟି କରାଯାଇଛି ।

ଗ୍ରାମ ବିକାଶ କାର୍ଯ୍ୟକ୍ରମ

ସମ୍ବଲପୁର ଜିଲ୍ଲା ଗ୍ରାମ୍ୟ ଉନ୍ନୟନ ସଂସ୍ଥା ପରିଚାଳନା ମଣ୍ଡଳୀ ବୈଠକ ସେପ୍ଟେମ୍ବର ମାସର ପ୍ରଥମ ଭାଗରେ ଜିଲ୍ଲାପାଳ ଶ୍ରୀ ଉତ୍କଳ ବି. ରାତିଆଙ୍କ ଅଧ୍ୟକ୍ଷତାରେ ଅନୁଷ୍ଠିତ ହୋଇଯାଇଛି । ଏଥିରେ ଚଳିତ ବର୍ଷ ପାଇଁ ବିଭିନ୍ନ ଗ୍ରାମ୍ୟ ବିକାଶ କାର୍ଯ୍ୟକ୍ରମରେ ପ୍ରାୟ ୨ କୋଟି ୩୨ ଲକ୍ଷ ଟଙ୍କା ବ୍ୟୟ କରାଯିବ ବୋଲି ସିଦ୍ଧ ହୋଇଛି ।

ଯେଉଁ ଯେଉଁ ମୁଖ୍ୟ କାର୍ଯ୍ୟକ୍ରମରେ ଏହି ଟଙ୍କା ବ୍ୟୟ କରାଯିବ, ସେଗୁଡ଼ିକ ହେଲା—କୃଷି ବାବଦରେ ୧୮.୫ ଲକ୍ଷ ଟଙ୍କା, ପଶୁପାଳନ ବାବଦରେ ୩୩ ଲକ୍ଷ ଟଙ୍କା, ମହ୍ୟଗୁଣ୍ଠରେ ୩ ଲକ୍ଷ ଟଙ୍କା, କ୍ଷୁଦ୍ର ଜଳସେଚନ ବାବଦରେ ୧୯ ଲକ୍ଷ ଟଙ୍କା, ଗ୍ରାମ୍ୟ ଶିକ୍ଷା ବାବଦରେ ୪୪ ଲକ୍ଷ ଟଙ୍କା ଓ ଆନୁଷ୍ଠାନିକ ଶିକ୍ଷା ପାଇଁ ୩୨ ଲକ୍ଷ ଟଙ୍କା । ଭିତ୍ତିଭୂମିକ ସୁବିଧାରେ ଉନ୍ନୟନ ପାଇଁ ରଖାଯାଇଥିବା ଅର୍ଥ ମଧ୍ୟରୁ ଝାଉଁଶଗୁଡ଼ା ଓ ବରଗଡ଼ ଦୁଗ୍ଧ ଶୀତଳୀକରଣ ଉତ୍ସାର, ଗୋ-ବହା ପାଳନ ଓ ଫଳ ଉଦ୍ୟାନ ପାଇଁ ୩୨ ଲକ୍ଷ ଟଙ୍କା ଖର୍ଚ୍ଚ କରାଯିବାର ପରିକଳନା ରହିଛି ।

ଗ୍ରାମ୍ୟ ଯୁବକମାନଙ୍କର ଆତ୍ମନିଯୁକ୍ତି ନିମନ୍ତେ ତାଲିମ ବ୍ୟବସ୍ଥାରେ ୨୦ ଲକ୍ଷ ଯୁବକଙ୍କୁ ଆତ୍ମନିଯୁକ୍ତି ପାଇଁ ତାଲିମ ଦେବା ବାବଦରେ ୨୦ ଲକ୍ଷ ଟଙ୍କା ଖର୍ଚ୍ଚ ହେବ ଏବଂ ଏଥିରେ ୧,୫୦୮ ଜଣ ଯୁବକ ଓ ୨,୪୨୮ ଜଣ ଯୁବତୀଙ୍କୁ ବିଭିନ୍ନ ବ୍ୟବସାୟ ପାଇଁ ଶିକ୍ଷା ଦିଆଯିବ ।

ଏତଦ୍ୱ୍ୟତୀତ ଗ୍ରାମ୍ୟ ଉନ୍ନୟନ ନିଯୁକ୍ତି ଗ୍ୟାରେଣ୍ଟି ଯୋଜନା-ନୁସାରେ କ୍ଷୁଦ୍ର ଜଳସେଚନ, ଗ୍ରାମ୍ୟ ରାଷ୍ଟ୍ରା, ସାମାଜିକ ବନା-କରଣ, ଚପ୍ପାସିଲଗୁଡ଼ ଜାତି ଓ ଉପଜାତିର ଲୋକମାନଙ୍କ ନିମନ୍ତେ ବିଭିନ୍ନ ଭାରଜନକ ଯୋଜନା ମାଧ୍ୟମରେ ୨ କୋଟି ୮୯ ଲକ୍ଷ ଟଙ୍କା ବ୍ୟୟ କରାଯିବ । ଆଦିବାସୀ ଓ ହରିଜନ ସଂପ୍ରଦାୟକୁ ଅଗ୍ରାଧିକାର ଭିତ୍ତିରେ ଉଚ୍ଚେଦିତ ଗୋଟି ଅନିକମାନଙ୍କ ପାଇଁ ୬ ଲକ୍ଷ ଟଙ୍କା ବ୍ୟୟରେ ୧୦୦ଟି ଗୃହ ନିର୍ମାଣ କରାଯିବ ବୋଲି ପ୍ରସ୍ତାବ ରଖାଯାଇଛି ।

ରଠାକଳସେଚନ କାର୍ଯ୍ୟକ୍ରମ ସମାପ୍ତ ହେବା ପରେ ଚଳିତ ବର୍ଷ ୨୦୦ଟି ରଠାକଳସେଚନ ପ୍ୟାକେଟ ପାଇଁ ଲକ୍ଷ୍ୟ କରାଯାଇଛି ।

ବୈଠକରେ ଜିଲ୍ଲାର ବିଧାୟକ ଓ ଲୋକସଭା ସଦସ୍ୟ ସମେତ ଜିଲ୍ଲାପ୍ରଧାନଙ୍କ ନିର୍ଦ୍ଦେଶନାରେ ଯୋଗ ଦେଇ ଆଲୋଚନାରେ ଅଂଶ ଗ୍ରହଣ କରିଥିଲେ ।

ନାହିଁ । ଏ ସଂଜ୍ଞାରେ ସଂପୃକ୍ତ ଜଳ ଯୋଗାଣ ଓ ବିଦ୍ୟୁତ୍ ଯୋଗାଣ ନିର୍ବାହୀ ଯନ୍ତ୍ରାଳୟ ସରକାରୀ ନିର୍ଦ୍ଦେଶନାମା ପଠାଇ ଦିଆଯାଇଛି ।

କଳାହାଣ୍ଡିରେ ମାତୁ ଶୁଣ

ସମନ୍ୱିତ ଗ୍ରାମାର୍ଥକ ଭୂମିପୁନ

କଳାହାଣ୍ଡି ମହାଗଣମାନଙ୍କ ଉଦ୍ଦେଶ୍ୟ ସଂଘା ତରଫରୁ ଚଳିତ ବର୍ଷାରମ୍ଭରେ ମାତୁ ଯାଆଁଳ ଛାଡ଼ିବା ପାଇଁ ୪୩୩୩୭ ହେକ୍ଟର ଆୟତନ ବିଶିଷ୍ଟ ୧୭୩ ଗୋଟି ଯୋଗରୀ ପ୍ରସ୍ତୁତି ସଙ୍ଗେ ସଙ୍ଗେ ସେଥିରେ ସରକାର ମିଶ୍ରିତ ମାତୁଗଣ ଆରମ୍ଭ ହୋଇଛି । ୧୭୮ ଜଣ ଆଗ୍ରହୀ ମହାଗଣମାନଙ୍କୁ ସରକାର ମିଶ୍ରିତ ମାତୁଗଣ ପ୍ରଣାଳୀ ସଂପର୍କରେ ତାଲିମ ଦେବା ପରେ ପୁନର୍ବାର ୩୦ ଜଣଙ୍କୁ ଧର୍ମଗତ ବୃତ୍ତରେ ସେପ୍ଟେମ୍ବର ୯ ତାରିଖରୁ ତାଲିମ ଦିଆଯାଇଛି । ଏହି ସଂଘାରୁ ୪୦ ଜଣ ମହାଗଣମାନଙ୍କୁ ବ୍ୟାଙ୍କ୍ କରିଆରେ ୫୩,୨୦୦ ଟଙ୍କା ସର୍ବସ୍ୱତ ଯୋଗାଇ ଦିଆଯିବା ସଙ୍ଗେ ସଙ୍ଗେ ମିନିକିଟ୍ ଯୋଜନା ଅନୁଯାୟୀ ମାତୁଗଣ କରିବା ପାଇଁ ନିଆଯାଇଥିବା ୧୦ ହେକ୍ଟର ଜମାଗଣରେ ସାର ପ୍ରୟୋଗ ଓ ଯାଆଁଳ ଛତା କାମ ଶେଷ ହୋଇଛି ।

ସମନ୍ୱିତ ଗ୍ରାମାଞ୍ଚଳ ଉଦ୍ଦେଶ୍ୟ କାର୍ଯ୍ୟକ୍ରମ ଅନୁଯାୟୀ ୧୯୮୫-୮୬ ବର୍ଷର ଜୁଲାଇ ଶେଷସୁଦ୍ଧା କଟକ ଜିଲ୍ଲାରେ ୪୦୨ ଜଣ ତପସିଲଭୁକ୍ତ କାଟି ଓ ୩୫ ଜଣ ତପସିଲଭୁକ୍ତ ସଂପ୍ରଦାୟର ପରିବାରଙ୍କ ସମେତ ମୋଟ ୧,୯୦୨ ଟି ପରିବାର ଉପକୃତ ହୋଇଛନ୍ତି ।

ଏ ବାବଦରେ ୧ କୋଟି ୬ଲକ୍ଷ ୫୦ ହଜାର ଟଙ୍କା ସରକାରୀ ସାହାଯ୍ୟ ଦିଆଯିବା ସଙ୍ଗେ ସଙ୍ଗେ ଉପରୋକ୍ତ ପରିବାରମାନଙ୍କୁ ମୁଗି ବିଭିନ୍ନ ଧରା ପାଇଁ ବ୍ୟବସାୟିକ ବ୍ୟାଙ୍କ ଓ ସମବାୟ ବ୍ୟାଙ୍କଗୁଡ଼ିକରୁ ୫୮ ଲକ୍ଷ ୧୩ ହଜାର ଟଙ୍କାର ରଣ ମଞ୍ଜୁର କରାଯାଇଛି ।

କ୍ଷୁଦ୍ରଗଣମାନଙ୍କୁ ଉପକୃତ କରିବା ପାଇଁ ଏହା ଏକ ସ୍ୱତନ୍ତ୍ର ଯୋଜନା । ୧୯୮୫ ମାର୍ଚ୍ଚ ମାସରେ ଏହି ମହାଗଣମାନଙ୍କ ଉଦ୍ଦେଶ୍ୟ ସଂଘା ବାସ୍ତବ ରୂପରେଖ ନେଇଛି ଏବଂ ଏ ପର୍ଯ୍ୟନ୍ତ ୧୭୪୪୧୩ ହେକ୍ଟର ଆୟତନ ବିଶିଷ୍ଟ ଜମାଗଣ ଅଞ୍ଚଳ ଉଲଟି ନିମନ୍ତେ ୩୨୦ ଗୋଟି ଦରଖାସ୍ତକୁ ସୁପାରିଶ ସହ ବ୍ୟାଙ୍କମାନଙ୍କୁ ପଠା-ଯାଇଛି । ସେହି ଦରଖାସ୍ତଗୁଡ଼ିକ ମଧ୍ୟରେ ପୁରୁଣା ଯୋଗରୀର ପଙ୍କୋବାର, ନୂଆ ଯୋଗରୀ ଶୋକା କେବଳ ମାତୁଗଣ ଅନ୍ତର୍ଗତ । ବ୍ୟାଙ୍କ କର୍ମ ପକ୍ଷ ସେଗୁଡ଼ିକରୁ ୧୭୪ ଗୋଟି ଦରଖାସ୍ତକୁ ମଞ୍ଜୁରୀ ପ୍ରଦାନ କରି କିଛିଦୂରୀ ଅର୍ଥ ଯୋଗାଇଛନ୍ତି ।

ଜିଲ୍ଲାକୃଷ୍ଣ ଗ୍ରାମକୁ ଯାକାସୁ ଜଳ ଯୋଗାଣ

ଅଦିବାସୀ ବହୁଳ ତଥା ପାର୍ବତ୍ୟ ଅଞ୍ଚଳ ପରିପୂର୍ଣ୍ଣ କୋରାପୁଟ ଜିଲ୍ଲାର ସମୁଦାୟ ୫,୬୮୩ ଟି ଗ୍ରାମ ମଧ୍ୟରୁ ମାତ୍ର ୧,୦୫୩ ଟି ଗ୍ରାମ ପୂର୍ବରୁ ଜଳକୃଷ୍ଣ ରୂପେ ଚିହ୍ନିତ ହୋଇଥିଲା । ଏତଦ୍ୱାରା ଆୟତନ ଦୃଷ୍ଟିରୁ ବୃହତ୍ତମ ଏହି ଜିଲ୍ଲାର ଅଧିକାଂଶ ଗ୍ରାମବାସୀ ପାନୀୟ ଜଳ ପାଇବାରୁ ବଞ୍ଚିତ ହୋଇଥିଲେ । ରାଜ୍ୟର ଗ୍ରାମାଞ୍ଚଳ ପାନୀୟ ଜଳ ଯୋଗାଣ ଯୋଜନାକୁ ଅଧିକ ବ୍ୟାପକ କରିବା ଲାଗି ସରକାରଙ୍କ ନିଷ୍ପତ୍ତି ଅନୁଯାୟୀ ଜଳାକର ଥିବା ଅଧିକ ଗ୍ରାମକୁ ଚିହ୍ନିତ କରିବା ପାଇଁ ତୁରାନ୍ୱିତ ପଦକ୍ଷେପ ନିଆଯାଇଛି । ତଦନୁସାରେ କୋରାପୁଟ ଜିଲ୍ଲାରେ ଅଧିକ ୪,୧୫୯ଟି ଗ୍ରାମକୁ ଜଳକୃଷ୍ଣ ଗ୍ରାମ ରୂପେ ଚିହ୍ନିତ କରାଯାଇଛି । ସମସ୍ତ ରାଜ୍ୟରେ ସମୁଦାୟ ୧୫,୧୪୪ ଗ୍ରାମ ଜଳକୃଷ୍ଣ ରୂପେ ନୂତନ ଭାବେ ଚିହ୍ନିତ ହୋଇଥିବା ଖବର କେବଳ କୋରାପୁଟ ଜିଲ୍ଲାରେ ୪,୧୫୯ଟି ଗ୍ରାମ ଚିହ୍ନିତ କରା-ଯାଇଛି । ଗତ ବିଧାନସଭାରେ କରାଯାଇଥିବା ଗୋଷ୍ଠୀ ଅନୁଯାୟୀ ନୂତନ ଭାବେ ଚିହ୍ନିତ ହୋଇଥିବା ରାଜ୍ୟର ଅଧିକ ୧୫,୧୪୪ଟି ଗ୍ରାମ ନିମନ୍ତେ ପାନୀୟ ଜଳ ବ୍ୟବସ୍ଥା କରିବାଲାଗି ଆବଶ୍ୟକୀୟ କେନ୍ଦ୍ରୀୟ ସାହାଯ୍ୟ ଲାଭ ହୋଇଛି ।

ନୂତନ ଶୁଦ୍ଧ ବିଦ୍ୟୁତ୍ ଓ ଜଳ ଯୋଗାଣ

ଓଡ଼ିଶା ଉଦ୍ଦେଶ୍ୟ ପ୍ରାଧିକାରୀ ଅଧିନିୟମର ୯୩ ଧାରା ଅନୁଯାୟୀ କୌଣସି ନବନିର୍ମିତ ଗୃହକୁ ସାଧା ଜଳ ଯୋଗାଣ ଓ ବିଦ୍ୟୁତ୍ ଯୋଗାଣ ପାଇଁ ସଂପୃକ୍ତ ଉଦ୍ଦେଶ୍ୟ ସଂଘାଙ୍କଠାରୁ ଆପଣା ବିହୀନ ପ୍ରମାଣପତ୍ର ସଂଗ୍ରହ କରିବା ଆବଶ୍ୟକ ହେଉଥିଲା ।

ପୂର୍ବରେ ଏଥିପାଇଁ ଜନସାଧାରଣଙ୍କର ହେଉଥିବା ଅସୁ-ବିଧାକୁ ଦୂର କରିବା ଉଦ୍ଦେଶ୍ୟରେ ଉକ୍ତ ଅଧିନିୟମକୁ ସେହି ଧାରାକୁ ବିଲୋପ କରାଯାଇଛି । ଏହାଦ୍ୱାରା ଭୁବନେଶ୍ୱର ଉଦ୍ଦେଶ୍ୟ ସଂଘା ଅଧୀନସ୍ଥ ଭୁବନେଶ୍ୱର, କଟକ ଓ ଖୋର୍ଦ୍ଧା ପୌର ପରିଷଦ ଅଞ୍ଚଳ ଏବଂ କଟକ ଉଦ୍ଦେଶ୍ୟ ସଂଘା ଅଧୀନସ୍ଥ କଟକ ଓ ଚୌଦ୍ୱାର ପୌର ପରିଷଦ ଅଞ୍ଚଳ ସମେତ ଅନ୍ୟାନ୍ୟ ଅଞ୍ଚଳରେ ନବନିର୍ମିତ ବାସଗୃହ ପାଇଁ ଜଳ ଓ ବିଦ୍ୟୁତ୍ ଯୋଗାଣ କରିବାକୁ ଆଉ ଉଦ୍ଦେଶ୍ୟ ସଂଘାଙ୍କଠାରୁ ଆପଣା ବିହୀନ ପ୍ରମାଣପତ୍ର ସଂଗ୍ରହ କରିବା ଆବଶ୍ୟକ ପଦ୍ଧତି

ଏହି ଜିଲ୍ଲାରେ ଗତ ଅଗଷ୍ଟ ମାସ ଶେଷ ସୁଦ୍ଧା ୪୭୧ଟି ଅଣ ଚିହ୍ନିତ ଗ୍ରାମ ଓ ୯୮୩ଟି ଚିହ୍ନିତ ଗ୍ରାମରେ ସମୁଦାୟ ୩,୪୭୪ଟି ନିକକୃପ ବସାଯାଇଛି ଏବଂ ତନ୍ମଧ୍ୟରୁ ୩,୩୮୮ଟି ନିକକୃପ କାର୍ଯ୍ୟକ୍ରମ ରହିଛି । ଚଳିତ ଆର୍ଥିକ ବର୍ଷରେ ସହରାଞ୍ଚଳଗୁଡ଼ିକ ପାଇଁ ବରାଦ ହୋଇଥିବା ୩୯୯ଟି ନିକକୃପ ସମେତ ଗାଁ ଗହଳରେ ୧,୨୪୧ଟି ନିକକୃପ ବସାଇବାର କାର୍ଯ୍ୟକ୍ରମ ହାତକୁ ନିଆଯାଇଛି । ଏହି ଲକ୍ଷ୍ୟ ପୂରଣ କରିବାପାଇଁ

ନିଜର ବିଭିନ୍ନ ସ୍ଥାନରେ ୧୨ଟି ଅତ୍ୟଧୁନିକ ରିଜି-ମେସିନ୍
 ଓ ୩୬ଟି କାରଲକ୍ସ୍ ରିଜି-କାମରେ ଲଗାଯାଇଛି ।
 ଅତ୍ୟଧୁନିକ ସ୍ତର ନଳକୃପର ତୁରନ୍ତ ମରାମତି କାର୍ଯ୍ୟ କରିବା
 ପାଇଁ ଗ୍ରାମ୍ୟ ଓ ବୁକ୍ ଷ୍ଟରୀୟ ମିଷ୍ଟାମାନଙ୍କ ସମେତ ୫ଟି
 ଗ୍ରାମ୍ୟମାଣ ମରାମତି ସଂସ୍ଥା ନିୟୁତ ଅଛନ୍ତି । ଚଳିତ
 ଉତ୍ତରାଧିକ ଯୋଜନା କାଳ ମଧ୍ୟରେ ନୂତନ ଭାବେ ଚିହ୍ନିତ
 ହୋଇଥିବା ୪,୧୫୯ଟି ଗ୍ରାମରେ ଗୃହିତା ଅନୁଯାୟୀ ନଳକୃପ
 ବଦଳାବାପାଇଁ ଲକ୍ଷ୍ୟ ରହିଛି । ଏହା ବ୍ୟତୀତ ଜିଲ୍ଲାର
 ଗ୍ରାମାଞ୍ଚଳରେ ୯ ଗୋଟି ପାଇପ୍ ଜଳ ଯୋଗାଣ ପ୍ରକଳ୍ପ
 କାର୍ଯ୍ୟକାରୀ କରାଯାଇ ସ୍ଥାନୀୟ ଅଧିବାସୀମାନଙ୍କୁ ଦୈନିକ
 ୩,୦୦୦ ରୁ ୬୨,୦୦୦ ଗ୍ୟାଲନ୍ ପର୍ଯ୍ୟନ୍ତ ପାନୀୟ ଜଳ
 ଯୋଗାଣର ବ୍ୟବସ୍ଥା କରାଯାଇଛି ।

ସେହିପରି ସହରାଞ୍ଚଳ ଜଳ ଯୋଗାଣ କ୍ଷେତ୍ରରେ ହାସଲ
 ହୋଇଥିବା ସାଫଲ୍ୟ ଉଲ୍ଲେଖନୀୟ । ଏହି ଜିଲ୍ଲାର ୧୧ଟି
 ପୌରାଞ୍ଚଳ ମଧ୍ୟରୁ ରାୟଗଡ଼ା, ଜୟପୁର, ମାଲକାନାଗିରି,
 ସୁଡ଼ାଠା ଓ ନବରଙ୍ଗପୁର ପୌରାଞ୍ଚଳଗୁଡ଼ିକରେ ପାଇପ୍
 ଯୋଗେ ପାନୀୟଜଳ ଯୋଗାଇ ଦିଆଯାଇଛି । ଏହା ବ୍ୟତୀତ
 ସୁନାବେଡ଼ାରେ ୧ କୋଟି ୯୫ ଲକ୍ଷ ଟଙ୍କା ବ୍ୟୟ ଅଟକଳରେ
 ଏବଂ କୋରାପୁଟରେ ୬୪ ଲକ୍ଷ ଟଙ୍କା ବ୍ୟୟ ଅଟକଳରେ
 ପୁରୀ ଜଳ ଯୋଗାଣ ପ୍ରକଳ୍ପ ଗଢ଼ା ରହିଛି । ଏହାକୁ ଚଳିତ
 ଅର୍ଥର ବର୍ଷ ମଧ୍ୟରେ ପୂର୍ଣ୍ଣାଙ୍ଗ କରି ଦୈନିକ ସଂପୃକ୍ତ ସହରାଞ୍ଚଳ
 ଅଧିବାସୀଙ୍କୁ ପର୍ଯ୍ୟାପ୍ତ ପରିମାଣ ପାନୀୟ ଜଳ ଯୋଗାଇ
 ଦିଆଯିବ । ଏହାବ୍ୟତୀତ ଜିଲ୍ଲାର ସମସ୍ତ ପୌରାଞ୍ଚଳରେ
 ସଂପୃକ୍ତ ୩୬୮ଟି ନଳକୃପ କାର୍ଯ୍ୟକ୍ଷମ ରହିଛି । ଚଳିତ
 ବର୍ଷ ସହରାଞ୍ଚଳ ପାଇଁ ବରଦ ହୋଇଥିବା ୩୯ଟି ନଳକୃପ
 ମଧ୍ୟରୁ ୧୭ଟିର କାର୍ଯ୍ୟ ଇତି ମଧ୍ୟରେ ଶେଷ ହୋଇଛି ।

ଶିଶୁ ବିକାଶ ପ୍ରକଳ୍ପ

କଳାହାଣ୍ଡି ଜିଲ୍ଲାରେ ଆଉ ଦୁଇଟି ସମନ୍ୱିତ ଶିଶୁ ବିକାଶ
 ପ୍ରକଳ୍ପ ପାଇଁ କେନ୍ଦ୍ର ସରକାର ମଞ୍ଜୁର କରିଛନ୍ତି । ଏହା
 ଶାମଳା ଓ ଖଡ଼ିଆଳ ବୁକ୍ ଦୁଇଟିରେ କାର୍ଯ୍ୟକାରୀ ହେବ ।
 ନୂତନ ପ୍ରକଳ୍ପ ଦୁଇଟିକୁ ମିଶାଇ ସମନ୍ୱିତ ଶିଶୁ ବିକାଶ
 ପ୍ରକଳ୍ପର ସଂଖ୍ୟା ସମଗ୍ର ଜିଲ୍ଲାରେ ୮ ଓ ସମଗ୍ର ରାଜ୍ୟରେ ୬୦୦
 ହିଁ ପାଇବ । ଏହାଦ୍ୱାରା ଉପରୋକ୍ତ ଦୁଇଟି ବୁକ୍ ୬ ବର୍ଷରୁ
 ୩ ବର୍ଷର ଶିଶୁ, ଗର୍ଭବତୀ ଓ ପ୍ରସୂତି ମହିଳାଙ୍କୁ ପୃଷ୍ଠିକର ଖାଦ୍ୟ
 ପାତ୍ରାଣ, ଶିଶୁମାନଙ୍କର ପ୍ରାକ୍‌ବିଦ୍ୟାଳୟ ଶିକ୍ଷା, ନିୟମିତ ସ୍ୱାସ୍ଥ୍ୟ
 ଯାତ୍ରା ଇତ୍ୟାଦିର ସୁବିଧା ଯୋଗାଇ ଦିଆଯାଇ ପାରିବ ।
 ଚିତ୍ରସଂସ୍ଥର ଶିଶୁ କଲ୍ୟାଣ ସଂସ୍ଥା ଦ୍ୱାରା ସାହାଯ୍ୟପ୍ରାପ୍ତ
 ହିଁ କାର୍ଯ୍ୟକ୍ରମଗୁଡ଼ିକ କୋମଳାର ୧୩୯ଟି ଓ ଖଡ଼ିଆଳର ୨୫୮ଟି,
 ପରି ମୋଟ ୨୧୪ଟି ଅଙ୍ଗନବାଡ଼ି କେନ୍ଦ୍ର ଭରିଆରେ କାର୍ଯ୍ୟକାରୀ
 କରାଯିବ ଏବଂ ପ୍ରତ୍ୟେକ ଅଙ୍ଗନବାଡ଼ି କେନ୍ଦ୍ରରେ ଜଣେ
 ଉତ୍ତରାଧିକ ସ୍ଥାନୀୟ ମହିଳାଙ୍କୁ ନିୟୁତ ଦିଆଯିବ ।

ଏଠାରେ ସୁରକ୍ଷା କରାଇ ଦିଆଯାଇପାରେ ଯେ ନିକଟରେ
 ଧାନମତୀ କଳାହାଣ୍ଡି ଗ୍ରନ୍ଥ ସମୟରେ ସେହି ଅଞ୍ଚଳର ଶିଶୁ

ଓ ମହିଳାମାନଙ୍କ ପାଇଁ ଉପରୋକ୍ତ ବ୍ୟବସ୍ଥାର ଆବଶ୍ୟକତା
 ଉପଲବ୍ଧ କରି କେନ୍ଦ୍ର ସରକାର ତାହା ମଞ୍ଜୁର କରିଛନ୍ତି ।
 କେନ୍ଦ୍ର ସରକାରଙ୍କ ନିଷ୍ପତ୍ତି ଜାଣିବା ପରେ ରାଜ୍ୟ ସରକାର
 ତୁରନ୍ତ କାର୍ଯ୍ୟାନୁଷ୍ଠାନ ଗ୍ରହଣ କରିଛନ୍ତି ।

ପରିବେଶର ସୁରକ୍ଷା ପାଇଁ

ସେପ୍ଟେମ୍ବର ୧୧ ତାରିଖରେ ସମଲପୁର ଜିଲ୍ଲା ପରିବେଶ
 ସମିତିର ଏକ ବୈଠକ ଜିଲ୍ଲାପାଳ ଶ୍ରୀ ଉତ୍କଳ ସିଂହ ଭାଟିଆଙ୍କ
 ଅଧ୍ୟକ୍ଷତାରେ ଅନୁଷ୍ଠିତ ହୋଇ ଯାଇଛି । ଜନସାଧାରଣଙ୍କ
 ଭିତରେ ପରିବେଶ ସଚେତନତା ଆଣିବାପାଇଁ ସମିତିର
 କାର୍ଯ୍ୟପଦ୍ଧା ସଂପର୍କରେ ଏହି ବୈଠକରେ ଆଲୋଚନା କରା-
 ଯାଇଥିଲା । ରାଜ୍ୟ ବିଜ୍ଞାନ, କାରିଗରୀ ଓ ପରିବେଶ
 ବିଭାଗର ବରିଷ୍ଠ ବୈଜ୍ଞାନିକ ଡଃ ରାଧାମୋହନ ଏହି
 ଆଲୋଚନାରେ ଅଂଶ ଗ୍ରହଣ କରି ପ୍ରକୃତି ଓ ପରିବେଶର
 ଉନ୍ନୟନ ପାଇଁ ବେସରକାରୀ ଅନୁଷ୍ଠାନ ତଥା ବ୍ୟକ୍ତି ବିଶେଷଙ୍କ
 ଉଦ୍ୟମର ଆବଶ୍ୟକତା ଉପରେ ଗୁରୁତ୍ୱ ଆରୋପ କରିଥିଲେ ।
 ପରିବେଶ ଉନ୍ନୟନ କ୍ଷେତ୍ରରେ ଉଲ୍ଲେଖନୀୟ କାର୍ଯ୍ୟପାଇଁ ପ୍ରତି
 ଜିଲ୍ଲାରେ ସର୍ବୋତ୍କୃଷ୍ଟ ବିଦେଶିତ ଦୁଇଟି ବେସରକାରୀ ସଂସ୍ଥାକୁ
 ରାଜ୍ୟ ସରକାରଙ୍କ ପକ୍ଷରୁ ପ୍ରତିବର୍ଷ କୁନ୍ ୫ ତାରିଖ ବିଶ୍ୱ
 ପରିବେଶ ଦିବସ ଉତ୍ସବରେ 'ପ୍ରକୃତି ମିତ୍ର' ପୁରସ୍କାର ପ୍ରଦାନ
 କରାଯିବ ବୋଲି ସେ ପ୍ରକାଶ କରିଥିଲେ । ଏଥିପାଇଁ ନଗଦ
 ୫ ହଜାର ଟଙ୍କା ଓ ଗୋଟିଏ ମାନପତ୍ର ଦିଆଯିବ ।
 ଜିଲ୍ଲାପାଳ ପରିବେଶ ଉନ୍ନୟନ ଦିଗରେ ବେସରକାରୀ ସଂସ୍ଥା-
 ମାନଙ୍କୁ ଜଡ଼ିତ କରାଯିବା ଆବଶ୍ୟକ ବୋଲି କହିଥିଲେ ।

ସ୍ୱାମୀ ବିବେକାନନ୍ଦ ଓ ଭାର୍ତୀୟ ସଂସ୍କୃତି

ପାଶ୍ଚାତ୍ୟ ସଭ୍ୟତା ଓ ସଂସ୍କୃତିକୁ ଅନ୍ତରାଳେ ଅନୁକରଣ
 ନକରି ଭାରତୀୟ ଚିନ୍ତା ଓ ଚେତନାର ବାହକ ହେବାକୁ
 ଯୁବ ସଂପ୍ରଦାୟକୁ ରାଜ୍ୟପାଳ ଶ୍ରୀ ବିଶ୍ୱମ୍ଭର ନାଥ ପାଣ୍ଡେ
 ଆହ୍ୱାନ ଜଣାଇଛନ୍ତି ।

ଗତ ସେପ୍ଟେମ୍ବର ୧୨ ସଂଧ୍ୟାରେ ସ୍ଥାନୀୟ ରାମକୃଷ୍ଣ
 ମିଶନଠାରେ "ସ୍ୱାମୀ ବିବେକାନନ୍ଦ ଓ ଭାରତୀୟ ସଂସ୍କୃତି"
 ସଂପର୍କରେ ଭାଷଣ ଦେଇ ରାଜ୍ୟପାଳ କହିଲେ ଯେ ବୈଜ୍ଞାନିକ
 ତଥା ଲୌଚିକ ପ୍ରଗତି ସତ୍ତ୍ୱେ ପାଶ୍ଚାତ୍ୟ ଜଗତରେ ଏବେ
 ନୈରାଶ୍ୟ ଓ ହତାଶା ଦେଖାଦେଇଛି । ଶୁକରକ୍ୟମୟ ସଂପଦ-
 ଭିତ୍ତିକ ଜୀବନ ସାମାଜିକ ଅଶାନ୍ତିର କାରଣ ହୋଇଛି ।
 ସଂପଦର ପ୍ରାଚୁର୍ଯ୍ୟ ପରିବର୍ତ୍ତେ ଶାନ୍ତି ଓ ସଂସ୍କୃତି ପାଇଁ
 ପାଶ୍ଚାତ୍ୟ ଦେଶବାସୀ ପ୍ରାଚ୍ୟ ସଭ୍ୟତା ଓ ସଂସ୍କୃତି ପ୍ରତି
 ଆକୃଷ୍ଟ ହେଉଛନ୍ତି । ଆଧ୍ୟାତ୍ମିକ ଚେତନାର ଅଭାବ ଏହାର
 ମୁଖ୍ୟ କାରଣ ବୋଲି ରାଜ୍ୟପାଳ ଦର୍ଶାଇଥିଲେ ।

ରାମକୃଷ୍ଣ ପରମହଂସ ଓ ସ୍ୱାମୀ ବିବେକାନନ୍ଦଙ୍କ ପ୍ରତି
 ଭକ୍ତିପୂର୍ତ୍ତ ଶ୍ରଦ୍ଧା-ଭକ୍ତି ସ୍ଥାପନ କରି ରାଜ୍ୟପାଳ କହିଲେ, ଏହି

ଉତ୍ତମ ମହାପୁରୁଷ ଭାରତ ଉଚ୍ଚିତ୍ରାସରେ ଏକ ଘଟିତ୍ୟପୂର୍ଣ୍ଣ ମୁହୂର୍ତ୍ତରେ ଆବିର୍ଭାବ ହୋଇଥିଲେ । ବେଦ ଉପନିଷଦର ଦେଶ ଭାରତବର୍ଷର ଅଧିବାସୀଙ୍କ ମନକୁ ହାନମନ୍ୟତା ଦୂରକରି ଏକ ଶ୍ରେଷ୍ଠ ସଭ୍ୟତା ଓ ସଂସ୍କୃତିର ଉତ୍ତରାଧିକାରୀ ଭାବରେ ସେମାନଙ୍କ ମନରେ ଗଭୀର ଆଶା ଓ ଆତ୍ମବିଶ୍ୱାସ ଜନ୍ମାଇଥିଲେ ।

ରାଜ୍ୟପାଳ କହିଲେ ଯେ ରାମକୃଷ୍ଣ ପରମହଂସ ଓ ସ୍ୱାମୀ ବିବେକାନନ୍ଦଙ୍କ ପୂର୍ବରୁ ମଧ୍ୟ ବହୁ ସାଧୁ ଓ ସତ୍ତ୍ୱ ଭାରତ ବର୍ଷରେ ଆବିର୍ଭାବ ହୋଇ ମାନବ ସମାଜରେ ଐକ୍ୟ ଓ ମୈତ୍ରୀ ଭାବ ପ୍ରସ୍ତୁତ କରିଥିଲେ । ମାତ୍ର ରାମକୃଷ୍ଣ ପରମହଂସ ସମସ୍ତ ଚକ୍ର ଓ ଚିନ୍ତାଧାରା ମଧ୍ୟରେ ସମନ୍ୱୟ ପ୍ରତିଷ୍ଠା କରି ଭାରତୀୟ ଜନଜୀବନ ଓ ଆଧ୍ୟାତ୍ମିକ ଜଗତକୁ ନୂତନ ଦିଗ୍-ଦର୍ଶନ ଦେଇଥିଲେ । ଭାରତର ବୁଦ୍ଧିଜୀବୀମାନଙ୍କୁ ସେ ନୂତନ ମାର୍ଗ ପ୍ରଦର୍ଶନ କରିଥିଲେ । ସତ୍ତ୍ୱ କବୀର, ଗୁରୁ ନାନକ, ଶ୍ରୀ ଚୈତନ୍ୟ, ସତ୍ତ୍ୱ ତୁକାରାମ, ଶ୍ରୀ ବାସଦେବଶ୍ୱରଙ୍କ ପ୍ରଭୃତି ଋତନା ସେ ଉତ୍ତରଭାବେ ଅଧ୍ୟୟନ କରିଥିଲେ । ସାଂସ୍କୃତିକ ଐକ୍ୟ ଓ ଧର୍ମ ମଧ୍ୟରେ ସମନ୍ୱୟ ପ୍ରତିଷ୍ଠାର ସେ ପ୍ରତୀକ ଥିଲେ । କୋରାନ, ବାଇବଲ, ଗୁରୁ ଗ୍ରନ୍ଥସାହିବ ମଧ୍ୟ ସେ ଉତ୍ତରଭାବେ ଅଧ୍ୟୟନ କରିଥିଲେ । କେବଳ ରାଜନୈତିକ ବା ଲୌଗୋଳିକ ସ୍ତରରେ ନୁହେଁ, ଆଧ୍ୟାତ୍ମିକ କ୍ଷେତ୍ରରେ ସଂହତି ପ୍ରତିଷ୍ଠା ପାଇଁ ତାଙ୍କର ଅତୁଳନୀୟ ଅବଦାନ ଥିଲା ।

ରାମକୃଷ୍ଣ ପରମହଂସଙ୍କ ଆଧ୍ୟାତ୍ମିକ ବାର୍ତ୍ତାର ବାହୁକ-ଭାବେ ସ୍ୱାମୀ ବିବେକାନନ୍ଦ ଆବିର୍ଭାବ ହେଲେ । ମାତ୍ର ୨୦ ବର୍ଷ ବୟସରେ ସେ ରାମକୃଷ୍ଣ ପରମହଂସଙ୍କ ସଂସ୍ପର୍ଶରେ ଆସିଥିଲେ । ପରବର୍ତ୍ତୀ ୪ ବର୍ଷ କାଳ ସ୍ୱାମୀ ବିବେକାନନ୍ଦ ଅପୂର୍ବ ସାଧନା ବଳରେ ସଂପ୍ରତିକ ସମସ୍ୟା ଓ ତହିଁର ସମାଧାନ ସଂପର୍କରେ ସିଦ୍ଧାନ୍ତରେ ଉପନୀତ ହୋଇଥିଲେ । ଭାରତୀୟ ସଂସ୍କୃତି, ଆଧ୍ୟାତ୍ମିକତା ଓ ପୁନର୍ଜୀବନର ବାର୍ତ୍ତା ଉପସ୍ଥାପନ କରିବାରେ ସେ ଅତୁଳନୀୟ ସ୍ଥାନ ଗ୍ରହଣ କଲେ । ସ୍ୱାମୀ ବିବେକାନନ୍ଦ ଭାରତ ବର୍ଷର ଚତୁର୍ଦ୍ଦିଗ ପରିଭ୍ରମଣ କରିଥିଲେ । ଲୋକଙ୍କ ଦୁଃଖ, ଦୈନ୍ୟ, ରୋଗ ଓ ଅସୁବିଧାସ ଦେଖି ସେ ଅଭିଭୂତ ହୋଇ ପଡ଼ିଥିଲେ । ଭାରତ ଋକ୍ ମୁନି ରଖିଲେ ଦେଶର କ'ଣ ଏଭଳି ଅବସ୍ଥା ହୋଇ ପାରେ ? ପରାଧୀନତା ସତ୍ତ୍ୱେ, ଭାରତବାସୀ ଅନ୍ୟ ଦେଶବାସୀଙ୍କଠାରୁ ନ୍ୟୁନ ନୁହନ୍ତି, ଆଧ୍ୟାତ୍ମିକ ଚିନ୍ତା ଓ ଚେତନାରେ ସେମାନେ ଉନ୍ନତତର, ଏହା ସ୍ୱାମୀଙ୍କ ଦେଶବାସୀଙ୍କୁ ବୁଝାଇଥିଲେ ।

ଚିକାଗୋଠାରେ ଅନୁଷ୍ଠିତ ବିଶ୍ୱଧର୍ମ ସମ୍ମିଳନୀରେ ଯୋଗ ଦେଇ ସେ ଯେଉଁ ଉଦ୍‌ବୋଧନ ଦେଇଥିଲେ, ତାହା ବିଶ୍ୱବାସୀଙ୍କୁ ଆତ୍ମଧ୍ୟାନୁତ କରିଦେଇଥିଲା । ସାରା ବିଶ୍ୱରେ ତାଙ୍କ ରାଷ୍ଟ୍ରୀୟ ଚହଳ ପକାଇ ଦେଇଥିଲା । ରାଜ୍ୟପାଳ କହିଲେ ଯେ ସ୍ୱାମୀ ବିବେକାନନ୍ଦଙ୍କ ବାଣୀ ଭାରତ-ବାସୀଙ୍କ ମନରେ ନୂତନ ଉନ୍ମାଦନ ସୃଷ୍ଟି କରିଥିଲା । ଦେଶ ପ୍ରେମ ଓ ଦେଶାତ୍ମବୋଧରେ ଦେଶବାସୀଙ୍କୁ ଉଦ୍‌ବୁଦ୍ଧ କରିଥିଲା । ରାମକୃଷ୍ଣ ମିଶନର ସମ୍ୟାସାମାନେ ଦେଶବାସୀଙ୍କ ସେବାରେ ସବୁବେଳେ ନିଯୋଜିତ କରନ୍ତି । ପ୍ରାକୃତିକ ଦୁର୍ବିପାକ ବେଳେ ସେମାନଙ୍କ ସେବାକାର୍ଯ୍ୟ ଅତ୍ୟନ୍ତ ମହତ୍ତ୍ୱପୂର୍ଣ୍ଣ ।

ରାଜ୍ୟପାଳ କହିଲେ ଯେ ସ୍ୱାମୀ ବିବେକାନନ୍ଦଙ୍କ ବିଦେଶରେ ଝଡ଼ ସୃଷ୍ଟି କରିଥିଲା । ମାତ୍ର ଏବେ ବି ତା' ଅପସଂସ୍କୃତିର ଝଡ଼ ଆମ ଦେଶରେ ବୋହିବାକୁ ଆରମ୍ଭ କାମୋପଦିକ ଉପନ୍ୟାସ, ନଗ୍ନ ଚଳଚ୍ଚିତ୍ର ଓ ମାଦକ କାରବାର ଦ୍ୱାରା ଆମ ଯୁବ ସଂପ୍ରଦାୟ ବିଭ୍ରାନ୍ତ ହେଉଛି ଏଥିରୁ ରକ୍ଷା ପାଇବା ପାଇଁ ସ୍ୱାମୀ ବିବେକାନନ୍ଦଙ୍କ ବାଣୀ ଅସହାୟକ ହେବ ବୋଲି ସେ ଦର୍ଶାଇ ଥିଲେ ଓ ଯୁବସଂପ୍ର-ତାଙ୍କ ବାଣୀରୁ ପ୍ରେରଣା ଗ୍ରହଣ କରି ଦେଶରେ ଶାନ୍ତି ଓ ସଂ-ଦୃତ କରିବାକୁ ସେ ନିବେଦନ କରିଥିଲେ ।

ଯୋଜନାକୁ ବିକେନ୍ଦ୍ରୀକରଣ ରୂପରେ ଗ୍ରହଣ

ଓଡ଼ିଶା ପରି ଗ୍ରାମବହୁଳ ଓ କୃଷିପ୍ରଧାନ ରାଜ୍ୟ ଗ୍ରାମାଞ୍ଚଳରେ ପାନୀୟ ଜଳ ଯୋଗାଣ, ରାସ୍ତାଘାଟ, ଚିକିତ୍ସା କେନ୍ଦ୍ର ଓ ବାସଗୃହ ନିର୍ମାଣ ସମେତ ଜନସାଧାରଣଙ୍କ ସର୍ବନିମ୍ନ ଆବଶ୍ୟକତା ପୂରଣ କରିବା ସରକାରଙ୍କ ଲକ୍ଷ୍ୟ ବୋଲି ଯୋଜନା ଓ ସମନ୍ୱୟ ବିଭାଗ ରାଷ୍ଟ୍ରମନ୍ତ୍ରୀ ଶ୍ରୀ ଶରତ ଚାନ୍ଦ ପ୍ରମାଣ କରିଛନ୍ତି ।

ସେପ୍ଟେମ୍ବର ୧୨ ତାରିଖରେ ସଚିବାଳୟଠାରେ ଅନୁଷ୍ଠିତ ଜିଲ୍ଲା ଯୋଜନା ସଂସ୍ଥାଗୁଡ଼ିକର ସହକାରୀ ନିର୍ଦ୍ଦେଶକମାନଙ୍କର ସମ୍ମିଳନୀରେ ଅଧ୍ୟକ୍ଷତା କରି ଶ୍ରୀ ରାଜତ କହିଲେ ଯେ ସେହି ଲକ୍ଷ୍ୟ ହାସଲ କରିବା ଲାଗି ଯୋଜନାର ବିକେନ୍ଦ୍ରୀକରଣ କରିବାକୁ ସରକାର ଉଦ୍ୟମ କରୁଛନ୍ତି । ଏତଦ୍ୱାରା ଜନସାଧାରଣ ଯୋଜନା କାର୍ଯ୍ୟକ୍ରମଗୁଡ଼ିକର ସୁଫଳ ଲାଭ କରିପାରିବେ ବୋଲି ସେ ଆଶା ପ୍ରକାଶ କରିଥିଲେ । ରାଜ୍ୟସ୍ତରରେ ପ୍ରଗତିଶୀଳ ଯୋଜନା ପ୍ରଣୟନ କରିବା ପାଇଁ ଯୋଜନା ବୋର୍ଡ଼ର ପୁନର୍ଜୀବନ ଦିଆଯିବ। ସଙ୍ଗେ ସଙ୍ଗେ ଜିଲ୍ଲାସ୍ତରରେ ଥିବା ଯୋଜନା କମିଟିଗୁଡ଼ିକୁ ମଧ୍ୟ ସକ୍ରିୟ କରାଯିବ ବୋଲି ମନ୍ତ୍ରୀ ସୂଚନା ଦେଇଥିଲେ । ଜିଲ୍ଲାରେ ଥିବା ଅନ୍ୟାନ୍ୟ କମିଟି ତୁଳନାରେ ଯୋଜନା କମିଟିଗୁଡ଼ିକର ଆର୍ତ୍ତମୁଖ୍ୟ, ଲକ୍ଷ୍ୟ ଓ ଦାୟିତ୍ୱ ଯଥେଷ୍ଟ ଗୁରୁତ୍ୱପୂର୍ଣ୍ଣ ଓ ସ୍ୱତନ୍ତ୍ର ଧରଣର ହୋଇଥିବାକୁ ସହକାରୀ ନିର୍ଦ୍ଦେଶକମାନେ ସଂପୂର୍ଣ୍ଣ ଜିଲ୍ଲାପାଳମାନଙ୍କର ପରାମର୍ଶ କ୍ରମେ କାର୍ଯ୍ୟ କରିବାକୁ ଶ୍ରୀ ରାଜତ ପରାମର୍ଶ ଦେଇଥିଲେ । ସେହି କମିଟିଗୁଡ଼ିକର କାର୍ଯ୍ୟ ସୁଗୁରୁରୂପେ ସଂପାଦନ କରିବା ଲାଗି ଚଳିତ ବର୍ଷ ୧ କୋଟି ଟଙ୍କା ବ୍ୟୟ ବରାଦ କରାଯାଇଛି । ବୋଲି ସୂଚନା ଦେଇ ସେ ପ୍ରତ୍ୟେକ ଜିଲ୍ଲାରେ ପରିସଂଖ୍ୟାନ ବ୍ୟାଙ୍କ ଗଠନ କରାଯିବ ବୋଲି କହିଥିଲେ । ସେଥିପାଇଁ ଜିଲ୍ଲାର ଜନଶକ୍ତି, ପ୍ରାକୃତିକ ସଂପଦ ଓ ସରକାରୀ ଅନୁଦାନ ଉତ୍ୟାଦି ସଂପର୍କରେ ଆବଶ୍ୟକ ତଥ୍ୟ ସଂଗ୍ରହ କରିବାକୁ ମନ୍ତ୍ରୀ ସହକାରୀ ନିର୍ଦ୍ଦେଶକମାନଙ୍କୁ ପରାମର୍ଶ ଦେଇଥିଲେ ।

ଏହି ବୈଠକରେ ଯୋଜନା ବୋର୍ଡ଼ର ଉପାଧ୍ୟକ୍ଷ ଡଃ ବିଦ୍ୟନାଥ ମିଶ୍ର ଉଦ୍‌ବୋଧନ ଦେଇ ଯୋଜନା ବିକେନ୍ଦ୍ରୀ-କରଣର ଆବଶ୍ୟକତା ଉପରେ ଗୁରୁତ୍ୱ ଆରୋପ କରିଥିଲେ । ଅର୍ଥନୈତିକ ଅଭିବୃଦ୍ଧିର ହାର ଦୂରାନ୍ୱିତ କରିବା ଏବଂ ବାର୍ଷିକ

ଯୋ ବେକାରୀ ସମସ୍ୟାର ବିରୋଧ କରିବା ଯୋଜନା ବିନିମ୍ନକରଣର ଦଲିଲ ମୌଳିକ ଉଦ୍ଦେଶ୍ୟ ବୋଲି ତା ମିଶ୍ର ପ୍ରକାଶ କରିଥିଲେ । ଏହି ଉଦ୍ଦେଶ୍ୟ ସାଧନ କରିବାକୁ ହେଲେ ଗ୍ରାମାଞ୍ଚଳର ଲୋକପ୍ରତିନିଧି ଓ ସେଇାସେବା ଅନୁଷ୍ଠାନଗୁଡ଼ିକର ସହାୟତାରେ ଯୋଜନାସବୁ ପ୍ରସ୍ତୁତ କରିବା ଆବଶ୍ୟକ ବୋଲି ସେ ମତବ୍ୟକ୍ତ କରିଥିଲେ ।

ଯୋଜନା ବୋର୍ଡର ସଦସ୍ୟ ଶ୍ରୀ ପ୍ରହ୍ଲାଦ ମଲ୍ଲିକ ଲାଷଣ ପ୍ରସଙ୍ଗରେ ୭ମ ଯୋଜନାର ବ୍ୟୟ ଅଟକନ ୨୭,୦୦କୋଟି ବଙ୍କା ଧାର୍ଯ୍ୟ ହୋଇଛି ବୋଲି ଦର୍ଶାଇ ଯୋଜନା କାର୍ଯ୍ୟକ୍ରମ-ଗୁଡ଼ିକର ସଫଳ ରୂପାୟନ ପାଇଁ ସମ୍ଭବ ସ-ଗ୍ରହ ଉପରେ ଗୁରୁତ୍ୱ ଆରୋପ କରିଥିଲେ ।

ଏହି ବୈଠକରେ ଯୋଜନା ଓ ସମନ୍ୱୟ ବିଭାଗର ଶାସନ ଶକ୍ତିର ତଥା ଅତିରିକ୍ତ ଉନ୍ନୟନ କମିଶନର ଶ୍ରୀ ଅବନୀକାନ୍ତ ରାୟ ଓ ସ୍ୱତନ୍ତ୍ର ଶାସନ ସଚିବ ତା ଚକ୍ରଧର ମିଶ୍ରଙ୍କ ସମେତ ବିଭାଗୀୟ ପଦସ୍ଥ ଅଧିକାରୀମାନେ ଯୋଗ ଦେଇଥିଲେ ।

ସେଦିନ ସେ ରଞ୍ଜନଗର ଡାକବଙ୍ଗଳାଠାରେ ଜିଲ୍ଲାସଭାୟ ଅଧିକାରୀମାନଙ୍କ ସହିତ ଆଲୋଚନା କରି ତାତ୍ତ୍ୱରଖାନା ଗୃହର ମରାମତି ନିର୍ମାଣ ଓ ଅନ୍ୟାନ୍ୟ ଉନ୍ନୟନକ୍ରମ କାର୍ଯ୍ୟକ୍ରମ ସଂପର୍କରେ ସମୀକ୍ଷା କରିଥିଲେ ।

କାକୁଶୁଣ୍ୟ କାର୍ଯ୍ୟକ୍ରମ

ପୁରୀବାଣୀ ଜିଲ୍ଲାର ଖଜୁରାପଡ଼ା, ପୁରୀବାଣୀ ଓ ଫିରିଙ୍ଗିଆ ବୁକରେ ୧,୦୭୪ ଏକର ଜମିରେ କାକୁଶୁଣ୍ୟ କରାଯାଇ ଏ ପର୍ଯ୍ୟନ୍ତ ୫୯୦ଟି ଗରିବ ପରିବାରକୁ ଅଭିଆନ କରାଯାଇପାରିଛି । ଏଠାରେ ଉଲ୍ଲେଖ କରାଯାଇପାରେ ଯେ ଅଳ୍ପ ପରିଶ୍ରମରେ କାକୁଶୁଣ୍ୟରୁ ବିଶେଷ ଆୟ ହେଉଥିବାରୁ ଏଥିପ୍ରତି ଲୋକମାନଙ୍କ ମଧ୍ୟରେ ବେଶ ଆଗ୍ରହ ଦେଖାଦେଇଛି । ବିଶେଷକରି କାକୁ ଗଛ ୪ ବର୍ଷ ହେବା ପରଠାରୁ ପ୍ରତି ଗଛରୁ ଅନ୍ୟତମ ୩ କେ. କି. ହିସାବରେ ଏକ ଏକରରୁ ୪୨୦ କେ : ଲି : କାକୁ ଅମଳ ହୋଇଥାଏ, ଯାହାର ଦାମ୍ ଶୁଣି ହଜାର ଟଙ୍କାରୁ ଊର୍ଦ୍ଧ୍ୱ । ଏହାଛଡ଼ା ଏହି କାକୁଶୁଣ୍ୟମାନ କାକୁବଗିଶୁରେ ମୂଗ, ବିରି, ଚିନି ଆଦି ଆଭ୍ୟନ୍ତରୀଣକରି ଅଧିକ ଆୟ କରିଥାନ୍ତି । ତେଣୁ ମୂଲିକା ସଂରକ୍ଷଣ ବିଭାଗ ତରଫରୁ ଜିଲ୍ଲାର ବିଭିନ୍ନ ଅଞ୍ଚଳରେ ଶୁଷ୍ଟ ନହୋଇ ପଡ଼ିତ ଅବସ୍ଥାରେ ଥିବା ଜମିର ଉଲଟି ବିଧାନ କରିବା ସଙ୍ଗେ ସଙ୍ଗେ ସେସବୁ ଜମିରେ କାକୁଶୁଣ୍ୟ କରି ଗ୍ରାମାଞ୍ଚଳ ଗରିବ ଆଦିବାସୀ ଓ ହରିଜନ ପରିବାରଙ୍କ ମଧ୍ୟରେ ବଣ୍ଟନ କରାଯାଉଛି । ଗତ ଅଗଷ୍ଟ ୩୧ ତାରିଖରେ ଖଜୁରାପଡ଼ା ବୁକର ଗୁଡ଼ାରି ପଞ୍ଚାୟତରେ ୩୮ଟି ଗରିବ ପରିବାରଙ୍କ ମଧ୍ୟରେ ଯଥାକ୍ରମେ କାକୁ ଫସଲ ହୋଇଥିବା ।

ଗ୍ରାମାଂଚଳର ଗରିବ ପରିବାରଙ୍କ ଅର୍ଥନୈତିକ ଅଭିଆନ କାର୍ଯ୍ୟକ୍ରମ ଅନୁଯାୟୀ ସମଗ୍ର ଜିଲ୍ଲାରେ ଏ ପର୍ଯ୍ୟନ୍ତ ୨,୭୭୮ ଏକର ଜମିରେ ମୂଲିକା ସଂରକ୍ଷଣ ବିଭଗ କରିଆରେ କାକୁଶୁଣ୍ୟ କରାଯାଇ ପ୍ରାୟ ୧,୩୪୦ ଟି ଗରିବ ପରିବାରକୁ ଅଭିଆନ କରାଯାଇ ପାରିଛି ।

ତାକୁଶୁଣ୍ୟକାର୍ଯ୍ୟକ୍ରମ ପାଇଁ ଆଧ୍ୟାତ୍ମିକ ସହଯାତି

୧୯୮୫ ସେପ୍ଟେମ୍ବର ୧୦ ତାରିଖରେ ସ୍ୱାସ୍ଥ୍ୟ ରାଷ୍ଟ୍ରମନ୍ତ୍ରୀ ଶ୍ରୀ ହେମାନନ୍ଦ ବିଶ୍ୱାଳ ବ୍ରହ୍ମପୁର ପୌର ପରିଷଦ କାଉନ୍ସିଲର-ମାନଙ୍କ ସହିତ ସହରର ପରିଚ୍ଛନ୍ନତା ଓ ପରିବେଶ ସୁରକ୍ଷା ସଂପର୍କରେ ଆଲୋଚନା କରିଥିଲେ । ସେ କାଉନ୍ସିଲରମାନଙ୍କୁ ସୂଚନା ଦେଇ କହିଲେ ଯେ ପୌରସଂସ୍ଥା ଓ ସ୍ୱାସ୍ଥ୍ୟ ବିଭାଗର ମିଳିତ ଉଦ୍ୟମରେ ବ୍ରହ୍ମପୁର ସହରର ସ୍ୱାସ୍ଥ୍ୟସେବା କାର୍ଯ୍ୟକ୍ରମରେ ବ୍ୟାପକ ଉନ୍ନତି ଆଣିହେବ । ମ୍ୟାଲେରିଆ, ବୁଷ୍ଟ, ଯକ୍ଷ୍ମା, ବସନ୍ତ, ଅକ୍ଷୁର୍ ଦୂରୀକରଣ ଏବଂ ପରିବାର କଲ୍ୟାଣ କାର୍ଯ୍ୟ-କ୍ରମକୁ ଯଥାଯଥଭାବରେ ମୁକାବିଲ କରିବା ପାଇଁ ସେ ପୌର ସଂସ୍ଥାର ସହଯୋଗ କାମନା କରିଥିଲେ ।

ସଂଧ୍ୟାରେ ମନ୍ତ୍ରୀ ମହୋଦୟ ମହାରାଜା କୃଷ୍ଣଚନ୍ଦ୍ର ଗଜପତି ମେଡିକାଲ କଲେଜର ହାଉସ୍ ଅଫିସର ଆସୋସିଏସନ୍ର ବାର୍ଷିକ ଉତ୍ସବରେ ପୌରୋହିତ୍ୟ କରି ୭ମ ଯୋଜନା କାଳରେ ମେଡିକାଲ କଲେଜଗୁଡ଼ିକୁ ଅତ୍ୟାଧୁନିକ ଯନ୍ତ୍ରପାତି ଯୋଗାଇ ଦିଆଯିବାର କାର୍ଯ୍ୟକ୍ରମ ସଂପର୍କରେ ସୂଚନା ଦେଇଥିଲେ । ଏହା ବ୍ୟତୀତ ସଂପ୍ରତି ମେଡିକାଲ କଲେଜଗୁଡ଼ିକରେ ଦେଖାଦେଇଥିବା ବିଭିନ୍ନ ସମସ୍ୟା ସଂପର୍କରେ ସରକାର ସଚେତନ ଅଛନ୍ତି ଏବଂ ଗ୍ରାମାଞ୍ଚଳରେ ନିୟୁତ ତାତ୍ତ୍ୱରମାନଙ୍କୁ ଗ୍ରାମାଭିମୁଖୀ କରାଇବା ଉଦ୍ଦେଶ୍ୟରେ କେତେକ ପ୍ରୋଫାୟନ ଦେବା ଲାଗି ଚିତା ଜଗୁଛନ୍ତି ବୋଲି ସେ ସୂଚନା ଦେଇଥିଲେ ।

୧୧ ତାରିଖରେ ସେ ରଞ୍ଜନଗର ନିର୍ବାଚନ ମଣ୍ଡଳୀର ସାଂଗପୁର ଓ ଗୋବରା ସ୍ୱାସ୍ଥ୍ୟକେନ୍ଦ୍ର ଏବଂ ରଞ୍ଜନଗର ଉପଖଣ୍ଡ ଚିକିତ୍ସାଳୟ ପରିଦର୍ଶନ କରି ରୋଗୀମାନଙ୍କ ଉଚ୍ଚ ମତ ବିଷୟ ତଥା ଚିକିତ୍ସା କେନ୍ଦ୍ରର ସମସ୍ୟା ସଂପର୍କରେ ପଚାରି ବୁଝିଥିଲେ ।

'ଉଦ୍ଧୃତ' ଜନ ସୋପାଣ ପ୍ରକଳ୍ପ

ସେପ୍ଟେମ୍ବର ୫ ତାରିଖରେ ମୁଖ୍ୟମନ୍ତ୍ରୀ ଶ୍ରୀ ଜାନକୀ ବରୁର ପଟ୍ଟନାୟକ ଦାଲେଶ୍ୱର ଜିଲ୍ଲାର ଉପକୂଳବର୍ତ୍ତୀ ଗ୍ରାମବାସୀ ସମେତ ପଞ୍ଚପଡ଼ା, ବରେଇପୁର ଓ ସଂପୁର ଗ୍ରାମ ପାଇଁ ତାନିତା ସହାୟତାରେ ସଂପୂର୍ଣ୍ଣ ହୋଇଥିବା ପାଇପ୍-କବ୍ ଯୋଗାଣ ପ୍ରକଳ୍ପରୁ ଜନସାଧାରଣଙ୍କ ବିପୁଳ ଉତ୍ସାହ-ଉଦ୍‌ଘୋଷଣା ମଧ୍ୟରେ ଉଦ୍‌ଘାଟନ କରିଛନ୍ତି । ରାଜ୍ୟର ଲୁଣି ଅଞ୍ଚଳ ଅନ୍ତର୍ଭୁକ୍ତ ତଥା ଉତ୍ତର କଳକୂଷ ୨୦ଟି ବୁକ୍ରେ ୩ଟି ପର୍ଯ୍ୟାୟରେ ପାନୀୟ ଜଳର ବ୍ୟବସ୍ଥା କରିବା ଲାଗି ତେନ୍ତୁଳି ସରକାର ଗତବର୍ଷ ଯେଉଁ ବ୍ୟାପକ ଯୋଜନାକୁ ଅନୁମୋଦନ କରିଥିଲେ, ତନ୍ମଧ୍ୟରେ ଗ୍ରାମବାସୀ ପାଇଁ ନିର୍ଦ୍ଧାରିତ ଏହି ପ୍ରକଳ୍ପ

ଅତରୁଣ । ଏଥିପାଇଁ ଗତ ମାସ ୧୬ ତାରିଖରେ ଭାରତ ସରକାର ଓ ଡେମ୍‌ନାକ ସରକାରଙ୍କ ମଧ୍ୟରେ ଦ୍ଵିପାର୍ଶ୍ଵିକ ଚୁକ୍ତି ସ୍ଵାକ୍ଷରିତ ହୋଇଥିଲା ଏବଂ ପ୍ରଥମ ପର୍ଯ୍ୟାୟରେ ଜଳ ଯୋଗାଣ କରିବା ପାଇଁ ଗୁନ୍ଦବାଲି, ରାଜକନିକା ଓ ଡେମ୍‌ନାକ ବୁକ୍‌ମାଟିକୁ ଚିହ୍ନଟ କରାଯାଇଥିଲା ।

ଏହି ଉପଲକ୍ଷେ ଗୁନ୍ଦବାଲିଠାରେ ଆୟୋଜିତ ଏକ ବିରାଟ ଜନ ସମାବେଶରେ ମୁଖ୍ୟ ଅତିଥିରୂପେ ଉଦ୍‌ବୋଧନ ଦେଇ ମୁଖ୍ୟମନ୍ତ୍ରୀ କହିଲେ ଯେ ପ୍ରାୟ ୯ କୋଟି ଟଙ୍କା ବ୍ୟୟ ଅଟକଳରେ ଏହି ପ୍ରଥମ ପର୍ଯ୍ୟାୟ କାର୍ଯ୍ୟକ୍ରମ ହାତକୁ ନିଆଯାଇଛି । ଏଥିପାଇଁ 'ତାନିତା' ୭ କୋଟି ୫୫ଲକ୍ଷ ଟଙ୍କା ଆର୍ଥିକ ସାହାଯ୍ୟ ଦେବେ ଏବଂ ଚୁକ୍ତି ଅନୁସାରେ ଏହାର ସମସ୍ତ କାର୍ଯ୍ୟ ୧୯୮୭ ମସିହା ମାର୍ଚ୍ଚ ମାସ ସୁଦ୍ଧା ସମ୍ପୂର୍ଣ୍ଣ କରାଯିବ । ୧୮ ଲକ୍ଷ ୯୬ ହଜାର ୮୦୦ ଟଙ୍କା ବ୍ୟୟରେ ପୂର୍ଣ୍ଣାଙ୍ଗ ହୋଇଥିବା ଗୁନ୍ଦବାଲି ଜଳ ଯୋଗାଣ ପ୍ରକଳ୍ପ ଦ୍ଵାରା ଦୀର୍ଘଦିନରୁ ଜଳକଷ୍ଟ ଭୋଗୁଥିବା ସ୍ଥାନୀୟ ଅଧିବାସୀମାନେ ଉପକୃତ ହୋଇପାରିବେ । ବର୍ତ୍ତମାନ ସେହିସବୁ ଅଞ୍ଚଳକୁ ଦୈନିକ ୧୦ ଲକ୍ଷ ୮ ହଜାର ଲିଟର ଓ ମୁଣ୍ଡପିତ୍ତା ୯୬ ଲିଟର ଜଳ ଯୋଗାଇ ଦିଆଯିବ ବୋଲି ସୂଚନା ଦେଇ ମୁଖ୍ୟମନ୍ତ୍ରୀ କହିଲେ ଯେ ଏହି ଚୁକ୍ତି ଅନୁଯାୟୀ ଗୁନ୍ଦବାଲି ବୁକ୍‌ମାଟି ୨୬୩ଟି ଗ୍ରାମରେ ମଧ୍ୟ ସମୁଦାୟ ୪୪୮ଟି ନୂତନ ନଳକୂପ ବସାଯିବ । ଏହା ବ୍ୟତୀତ ବୁକ୍‌ମାଟି ଥିବା ୨୩୩ଟି ପୁରୁଣା ନଳକୂପରେ ହାତପଂପ ବଦଳା ଯାଇ ଭଲତ ହାତ ପଂପସବୁ ବସାଯିବ । ଏହା ଫଳରେ ସେହିସବୁ ଗ୍ରାମର ଲକ୍ଷାଧିକ ଲୋକ ଉପକୃତ ହୋଇପାରିବେ ବୋଲି ସେ ଆଶା ପ୍ରକାଶ କରିଥିଲେ ।

ମୁଖ୍ୟମନ୍ତ୍ରୀ ପୁଣି କହିଲେ ଯେ ଓଡ଼ିଶା ପରି ଏକ ଗ୍ରାମବହୁଳ ରାଜ୍ୟରେ ଦାରିଦ୍ର୍ୟ ଓ ଦେକାରୀ ସମସ୍ୟା ଯେପରି ପୃଷ୍ଠଭୂତ ହୋଇ ରହିଥିଲା, ତାହାର ବିଲୋପ ଦିଗରେ ଗତ ଶ୍ଵଷ୍ଟ ଯୋଜନା କାଳଠାରୁ ସରକାର ଯୋଜନାବଦ୍ଧ ଉଦ୍ୟମ କରିଆସୁଛନ୍ତି । ଉପକୂଳବର୍ତ୍ତୀ ଲୁଣି ଅଞ୍ଚଳରେ ପାନୀୟ ଜଳ ଯୋଗାଣ, ଜଳସେଚନ, ଜଳ ନିଷ୍ଠାସନ, ବୃକ୍ଷ ରୋପଣ ଓ ଲୁଣିବନ୍ଧ ଗୁଡ଼ିକର ଦୂତୀକରଣ, ଏହିପରି ୫ଟି ମୁଖ୍ୟ ସମସ୍ୟା ରହିଛି । ଏହିସବୁ ଅଞ୍ଚଳରେ ଜଳସେଚନ ଗୁଣି ଭଠା ଜଳସେଚନ ପଦ୍ଧତି ପରିବର୍ତ୍ତେ 'କ୍ଵିକ୍ ଜଳସେଚନ' ହିଁ ଉପାଦେୟ ବୋଲି ମତବ୍ୟକ୍ତକରି ମୁଖ୍ୟମନ୍ତ୍ରୀ କହିଲେ ଯେ ଲୁଣା କୁଆରକୁ ପ୍ରତିରୋଧ କରିବା ପାଇଁ ନଦୀମୁହାଣଗୁଡ଼ିକରେ ବନ୍ଧ ଓ କବାଟ ନିର୍ମାଣ କରିବା ଆବଶ୍ୟକ । ସମୁଦ୍ରକୂଳରେ ୫ ମାଇଲ ଓସାରର ଡାକ୍‌ଗଛ ଲତ୍ୟାଦି ରୋପଣ କରିବା, ପ୍ରତ୍ୟେକ ବୁକ୍‌ମାଟି ଅର୍ଦ୍ଧ-ଶିକ୍ତିତ ସୁବକମାନଙ୍କୁ ଧନାତ୍ମକ ଶିକ୍ଷା ଦେବା ଲାଗି ଚାଲିମ କେନ୍ଦ୍ର ଖୋଲିବା ଏବଂ ଛୋଟ ଜଳକାରଖାନା ବସାଇବା ଦିଗରେ ସରକାର ଗୁରୁତ୍ଵ ଆରୋପ କରୁଛନ୍ତି ବୋଲି ମୁଖ୍ୟମନ୍ତ୍ରୀ ସୂଚନା ଦେଇଥିଲେ । ସ୍ଥାନୀୟ କଲେଜକୁ ଚଳିତବର୍ଷଠାରୁ ସାହାଯ୍ୟ ଦିଆଯିବ ଏବଂ କଲେଜ ରାସ୍ତାର ଭଲତ କରାଯିବା ସଙ୍ଗେ ସଙ୍ଗେ ସମସ୍ତ ରାଜ୍ୟରେ ଜଳପଥର ବିକାଶ କରାଯିବ ବୋଲି ସେ ପ୍ରକାଶ କରିଥିଲେ ।

ଉତ୍ତରରେ ପୌରୋହିତ୍ୟ କରି ନଗର ଉନ୍ନୟନ ରାଷ୍ଟ୍ରମନ୍ତ୍ରୀ ଶ୍ରୀ ତନରୁଧର ଉତ୍ତାଙ୍କା କହିଲେ ଯେ ବିଦ୍ୟୁତ୍‌ଶକ୍ତି ଅଭାବରେ

ଗୁନ୍ଦବାଲି ଅଞ୍ଚଳରେ ଜଳ ଯୋଗାଣ ଅବ୍ୟାହତ ରହିବ ବେତଲକ୍ଷ ଟଙ୍କା ବ୍ୟୟରେ ଏକ ଡିକେଲ କେବଳ ବସାଯିବ । ଓଡ଼ିଶାର ଗ୍ରାମ୍ୟ ଜଳ ଯୋଗାଣ କେବଳ ଅଗ୍ରଗତି ଉଲ୍ଲେଖନୀୟ ବୋଲି ଦର୍ଶାଇ ଶ୍ରୀ ଉତ୍ତାଙ୍କା କହିଲେ ଗତ ମଇ ମାସ ଶେଷ ସୁଦ୍ଧା ଭାରତ ଚିହ୍ନଟ ଓ ଅନ୍ୟ ଗ୍ରାମଗୁଡ଼ିକରେ ସର୍ବମୋଟ ୬୪,୮୪୫ଟି ନଳକୂପ ବସାଯାଇ ତନୁଧ୍ୟରେ ଗୁନ୍ଦବାଲି ବୁକ୍‌ମାଟିରେ ବସାଯାଇଥିବା ୬୬୫ଟି ନଳକୂପ ।

ପୂର୍ବରୁ ସ୍ଵାଗତ ଭାଷଣ ଦେଇ ବରାଣାସ ଶାସନ ଶ୍ରୀ ପ୍ରସନ୍ନ କୁମାର ମିଶ୍ର କହିଲେ ଯେ ରାଜ୍ୟର ୨୦ଟି ବୁକ୍‌ମାଟିରେ ଏହି 'ତାନିତା' ଯୋଜନା କାର୍ଯ୍ୟକାରୀ ହୋଇ ଯାଉଥିବାରୁ ମଧ୍ୟବରକାଳୀନ ବ୍ୟବସ୍ଥାରୂପେ ଆଦୌ ନଥିବା ଗ୍ରାମମାନଙ୍କରେ ଅଗତଃ ୧ଟି ଲେଖାଏଁ ବସାଇବାକୁ ମୁଖ୍ୟମନ୍ତ୍ରୀ ନିର୍ଦ୍ଦେଶ ଦେଇଛନ୍ତି । ଏଥିରୁ ଚଳିତ ବର୍ଷ ଅର୍ଥ ମଞ୍ଚୁର କରାଯାଇଛି ଏବଂ ଉଚ୍ଚମଧ୍ୟ ୨୪ଟି ନଳକୂପ ବସାଯାଇ ସାରିଲାଣି ।

ଏହି ଉତ୍ତରରେ ଅନ୍ୟମାନଙ୍କ ମଧ୍ୟରେ ଶିକ୍ଷା ଓ ଯୁବ କଲ୍ୟାଣ ମନ୍ତ୍ରୀ ଶ୍ରୀ ସଦୁନାଥ ଦାଶ ମହାପାତ୍ର ଏବଂ ଡେମ୍‌ନାକ ସରକାରଙ୍କ ପ୍ରତିନିଧି ଶ୍ରୀ ଷ୍ଟିଫେନ୍ ଭାମ୍ ପ୍ରମୁଖ ବ୍ୟକ୍ତିମାନେ ମଧ୍ୟ ଭାଷଣ ଦେଇଥିଲେ ।

କେନ୍ଦୁଝର ଗ୍ରାମ୍ୟ ଉନ୍ନୟନ ସଂସ୍ଥା

ଗତ ୫ ବର୍ଷ ମଧ୍ୟରେ କେନ୍ଦୁଝର ଜିଲ୍ଲାରେ ଅର୍ଥନୈତିକ ଅଭିଯାନ କାର୍ଯ୍ୟକ୍ରମାନୁଯାୟୀ ୧୫,୧୪୧ଟି ପରିବାର ଉପକୃତ ହୋଇଛନ୍ତି ଏବଂ ଏଥିନିମନ୍ତେ ୧ କୋଟି ୪୨ ଲକ୍ଷ ୨୦ ହଜାର ଟଙ୍କା ଖର୍ଚ୍ଚ କରାଯାଇଛି । ସଂପୃତି ଜିଲ୍ଲାପାଳ ଶ୍ରୀ ଜୟନ୍ତ କୁମାର ଦେବଙ୍କ ଅଧ୍ୟକ୍ଷତାରେ ଅନୁଷ୍ଠିତ ଜିଲ୍ଲା ଗ୍ରାମ୍ୟ ଉନ୍ନୟନ ସଂସ୍ଥାର ଏକ ସମାକ୍ଷା ବୈଠକରୁ ଏହା ପ୍ରକାଶ ପାଇଛି ।

ସମାକ୍ଷାରୁ ପ୍ରକାଶ ଯେ ଗତ ଆର୍ଥିକ ବର୍ଷ ମଧ୍ୟରେ ସମନ୍ୱିତ ଗ୍ରାମ୍ୟ ଉନ୍ନୟନ କାର୍ଯ୍ୟକ୍ରମାନୁଯାୟୀ ୨,୮୦୦ ପରିବାରର ବିଭିନ୍ନ ଧରା ମାଧ୍ୟମରେ ଅର୍ଥନୈତିକ ଉନ୍ନତି କରାଯିବାର ବିଭିନ୍ନ ଧରା ମାଧ୍ୟମରେ ଅର୍ଥନୈତିକ ଉନ୍ନତି କରାଯାଇଛି । ତନୁଧ୍ୟରେ ୧,୫୨୫ଟି ଚଫସିଲଭୁକ୍ତ ଜାତି ପରିବାର ଓ ୪,୨୭୫ଟି ଚଫସଲଭୁକ୍ତ ଉପଜାତି ପରିବାର ଅତରୁଣ । ଏ ବାବଦରେ ୯୯ ଲକ୍ଷ ୩ ହଜାର ଟଙ୍କା ଖର୍ଚ୍ଚ କରାଯାଇଛି । ସେହିପରି ଉକ୍ତ ବର୍ଷରେ ଅର୍ଥନୈତିକ ଅଭିଯାନ କାର୍ଯ୍ୟକ୍ରମାନୁଯାୟୀ ଜିଲ୍ଲାର ୩,୮୭୦ଟି ପରିବାରର ଅର୍ଥନୈତିକ ଉନ୍ନତି କରାଯାଇଛି ।

ପ୍ରଧାନମନ୍ତ୍ରୀଙ୍କ ବହୁଳ କାର୍ଯ୍ୟକ୍ରମାନୁଯାୟୀ ୧୪,୭୨୭ଟି କ୍ଷୁଦ୍ର ଓ ନାମମାତ୍ର ଗୁଣାକୁ ସାର ଓ ବିହନ ମିଳି କିଛି ଏବଂ ଜଳସେଚନର ସୁବିଧା ଯୋଗାଇ ଦେଇ ଜମିର ମାନ ଉନ୍ନତ ଓ ଉତ୍ପାଦନ ବୃଦ୍ଧି କରାଯାଇଛି । ଏ ବାବଦରେ ୪୮ ଲକ୍ଷ

୨୬ ହଜାର ଟଙ୍କା ଖର୍ଚ୍ଚ କରାଯାଇଛି । ଗ୍ରାମ୍ୟ ଶ୍ରମିକ କର୍ମ
ଯୋଗାଣ କାର୍ଯ୍ୟକ୍ରମରେ ସମୁଦାୟ ଖର୍ଚ୍ଚର ଶତକଡ଼ା ୫୦ରାଗ
ରାଷ୍ଟ୍ରା ନିର୍ମାଣ, ଶତକଡ଼ା ୨୦ ରାଗ ସାମାଜିକ ବନାକରଣ
ଓ ଅବଶିଷ୍ଟ ଅର୍ଥ ସୁରକ୍ଷା ନିର୍ମାଣ ବାବଦରେ ଖର୍ଚ୍ଚ କରାଯାଇଛି ।

୧୯୮୨-୮୩ରୁ ଏପର୍ଯ୍ୟନ୍ତ କିଲ୍ଲାରେ ୧,୮୧୬ କଣ ଗୋଟି
ଶ୍ରମିକଙ୍କୁ ଚିହ୍ନଟ କରାଯାଇ ସେମାନଙ୍କ ମଧ୍ୟରୁ ୧,୧୪୩
କଣକୁ ଅଭିଆନ କରାଯାଇଛି ଓ ସେ ବାବଦରେ ୩୯ ଲକ୍ଷ
୨୬ ହଜାର ଟଙ୍କା ଖର୍ଚ୍ଚ କରାଯାଇଛି । ଗତ ଆର୍ଥିକ ବର୍ଷରେ
୧୭୫ଟି ଗୋବର ଗ୍ୟାସ ପୁଞ୍ଜ ନିର୍ମାଣ କରିବାର ଲକ୍ଷ୍ୟ ଧାର୍ଯ୍ୟ
ହୋଇଥିବା ସ୍ଥଳେ ୧୮୨ଟି ପୁଞ୍ଜ ନିର୍ମାଣ କରାଯାଇଛି ଏବଂ
୧୫୫ଟି ବର୍ଷରେ ୨୫୦ଟି ପୁଞ୍ଜ ନିର୍ମାଣ କରାଯିବାର ଲକ୍ଷ୍ୟ
ଧାର୍ଯ୍ୟ କରାଯାଇଛି ।

୭ମ ଯୋଜନା କାଳ ମଧ୍ୟରେ ସମନ୍ୱିତ ଗ୍ରାମ୍ୟ
ଉତ୍ପାଦନ କାର୍ଯ୍ୟକ୍ରମାୟା ପ୍ରତ୍ୟେକ ବ୍ଲକ୍ରେ ନୂଆକରି
୨୦୦ଟି ପରିବାରକୁ ଚିହ୍ନଟ କରାଯାଇ ସେମାନଙ୍କ ଅର୍ଥନୈତିକ
ଉନ୍ନତି ନିମନ୍ତେ ସମସ୍ତ ପ୍ରକାର ବ୍ୟବସ୍ଥା କରିବାକୁ ବୈଠକରେ
ସ୍ଥିର କରାଯାଇଛି ଏବଂ ଗତ ୫ବର୍ଷ ମଧ୍ୟରେ ଅର୍ଥନୈତିକ
ଉନ୍ନତି କାର୍ଯ୍ୟକ୍ରମାୟା ଯେଉଁ ପରିବାରଗୁଡ଼ିକ ସାହାଯ୍ୟ
ପାଇଛନ୍ତି, ସେଗୁଡ଼ିକୁ ସମାକ୍ଷା କରାଯାଇ ଦରକାର ପଡ଼ିଲେ
ସେମାନଙ୍କର ଅର୍ଥନୈତିକ ଉନ୍ନତି ନିମନ୍ତେ ଅଧିକ ସାହାଯ୍ୟ
ଯୋଗାଇ ଦେବାର ମଧ୍ୟ ବୈଠକରେ ସିଦ୍ଧାନ୍ତ କରାଯାଇଛି ।

ଏହା ବ୍ୟତୀତ ଏହି ବୈଠକରେ ଜିଲ୍ଲାର ସାମାଜିକ
ବନାକରଣ, ସେଚକ୍ରମ ଖନନ ଓ ବିଦ୍ୟୁତ୍ କରଣ, ଉଠା
କଳସେଚନ, ତପସିଲଭୁତ ଜାତିମାନଙ୍କ ଅର୍ଥନୈତିକ ଉନ୍ନତି
ନିମନ୍ତେ ଆର୍ଥିକ ସାହାଯ୍ୟ, ଜାତୀୟ କର୍ମ ଯୋଗାଣ ପ୍ରଭୃତି
କାର୍ଯ୍ୟକ୍ରମଗୁଡ଼ିକର ଅଗ୍ରଗତି ସଂପର୍କରେ ସମାକ୍ଷା କରାଯାଇଥିଲା ।

ଏହି ବୈଠକରେ ବିଧାୟକ ସର୍ବଶ୍ରୀ ଜୟଦେବ ଜେନା,
ହୁସୈନେଶ ନାୟକ, ଛୋଟରାୟ ମାଝୀ, ପ୍ରାଣ ଦଲାଇ ନାୟକ
ଓ ଧନୁର୍ଜୟ ମଗୁରୀ ଏବଂ କିଲ୍ଲସଭାୟ ଅଧିକାରୀମାନେ
ଯୋଗଦେଇ ଆଲୋଚନାରେ ଅଂଶ ଗ୍ରହଣ କରିଥିଲେ ।

ନେହେରୁ ଯୁବକେନ୍ଦ୍ର ରାଜ୍ୟ ସାଂଗଠନିକ ବୈଠକ

ନେହେରୁ ଯୁବକେନ୍ଦ୍ରଗୁଡ଼ିକୁ ରାଜ୍ୟର ଗ୍ରାମ୍ୟ ଅଣ-ଛାତ୍ର
ଯୁବକମାନଙ୍କ କଲ୍ୟାଣ ନିମନ୍ତେ ଆହୁରି ଅଧିକ ସକ୍ରିୟ
କରାଯାଇଛି ବୋଲି ଶିକ୍ଷା ଓ ଯୁବ କଲ୍ୟାଣ ମନ୍ତ୍ରୀ ଶ୍ରୀ ଯଦୁନାଥ
ଦାଶ ମହାପାତ୍ର ପ୍ରକାଶ କରିଛନ୍ତି ।

ସେପ୍ଟେମ୍ବର ୬ତାରିଖରେ ସଚିବାଳୟଠାରେ ଅନୁଷ୍ଠିତ
ନେହେରୁ ଯୁବକେନ୍ଦ୍ର ରାଜ୍ୟ ସାଂଗଠନିକ କମିଟି ବୈଠକରେ
ଅଧ୍ୟକ୍ଷତା କରି ଶ୍ରୀ ଦାଶ ମହାପାତ୍ର ଏହି ମନ୍ତବ୍ୟ ଦେଇଥିଲେ ।
ରାଜ୍ୟରେ କେନ୍ଦ୍ର ଅନୁଦାନରେ କଟକ, ପୁରୀ ଓ ବାଲେଶ୍ୱର
ଜିଲ୍ଲା ବ୍ୟତୀତ ଅନ୍ୟ ୧୦ଟି ଜିଲ୍ଲାରେ ନେହେରୁ ଯୁବକେନ୍ଦ୍ର
କାର୍ଯ୍ୟକ୍ରମ ଶୁଭ କରାଯାଇଛି । ଅବଶିଷ୍ଟ ୩ଟି ଜିଲ୍ଲାରେ

ଏହା କାର୍ଯ୍ୟକାରୀ କରିବାକୁ ଭାରତ ସରକାରଙ୍କୁ ଅନୁରୋଧ
କରାଯାଇଛି । ସର୍ବଶ୍ରେଷ୍ଠ ଜିଲ୍ଲା ସଂଯୋଜକମାନଙ୍କୁ ସେମାନଙ୍କ
ଉଲ୍ଲେଖନୀୟ କାର୍ଯ୍ୟ ପାଇଁ ପରସ୍କାର ଦେବାକୁ ଏହି ବୈଠକରେ
ସ୍ଥିର କରାଯାଇଛି । ଜିଲ୍ଲାରେ ସ୍ୱେଚ୍ଛାସେବକ ଓ ସ୍ୱେଚ୍ଛା-
ସେବିକା ନିଯୁକ୍ତି, ନେହେରୁ ଯୁବକେନ୍ଦ୍ର ଦ୍ୱାରା ବିଭିନ୍ନ
ଧର୍ମରେ ତାଲିମପ୍ରାପ୍ତ ଯୁବକ ଓ ଯୁବତୀମାନଙ୍କୁ ଜିଲ୍ଲା ଗ୍ରାମ୍ୟ
ଉତ୍ପାଦନ ସଂସ୍ଥା କରିଆରେ ଆମ୍ଭ ନିଯୁକ୍ତି ସୁବିଧା ଦେବା
ପାଇଁ ପଦକ୍ଷେପ ନେବାକୁ ମଧ୍ୟ ସ୍ଥିର କରାଯାଇଛି । ବିଜ୍ଞାନ,
କାରିଗରୀ ଓ ପରିବେଶ ବିଭାଗ ପକ୍ଷରୁ କରାଯାଇଥିବା
'ପ୍ରକୃତି ମିତ୍ର' ପ୍ରତିଯୋଗତାରେ ଗ୍ରାମ୍ୟ ଯୁବକମାନେ ଯେପରି
ରାଗ ନେଇ ପାରିବେ, ସେଥିପାଇଁ କେନ୍ଦ୍ରମାନଙ୍କ ପକ୍ଷରୁ
ଯୁବକ ସଂଘ ଓ ସ୍ୱେଚ୍ଛାସେବୀ ସଂସ୍ଥାମାନଙ୍କୁ ପ୍ରବର୍ତ୍ତାଇବା
ସଂପର୍କରେ ସ୍ଥିର ହୋଇଛି । ରାଜସ୍ଥାନରେ 'ବାୟୋଗ୍ୟାସ'
ସ୍ଥାପନ ଏବଂ ପରିବାର କଲ୍ୟାଣ କାର୍ଯ୍ୟକ୍ରମରେ କେନ୍ଦ୍ରମାନେ
ଉଦ୍ୟମ କରିବାକୁ ଜିଲ୍ଲା ସଂଯୋଜକମାନଙ୍କୁ ପରାମର୍ଶ
ଦିଆଯାଇଥିଲା । ପାଟିଆରସିତ ଜାତୀୟ ଜାତୀୟ ଅନୁଷ୍ଠାନ
ପକ୍ଷରୁ ନେହେରୁ ଯୁବକେନ୍ଦ୍ରମାନଙ୍କୁ ପ୍ରତ୍ୟେକଙ୍କୁ ୨କଣ ଲେଖାଏଁ
ବିଭିନ୍ନ ଜିଲ୍ଲାର ଆବଶ୍ୟକତା ଅନୁଯାୟୀ ଜାତୀୟ ତାଲିମ ଶିକ୍ଷକ
ଯୋଗାଇ ଦିଆଯାଏ । ଯେଉଁ ଜିଲ୍ଲାରେ ୨ କଣ ଜାତୀୟ ତାଲିମ
ଶିକ୍ଷକ ନାହାନ୍ତି, ତାହା ଶୀଘ୍ର ପୂରଣ ନିମନ୍ତେ ସଂପୃକ୍ତ
ସଂସ୍ଥାକୁ ଅନୁରୋଧ କରିବାକୁ ବୈଠକରେ ସ୍ଥିର କରାଯାଇଛି ।

ଗତବର୍ଷ ନେହେରୁ ଯୁବକେନ୍ଦ୍ର ପକ୍ଷରୁ କାର୍ଯ୍ୟ କରାଯାଇ-
ଥିବା ବିଭିନ୍ନ କାର୍ଯ୍ୟକ୍ରମ, ଯଥା-ପୌଡ଼ଶିକ୍ଷା କେନ୍ଦ୍ରରେ ୨୪୦
କଣ ପ୍ରୌଢ଼ଙ୍କୁ ଶିକ୍ଷାଦାନ, ବିଭିନ୍ନ କେନ୍ଦ୍ର ପକ୍ଷରୁ ୩୩ଟି
ଧର୍ମାତ୍ମକ ତାଲିମ କେନ୍ଦ୍ରଦ୍ୱାରା ୯୫୨ ଜଣଙ୍କୁ କାଠକାମ,
ସାରକେଇ ମରାମତି, ଦରଜି ଓ ଏମ୍ବ୍ରୋଇଡ଼ା ଉତ୍ପାଦି
କାର୍ଯ୍ୟରେ ତାଲିମ ଦିଆଯାଇଛି । କେନ୍ଦ୍ର ପକ୍ଷରୁ ୧୦୩ଟି
ସଂସ୍କୃତିକ କାର୍ଯ୍ୟକ୍ରମ, ଜାତୀୟ ତାଲିମ କେନ୍ଦ୍ର ପକ୍ଷରୁ ୪୨ଟି
ତାଲିମ, ଶିବିର ପ୍ରତିଷ୍ଠା କରାଯାଇଥିବା କଥା ବୈଠକରେ
ପ୍ରକାଶ ପାଇଥିଲା ।

ଏହି ବୈଠକରେ ଶିକ୍ଷା ଓ ଯୁବ କଲ୍ୟାଣ ବିଭାଗର
ଯୁଗ୍ମ ଶାସନ ସଚିବ ଶ୍ରୀ ସୁଶୀଳ କୁମାର ଦାସ; ବିଜ୍ଞାନ,
କାରିଗରୀ ଓ ପରିବେଶ ବିଭାଗର ବରିଷ୍ଠ ବୈଜ୍ଞାନିକ
ଶ୍ରୀ ରାଧାନୋହନଙ୍କ ସମେତ ବିଭିନ୍ନ ଜିଲ୍ଲାର ନେହେରୁ ଯୁବକେନ୍ଦ୍ର
ଜିଲ୍ଲା ସଂଯୋଜକମାନେ ଯୋଗ ଦେଇ ଆଲୋଚନାରେ ଅଂଶ
ଗ୍ରହଣ କରିଥିଲେ ।

ଅଧିକ ମାରୁଧର୍ମ କୌଶଳ

ସଂପ୍ରତି ପୁରୀ ପେଣ୍ଠକଠାରେ ଜନ୍ମସର୍ ଏଣ୍ଡ ଜନ୍ମସର୍
କଂପାନୀ ତରଫରୁ ସମୁଦ୍ର ମାଛଧରା କୌଶଳ ପ୍ରଦର୍ଶନ
କରାଯାଇଛି । ଉକ୍ତ କଂପାନୀ ଦ୍ୱାରା ନିର୍ମିତ କାଟାମାରାନ୍
ତଂଗ୍ରାରେ ୧୦ ଅଣ୍ଟଶକ୍ତି କ୍ଷମତା ବର୍ଣ୍ଣିଷ୍ଟ କିରୋଭିନ୍ ଗୁଡ଼ିକ
ଇଂଜିନ୍ ସଂଯୋଗ କରି ପ୍ରଥମ ଥର ୫୦୦ ଟଙ୍କା ମୂଲ୍ୟର
୨୦୦ କିଲୋଗ୍ରାମ୍ ମାଛ ଧରାଯାଇ ପାରିଛି । ପ୍ରଦର୍ଶନ ବେଳେ

ବିଭାଗୀୟ ନିର୍ଦ୍ଦେଶକ ଶ୍ରୀ ଲିଭିନସ୍ କିଣ୍ଡୋକ ସମେତ ସ୍ଥାନୀୟ ମାଛ ଧରାଜୀ, ନୋହିଆ, ଆଗ୍ରହୀ ମହ୍ୟଜୀବୀ ଓ କ-ପାନୀର ଉପପଦସ୍ତ କର୍ମକର୍ତ୍ତାମାନେ ଉପସ୍ଥିତ ଥିଲେ । ଦ୍ୱିତୀୟ ଥର ପରୀକ୍ଷାମୂଳକଭାବେ ମାତ୍ର ୬ ଘଣ୍ଟାରେ ୧୫୦ କି. ଗ୍ରାମ୍ ମାଛ ଧରାଯାଇଛି । ମାଛ ଧରାଜୀମାନେ ସାଧାରଣ ଇ-ଜିନ୍-ବିହୀନ ତଙ୍ଗାରେ ୧୦ ଘଣ୍ଟା ପରିଶ୍ରମ କରି ୫୦ କି. ଗ୍ରା. ମାଛ ଧରୁଥିବା ସ୍ଥଳେ ଜନ୍-ସନ୍ କ-ପାନୀର ବାହ୍ୟ ଇ-ଜିନ୍-ସୂତ୍ର କାଟାମାରାନ୍ ନୌକାରେ ଅଳ୍ପ ପରିଶ୍ରମରେ ଅଧିକ ମାଛ ଧରାହୋଇ ପାରୁଥିବାର କୌଶଳ ଦେଖି ନୋହିଆମାନେ ୧୦୦ଟି ଏହି ପ୍ରକାର ତଙ୍ଗା ରଖି ସୁତ୍ରରେ ସେମାନଙ୍କୁ ତୁରନ୍ତ ଯୋଗାଇ ଦେବାକୁ ଅନୁରୋଧ କରିଛନ୍ତି । ସେମାନେ ମଧ୍ୟ ଉକ୍ତ ଇ-ଜିନ୍ ଗୁଳିତ କାଟାମାରାନ୍ ତଙ୍ଗା ଉଦ୍ଧାର କରି ପ୍ରତ୍ୟକ୍ଷ ଜ୍ଞାନ କୌଶଳ ଅର୍ଜନ କରିଛନ୍ତି । ଏହି ଉନ୍ନତ ଧରଣର ତଙ୍ଗା ଦ୍ୱାରା ଉଦ୍ଧାରରେ ବେଶୀ ମାଛ ଧରି ସେମାନଙ୍କ ଜୀବିକାରେ ସାପଲ୍ୟ ଅର୍ଜନ କରିପାରିବେ ବୋଲି ଆଶା କରାଯାଇଛି ।

ଆହୁରି ଜଣାପଡ଼ିଛି ଯେ ଉକ୍ତ ଇ-ଜିନ୍-ସୂତ୍ର କାଟାମାରାନ୍ ତଙ୍ଗା ଘଣ୍ଟାରେ ୩୫ ନଟିମାଇଲ ବେଗରେ ଯାଇପାରେ । ପ୍ରଦର୍ଶନ ସମୟରେ ୨୫ ଟଙ୍କା ମୂଲ୍ୟର ୧୦ ଲିଟର କିରୋସିନ୍ ଇ-ଧନ ବାବଦକୁ ଖର୍ଚ୍ଚ ହୋଇଥିଲା । ଏଣୁ, ସ୍ୱଳ୍ପ ବ୍ୟୟତା ସଙ୍ଗେ ସଙ୍ଗେ ଅଧିକ ମାଛ-ଧରା ଯୋଗୁଁ କାଟାମାରାନ୍ ତଙ୍ଗା ପ୍ରତି ଉପସ୍ଥିତ ମହ୍ୟଜୀବୀଙ୍କ ଆଗ୍ରହ ପ୍ରକାଶ ପାଇଛି ।

ଏହି ଯୋଜନା ଅନୁଯାୟୀ ଯେଉଁ ଗ୍ରାମର ଲୋକମାନେ ପାଇଖାନା କରିବେ, ସେମାନେ ନିଜ ପକ୍ଷରୁ ଗାତ ଓ ଗାତ କରିବେ । ଅନ୍ୟାନ୍ୟ ଖର୍ଚ୍ଚ ବାବଦକୁ ରାଜ୍ୟ ସରକାର ପ୍ରତ୍ୟେକଟି ପାଇଁ ୪୩୦ ଟଙ୍କା ଖର୍ଚ୍ଚ କରିବେ । ଯୋଜନା ଅନୁଯାୟୀ ପ୍ରତ୍ୟେକ ବୁକରେ ୧୦ଟି ଗ୍ରାମରେ ଏହା କାର୍ଯ୍ୟକାରୀ ହେବ । ପ୍ରତ୍ୟେକ ଗ୍ରାମରେ ୫୦ଟି ପାଇଖାନା ବସାଯିବ । ପାଇଁ ଛାଡ଼ି କରାଯାଇଛି । ଏହା ବ୍ୟତୀତ ଉକ୍ତ ୧୧ଟି ବୁକରେ ଥିବା ଅ-ଗନପ୍ତାଡ଼ି କେନ୍ଦ୍ରଗୁଡ଼ିକରେ ଏହି କାର୍ଯ୍ୟକ୍ରମ ସାମାଜିକ ନିଆଯିବ । ପ୍ରତ୍ୟେକ ବୁକର ୧୦ଟି ଅ-ଗନପ୍ତାଡ଼ି କେନ୍ଦ୍ରରେ ୨୫ ଜଣ ବ୍ୟବହାର ଉପଯୋଗୀ ଗୋଟିଏ ଲୋଖାଏଁ ଗଠନ ଧରଣର ପାଇଖାନା ବସାଯିବ । ଏହାଛଡ଼ା ପ୍ରତ୍ୟେକ ବୁକରେ ୨୦ଟି ପ୍ରାଥମିକ ଓ ଦ୍ୱିତୀୟ ସ୍ତରରେ ୨୫୦ ଜଣ ପିଲା ବ୍ୟବହାର ଉପଯୋଗୀ ପାଇଖାନା ବସାଯିବ । ସ୍ୱେଚ୍ଛାସେବୀ ଅନୁଷ୍ଠାନମାନଙ୍କୁ ଏହି ଯୋଜନାରେ ସ-ଶୁଦ୍ଧି କରାଯାଇ ସେମାନଙ୍କ ଜରିଆରେ କିମ୍ବା ବୁକ୍ କରିପାରେ ପାଇଖାନା କରାଯିବ ।

ଏହିସବୁ କାର୍ଯ୍ୟ ତଦାରଖ କରିବାପାଇଁ ରାଜ୍ୟ ସରକାର ଶୋଷା ଉନ୍ନୟନ ଓ ଗ୍ରାମ୍ୟ ପୁନର୍ଗଠନ ବିଭାଗ ଶାସନ ସଚିବଙ୍କ ଅଧ୍ୟକ୍ଷତାରେ ଏକ ସ-ପୂତ୍ର କିରୁରେ ନିଯୁକ୍ତ ଅଧ୍ୟକ୍ଷତାରେ କମିଟିମାନ ଗଠନ କରିବା ପାଇଁ ଶିଳ୍ପ କରାଯାଇଛି ।

ଗ୍ରାମ୍ୟ ପରିମଳ ଯୋଜନା

ସମନ୍ୱିତ ଆଦିବାସୀ ଭୂମିପୁନଃ ସୃଷ୍ଟି

ସରକାର ରାଜ୍ୟରେ ଶିଶୁ ବିକାଶ ଯୋଜନା କାର୍ଯ୍ୟକାରୀ ହେଉଥିବା ବୁକ୍ଗୁଡ଼ିକ ମଧ୍ୟରୁ ୧୧ଟି ବୁକରେ ତଳିତ ବର୍ଷରୁ ଏକ ନୂତନ ଗ୍ରାମ୍ୟ ପରିମଳ ଯୋଜନା କାର୍ଯ୍ୟକାରୀ କରିବେ । ସେହି ବୁକ୍ଗୁଡ଼ିକ ହେଲା-କଟକ ଜିଲ୍ଲାର ସାଲେପୁର ଓ ଆଠଗଡ଼, ପୁରୀ ଜିଲ୍ଲାର ବ୍ରହ୍ମଗିରି ଓ ଦଶପଲ୍ଲୀ, ସମଲପୁର ଜିଲ୍ଲାର ପଦ୍ମପୁର ଓ ପାଇକମାକ, ବାଲେଶ୍ୱର ଜିଲ୍ଲାର ନାରଗିରି, ଗଞ୍ଜାମ ଜିଲ୍ଲାର ଖଲିକୋଟ ଓ ବୁକୁଡ଼ାଖଣ୍ଡ ଏବଂ ଦେଙ୍କାନାଳ ଜିଲ୍ଲାର ଆଠମଲିକ ଓ ପାଇଲହତା ଯୋଜନା ବାବଦରେ ପ୍ରାୟ ୪୫ ଲକ୍ଷ ଟଙ୍କା ବ୍ୟୟ କରାଯିବାର ବ୍ୟବସ୍ଥା ଅଛି । ରାଜ୍ୟ ସରକାର ଏ ସ-ପକ୍ଷରେ 'ୟୁନିସେପ୍' ସଙ୍ଗେ କଥାବାର୍ତ୍ତା କରିଛନ୍ତି । 'ୟୁନିସେପ୍' ସ-ସ୍ଥା ମୋଟ ଖର୍ଚ୍ଚର ୬୦ ଭାଗ ଅର୍ଥ ଯୋଗାଇ ଦେବାକୁ ରାଜି ହୋଇଛନ୍ତି । ଅବଶିଷ୍ଟ ୪୦ ଭାଗ ଟଙ୍କା ରାଜ୍ୟ ସରକାର ବହନ କରିବେ । ଗାଁ ଗହଳରେ ବସବାସ କରୁଥିବା ଲୋକମାନଙ୍କ ପାଇଁ ପାଇଖାନା ସୁବିଧା ନଥିବାରୁ ସେମାନେ ଏଣେତେଣେ ମଳତ୍ୟାଗ କରିଥାନ୍ତି । ଏହା ଫଳରେ ଜଳ ଦୂଷିତ ହୋଇଥାଏ ଓ ଜଳର କାବାଣୁ ଦ୍ୱାରା ଜନସାଧାରଣ, ବଣେଷଜରି ଶିଶୁମାନେ ରୋଗାକ୍ରାନ୍ତ ହୋଇ ମୃତ୍ୟୁ ମୁଖରେ ପଡ଼ନ୍ତି । ଏହାର ନିରାକରଣ ପାଇଁ ଏପରି ଏକ ଯୋଜନା ପ୍ରସ୍ତୁତ କରାଯାଇ ଗାଁ ଗହଳରେ ଉନ୍ନତ ଧରଣର ପାଇଖାନା ବସାଯିବ ।

ରାଜ୍ୟରେ ଆଦିବାସୀ ଅଧ୍ୟକ୍ଷିତ ଅଞ୍ଚଳରେ କାର୍ଯ୍ୟକାରୀ ହେଉଥିବା ୨୧ଟି ସମନ୍ୱିତ ଆଦିବାସୀ ଉନ୍ନୟନ ସ-ସ୍ଥା କାର୍ଯ୍ୟକ୍ରମଗୁଡ଼ିକୁ ସକ୍ରିୟ ଓ ସଫଳାକୃତ କରିବା ପାଇଁ ଉକ୍ତ ସ-ସ୍ଥା ନିର୍ଦ୍ଦେଶକମାନଙ୍କୁ ଅତିରିକ୍ତ ଜିଲ୍ଲାଜଳ (ଉନ୍ନୟନ)କ୍ଷମତା ପ୍ରଦାନ କରାଯାଇଛି । ସେମାନେ ପ୍ରଥମପରାଦେ ବୁକ୍ଗୁଡ଼ିକରେ କାର୍ଯ୍ୟକାରୀ ହେଉଥିବା ସମନ୍ୱିତ ଆଦିବାସୀ ଉନ୍ନୟନ ସ-ସ୍ଥା କାର୍ଯ୍ୟକ୍ରମ ତଦାରଖ କରିବେ ଏବଂ ବ. ଡି. ଓ ମାନଙ୍କ କାର୍ଯ୍ୟର ସମୀକ୍ଷା କରିବା ସଙ୍ଗେ ସଙ୍ଗେ ଉକ୍ତ ଚଳିତ ଚିତ୍ରଣା ମଧ୍ୟ କରିପାରିବେ । ଆଦିବାସୀମାନଙ୍କୁ ଶୋଷଣରୁ ରକ୍ଷା ଓ ଅଞ୍ଚଳର ଉନ୍ନୟନ ପାଇଁ ଆବଶ୍ୟକୀୟ କ୍ଷମତା ପ୍ରଦାନ କରାଯାଇଛି । ଯେଉଁଠାରେ ଗ୍ରାମ୍ୟ ଉନ୍ନୟନ ସ-ସ୍ଥା ଓ ସମନ୍ୱିତ ଆଦିବାସୀ ଉନ୍ନୟନ ସ-ସ୍ଥା ଏକତ୍ର କାର୍ଯ୍ୟ କରୁନାହିଁ, ସେଠାରେ ଉଭୟ ସ-ସ୍ଥା ମଧ୍ୟରେ ସମନ୍ୱୟ ରକ୍ଷା କରିବା ପାଇଁ ନିର୍ଦ୍ଦେଶକମାନେ ଦୃଷ୍ଟି ଦେବେ ।

ରାଜ୍ୟର ଯେଉଁ ସକ୍ରିୟଜନମାନଙ୍କରେ ସମନ୍ୱିତ ଆଦିବାସୀ ଉନ୍ନୟନ ସ-ସ୍ଥା ଅବସ୍ଥାପିତ, ଉକ୍ତ ନିର୍ଦ୍ଦେଶକ ସେହି ସକ୍ରିୟଜନ ପାଇଁ ଅତିରିକ୍ତ ଜିଲ୍ଲାଜଳ (ଉନ୍ନୟନଭାବେ) ଯୋଗିତ ହୋଇ ସରକାରଙ୍କ ନିଷ୍ପତ୍ତି ଅନୁଯାୟୀ କାର୍ଯ୍ୟ କରିବେ ।

ଆଦିବାସୀ ଯୁବକ ମାନଙ୍କୁ ଡାଲିମ୍

ଆଦିବାସୀ ଓ ହରିଜନ ଗବେଷଣା ତଥା ତାଲିମ ଅନୁଷ୍ଠାନଠାରେ ରାଜ୍ୟର ୨୧ଟି ସମନ୍ୱିତ ଆଦିବାସୀ ଉନ୍ନୟନ ସଂସ୍ଥାକୁ ୨୫ ଜଣ ଆଦିବାସୀ ଯୁବକଙ୍କୁ ଅଗଷ୍ଟ ମାସ ୨୯ ତାରିଖଠାରୁ ସେପ୍ଟେମ୍ବର ମାସ ୨ ତାରିଖ ପର୍ଯ୍ୟନ୍ତ ବିଭିନ୍ନ ବିଭାଗରେ ତାଲିମ ପ୍ରଦାନ କରାଯାଇଥିଲା । ଆଡକାଟିକ ଯୁବବର୍ଷ ପ୍ରାନ୍ତ ଦୃଷ୍ଟିରୁ ଏହି ତାଲିମ ତାପର୍ଯ୍ୟପୂର୍ଣ୍ଣ । ଆଦିବାସୀ ଯୁବକମାନେ ସେମାନଙ୍କ ଦାୟିତ୍ୱ ଓ କର୍ତ୍ତବ୍ୟ ଯଥାଯଥଭାବେ ପାଳନ କରି ସୁନାଗରିକଭାବେ ନିଜକୁ ଗଠନ କରିବା, ବିଭିନ୍ନ ଉନ୍ନୟନମୂଳକ କାର୍ଯ୍ୟକ୍ରମଗୁଡ଼ିକରେ ସକ୍ରିୟଭାବେ ଯୋଗଦାନ, ବର୍ତ୍ତମାନ କାର୍ଯ୍ୟକାରୀ ହେଉଥିବା ବିଭିନ୍ନ ଶ୍ରେଣିତକର ଯୋଜନା ସଂପର୍କରେ ସେମାନଙ୍କର ମତାମତ ଓ ଆବଶ୍ୟକତାକୁ ଦୋଷତ୍ରୁଟିର ସଂଶୋଧନ ପାଇଁ ପଦକ୍ଷେପ ଗ୍ରହଣ କରିବାରେ ତାଲିମ ପ୍ରଦାନ କରାଯାଇଥିଲା ।

ବିଭାଗୀୟ ମତୀ ଶ୍ରୀ ଉତ୍ତମନ ବେହେରା ଏବଂ ଶାସନ ସଚିବ ତଥା ସାତାକାନ୍ତ ମହାପାତ୍ର ପ୍ରମୁଖ କର୍ମକର୍ତ୍ତା ଭୃତ ତାଲିମପ୍ରାପ୍ତ ଯୁବକମାନଙ୍କୁ ଆଡକାଟିକ ଯୁବବର୍ଷର ତାପର୍ଯ୍ୟ ଏବଂ ଉପଯୁକ୍ତ ନାଗରିକଭାବେ ନିଜକୁ ଗଠନ କରି ସେମାନଙ୍କର ଦାୟିତ୍ୱ ଓ କର୍ତ୍ତବ୍ୟ ପାଳନ କରିବା ବିଷୟରେ ଉଦ୍ବୋଧନ ଦେଇଥିଲେ ।

ଚକ୍ରମାର୍ଗ କାର୍ଯ୍ୟ ଶେଷ ହେଲା

ଚକ୍ରବର୍ତ୍ତୀ ଯୋଜନାରେ ଚକ୍ର କରାଯାଇଥିବା ଜମିଗୁଡ଼ିକରେ ବଜ୍ରସେତନର ସୁବିଧା ପାଇଁ ଜକସେତନ କ୍ଷେତ୍ର ଉନ୍ନୟନ ନିଗମ ଦ୍ୱାରା ଚକ୍ରମାର୍ଗ ବ୍ୟବସ୍ଥା କରାଯାଇଛି । ବର୍ତ୍ତମାନ ସୁଦ୍ଧା ଏହି ସଂସ୍ଥା ଦ୍ୱାରା ମୋଟ ୧,୩୪୫ଟି ମୌଜାର ୯୩,୪୬୭ ହେକ୍ଟର ଜମିରେ ଚକ୍ରମାର୍ଗ ସଂପୂର୍ଣ୍ଣ କରାଯାଇଛି । ତନ୍ମଧ୍ୟରୁ କଟକ ଜିଲ୍ଲାର ୯୫ଟି ମୌଜାର ୩୧,୧୩୯ ହେକ୍ଟର, ପୁରୀ ଜିଲ୍ଲାର ୩୦୦ଟି ମୌଜାର ୨୬,୪୩୨ ହେକ୍ଟର, ବାଲେଶ୍ୱର ଜିଲ୍ଲାର ୨୬୧ଟି ମୌଜାର ୧୫,୫୪୧ ହେକ୍ଟର, ସମଲପୁର ଜିଲ୍ଲାର ୧୧୧ଟି ମୌଜାର ୧୧,୬୨୩ ହେକ୍ଟର ଏବଂ ବଲାଙ୍ଗୀର ଜିଲ୍ଲାର ୭୮ଟି ମୌଜାର ୮,୬୩୨ ହେକ୍ଟର ଚକ୍ରବର୍ତ୍ତୀ କରାଯାଇଥିବା ଗୁଣକର୍ମ ଅନ୍ତର୍ଭୁକ୍ତ ।

ଏଠାରେ ଉଲ୍ଲେଖ କରାଯାଇପାରେ ଯେ ଜକସେତନ ବିଭାଗ ପ୍ରାୟ ୪୦-୫୦ ହେକ୍ଟର ଜମି ପାଇଁ ଗୋଟିଏ ଗୋଟିଏ ପୂଜାରର ବ୍ୟବସ୍ଥା କରିଛନ୍ତି । ଏହି ପ୍ରକାରରୁ ପାଣି ବିଆରାକୁ ବିଆରୀ ମାଡ଼ି ଜକସେତନ କରିଥାଏ । ଏହାଦ୍ୱାରା ଆବଶ୍ୟକତା-ଠାରୁ ଅଧିକ ପାଣି ମାଡ଼ୁଥିବାରୁ ଅଶାନୁରୂପ ଫସଲ ଉତ୍ପାଦନ ହୁଏ ନାହିଁ । କିନ୍ତୁ ଚକ୍ରମାର୍ଗ ପ୍ରବର୍ତ୍ତନ ଦ୍ୱାରା ପ୍ରତ୍ୟେକ ଚକ୍ରକୁ ସ୍ୱତନ୍ତ୍ରଭାବରେ ପାଣି ଯୋଗାଇ ଦିଆଯାଏ ।

ଗୃହ ନିର୍ମାଣ ଯୋଜନାରୁ ଅଗ୍ରଗତି

ଗତ ସେପ୍ଟେମ୍ବର ୧୭ ତାରିଖରେ ଗୃହ ନିର୍ମାଣ ଋଷ୍ଟ୍ର ମତୀ ଶ୍ରୀ ତମରୁଧର ଭଲ୍ଲକା ପୁରୀଠାରେ ଅନୁଷ୍ଠିତ ଏକ ଉଚ୍ଚସ୍ତରୀୟ ଆଲୋଚନା ବୈଠକରେ ଜିଲ୍ଲାରେ କାର୍ଯ୍ୟକାରୀ ହେଉଥିବା ବିଭିନ୍ନ ଗୃହ ନିର୍ମାଣ ଯୋଜନାର ଅଗ୍ରଗତି ସଂପର୍କରେ ସମୀକ୍ଷା କରିଛନ୍ତି ।

ସମୀକ୍ଷାରୁ ସ୍ପଷ୍ଟ ହେଉଛି ଯେ ସମନ୍ୱିତ ଗୃହ ନିର୍ମାଣ ଯୋଜନା ଅନୁଯାୟୀ ଜିଲ୍ଲାର ୨୯ଟି ବ୍ଲକର ଗ୍ରାମାଞ୍ଚଳରେ ସମୁଦାୟ ୨,୩୫୦ଟି ଗୃହ ନିର୍ମିତ ହୋଇଛି ଏବଂ ୭୯୩ଟି ଗୃହ ନିର୍ମାଣ-ଧାନ ଅଛି । ଫଳରେ ଆଦିବାସୀ-ହରିଜନଙ୍କ ସମେତ ଆଞ୍ଚିକ ଦୁର୍ବଳ ଶ୍ରେଣୀର ୨,୩୫୦ଟି ଦାସହୀନ ପରିବାର ଉପକୃତ ହୋଇଛନ୍ତି । ଏ ବାବଦରେ ସମୁଦାୟ ୨୫ ଲକ୍ଷ ୧୮ ହଜାର ୩୧୮ ଟଙ୍କା ବିନଯୋଗ କରାଯାଇଛି । ନିର୍ମାଣାଧୀନ ଥିବା ସେହିସବୁ ଗୃହର କାର୍ଯ୍ୟ ଯଥାଶୀଘ୍ର ସଂପୂର୍ଣ୍ଣ କରିବାକୁ ଶ୍ରୀ ଭଲ୍ଲକା ଜିଲ୍ଲାପାଳଙ୍କୁ ପରାମର୍ଶ ଦେଇଛନ୍ତି ।

ଏହି ବୈଠକରେ ପୁରୀ-କୋଣାର୍କ ଆଞ୍ଚଳିକ ଉନ୍ନୟନ ସଂସ୍ଥାର ଉଦ୍ୟମରେ 'ବାଲୁଖଣ୍ଡ'ଠାରେ କାର୍ଯ୍ୟକାରୀ ହେବାକୁ ଯାଉଥିବା ସିଂହ ମହାବୀର ଗୃହ ନିର୍ମାଣ ଯୋଜନା ସଂପର୍କରେ ଆଲୋଚନା କରାଯାଇଥିଲା । ଏହି ଯୋଜନା ଅନୁଯାୟୀ ପ୍ରାୟ ୧ କୋଟି ୫୬ ହଜାର ଟଙ୍କା ବ୍ୟୟ ଅଟକଳରେ ସମୁଦାୟ ୫୬୩ଟି ବିଭିନ୍ନ ଜିସମର ଗୃହ ନିର୍ମାଣ କରିବା କାର୍ଯ୍ୟକ୍ରମ ରହିଛି । ସେଥି ମଧ୍ୟରେ ଆଞ୍ଚିକ ଦୁର୍ବଳ ଶ୍ରେଣୀ ଲୋକଙ୍କ ପାଇଁ ୨୬୨ଟି ଗୃହ ଓ ନିମ୍ନ ଆୟକାରୀ ବ୍ୟକ୍ତିଙ୍କ ପାଇଁ ୨୨୩ଟି ଗୃହ ଉଦ୍ଦିଷ୍ଟ । ସେହି ଅଟକଳ ମଧ୍ୟରେ 'ହୁଡ଼କୋ' ସଂସ୍ଥାଠାରୁ ପ୍ରାୟ ୭୯ ଲକ୍ଷ ଟଙ୍କା ରଖି ପୁତ୍ରରେ ସଂଗ୍ରହ କରାଯିବ ।

ଏହା ବ୍ୟତୀତ ସମନ୍ୱିତ ସହରାଞ୍ଚଳ ଉନ୍ନୟନ ଯୋଜନା ଅନୁଯାୟୀ ୯ ଲକ୍ଷ ୧୪ ହଜାର ଟଙ୍କା ବ୍ୟୟ ଅଟକଳରେ ବାଲୁଖଣ୍ଡ ନିକଟରେ ୧୦୧ଟି ଉନ୍ନତ ଘରଡ଼ିଏ ପ୍ରସ୍ତୁତ କରାଯାଇଛି । ଏଗୁଡ଼ିକୁ ଦାସଗୃହ ନିର୍ମାଣ ପାଇଁ ବିଭିନ୍ନ ଆୟକାରୀ ଗୋଷ୍ଠୀକୁ ବିକ୍ରୟ ସ୍ତ୍ରୁରେ ଯୋଗାଇ ଦିଆଯିବ । ସେହିପରି 'ବନିଆପଣା' ଠାରେ ରାଜ୍ୟ ଗୃହ ନିର୍ମାଣ ସଂସ୍ଥା ଦ୍ୱାରା ବନିନ ଆୟକାରୀ ଗୋଷ୍ଠୀର ଲୋକଙ୍କ ପାଇଁ ଦାସଗୃହ ନିର୍ମାଣର କାର୍ଯ୍ୟକ୍ରମ ରହିଅଛି ।

କେନ୍ଦ୍ରୀୟ ସହାୟତାରେ କାର୍ଯ୍ୟକାରୀ ହେଉଥିବା ସହରାଞ୍ଚଳ ଉନ୍ନୟନ ଯୋଜନା ଅନୁଯାୟୀ ପୁରୀ ସହର ମଧ୍ୟରେ ୪ଟି ପ୍ରଧାନ ରାସ୍ତାର ଉନ୍ନତି ତଥା ସଂପ୍ରସାରଣ କରାଯାଇଛି ଏବଂ ଏ ବାବଦରେ ଗତ ଅଗଷ୍ଟ ମାସଶେଷ ସୁଦ୍ଧା ସମୁଦାୟ ୨୧ଲକ୍ଷ ୨୨ ହଜାର ଟଙ୍କା ବ୍ୟୟ କରାଯାଇଛି । ସେହିପରି ବସ୍ତାଞ୍ଚଳ ଓ ଦୋକାନଘର ନିର୍ମାଣ କାର୍ଯ୍ୟ ଆଗେଇ ଚାଲିଛି ଓ ଏ ବାବଦରେ ୧୮ଲକ୍ଷ ୩୬ ହଜାର ଟଙ୍କା ବ୍ୟୟ ହୋଇଛି । ଏହି କାର୍ଯ୍ୟ ଯଥା ଶୀଘ୍ର ଶେଷ କରିବା ନିମନ୍ତେ ମତୀ ମହୋଦୟ ପରାମର୍ଶ ଦେଇଥିଲେ ।

ଏହି ଆଲୋଚନା ବୈଠକରେ ଅନ୍ୟମାନଙ୍କ ମଧ୍ୟରେ ଜିଲ୍ଲାପାଳ, ଚାଉଳ ପ୍ରାନ୍ତ-ର ନିର୍ଦ୍ଦେଶକ, ପୌର ସଂସ୍ଥାର ନିର୍ବାହୀ

“ମୋ ଜୀବନ ହିଁ ମୋ ବାଣୀ”

ସତ୍ୟ
ଅହିଂସା
ଶାନ୍ତି
ପ୍ରେମ
ସହସ୍ପୃହା
ନିର୍ଭୀକତା
ନିରାଡ଼ମ୍ବରତା
ସ୍ୱଦେଶୀ

ବାଣିଜୀଙ୍କ ପାଇଁ ଏସବୁ କେବଳ ମାତ୍ର
କେତୋଟି ଶବ୍ଦ ଜିନ୍ଦା ସତ୍ୟକ ନ ଥିଲା ।
ତାଙ୍କର ପ୍ରତ୍ୟେକ କ୍ରିୟା, ପ୍ରତ୍ୟେକଟି କର୍ମ
ପରଖିବା ନିମିତ୍ତ ସେ ଗୁଡ଼ିକ ଥିଲା ଗୋଟିଏ
ଗୋଟିଏ କଷଟି ପଥର । ସେ ସବୁ ତ ତାଙ୍କର
ଜୀବନ ଧାର ପରିଚିତ କରୁ ଚେଲ ମାନ-
ବିକ ମୂଲ୍ୟବୋଧ ଗୁଡ଼ିକୁ ବିଶୁଦ୍ଧ କରି ଗଢ଼ି
ତୋଳିଲା ଏବଂ ତାଙ୍କର ପ୍ରତ୍ୟେକ ଉଚ୍ଚାରିତ
ଶବ୍ଦ ଚେଲ ଗୋଟିଏ ସ୍ୱଚ୍ଛତ ବାଣୀ

ଏହି ବାଣୀ ଆମକୁ ଚିରଦିନ ପାଇଁ
ଅନୁସାଶିତ କରୁ ଥିବ ।

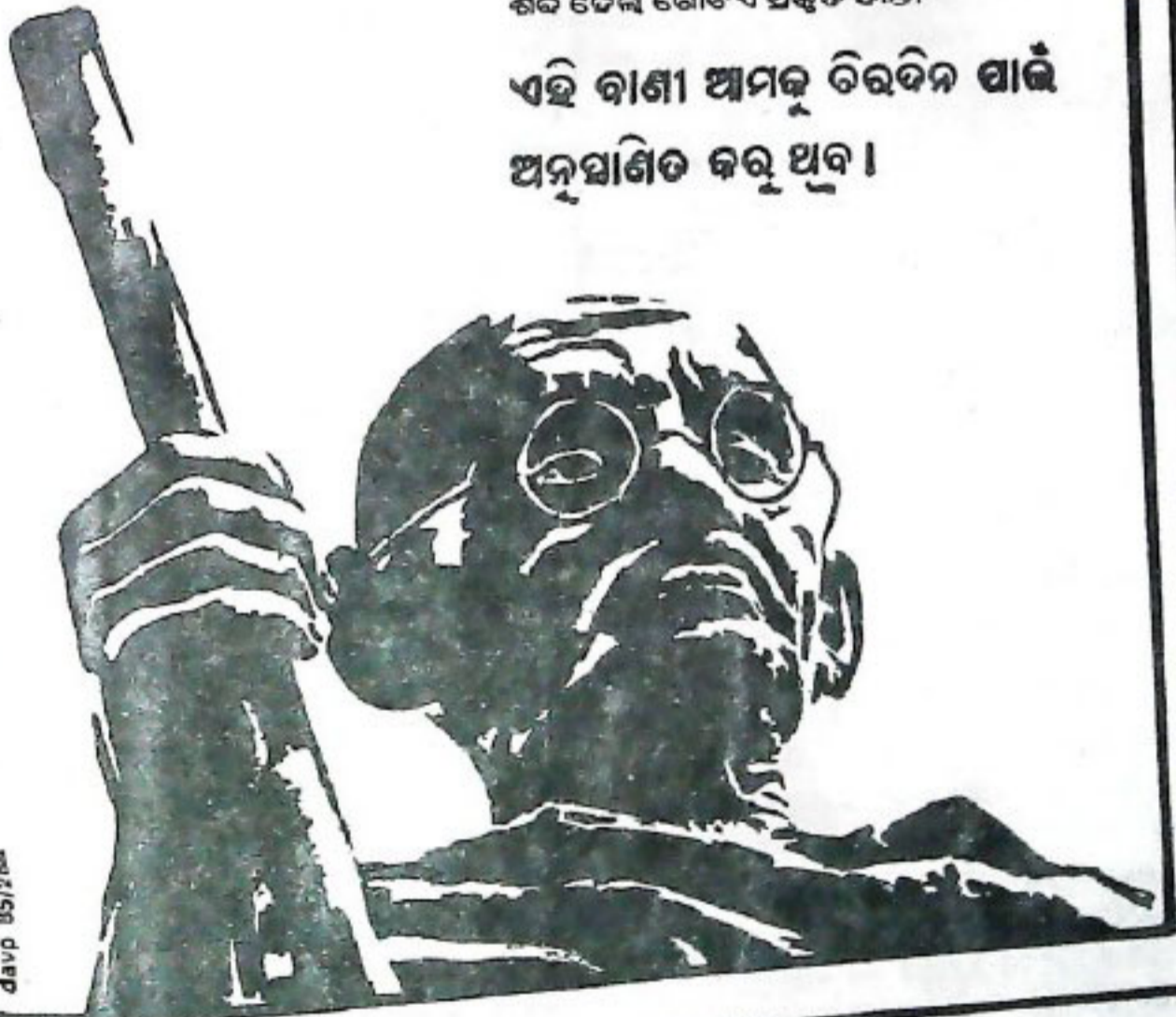

davp 05/288

ଚିରନ୍ତନ ଭାବେ କାର୍ଯ୍ୟରତା, ତାହା କେତେବେଳେ ଅନୁଭୂତ ହୁଏ ବିଶାଳତା ମଧ୍ୟରେ, କେବେ ପୁଣି ଭାବୁର ବୀର୍ଯ୍ୟ ମଧ୍ୟରେ, କେତେବେଳେ ଶାଶ୍ୱତ ସୌନ୍ଦର୍ଯ୍ୟର ପରମ ଉନ୍ନତାଳ ମଧ୍ୟରେ ଆଉ ପୁଣି କେତେବେଳେ ଦିବ୍ୟ ପରିପୂର୍ଣ୍ଣତା ମଧ୍ୟରେ । ଶ୍ରୀ ଅରବିନ୍ଦ କହନ୍ତି:

ଶକ୍ତି ରସାସନା

ଶ୍ରୀ କାଳକୀ ଚରଣ ସେନାପତି

ଭାରତୀୟ ସଂସ୍କୃତି ଚିରନ୍ତନ ଆଧ୍ୟାତ୍ମିକ ସଂସ୍କୃତି । ଏହି ପୁଣ୍ୟ ସଂସ୍କୃତିର ଚୂର୍ଣ୍ଣ ଭାରତବର୍ଷରେ ଯୁଗେ ଯୁଗେ ପ୍ରଚଳିତ ହୋଇ ଆସିଛି ଶକ୍ତି ଉପାସନାର ଚିରନ୍ତନ ଅଧିଷ୍ଠାନ । ଯେଉଁ ଜନନୀ ଅବାଚ-ମାନସ-ଗୋତରା, ବିଶ୍ୱାତୀତା, ପରମ ରହସ୍ୟର ଅବରୁଣନ ତଳେ ନିତ୍ୟ ବିହାରିଣୀ; ସେହି ପୁଣି ବିଶ୍ୱ-ବ୍ୟାପିନୀ, ବିଶ୍ୱରୂପିଣୀ, ସରାନ ବହନା ଓ ପତିତପାବନୀ । ସେଥିପାଇଁ ଋଷି କଣ୍ଠରେ ଝଙ୍କୁତ ହୁଏ-

“ଜନନୀ ପୂର୍ବିଲେ ମିଳନ୍ତି ଜନକ କହି ଯାଇଛନ୍ତି ସନକ ଜନକ” ।

ସକଳ ଯୋଗ ଦର୍ଶନର ନର୍ଯ୍ୟାସ ହିଁ ଏହିଠାରେ । ସାଧକ ପକ୍ଷରେ ଏହାହିଁ ସୂର୍ଯ୍ୟାଲୋକିତ ପଥ (Sun-lit path) ପ୍ରେମମୟୀ ଦିବ୍ୟଜନନୀଙ୍କ ସହ ସଂଯୁକ୍ତ ହେଲେ ଶାଶ୍ୱତ ପୁରୁଷୋତ୍ତମଙ୍କ ଚେତନା ଭର କରିବା ସହଜ ସାଧ୍ୟ । ସେଥିପାଇଁ କୃପାମୟୀ ତାଙ୍କର ସତ୍ୟମାନଙ୍କ ପ୍ରତି କରୁଣାବଶ ହୋଇ ଦିଲ୍ଲିନ ରୂପରେ ଉତ୍ତରି ଆସନ୍ତି ଏହି ତମାସାଜ୍ଞାନ ପୃଥିବୀ ବୁଦ୍ଧରେ ଦିବ୍ୟକାବନର ସୂତ୍ରପାତ କରିବା ପାଇଁ ।

ଦିବ୍ୟ ଜନନୀଙ୍କର ଗୁରୋଟି ଦିବ୍ୟ ମହାରୂପ ସାଧକ ନିଜଜ୍ଵର ପ୍ରତିଭାତ ହୁଏ । ପାର୍ଥକ୍ୟଭାଗରେ ଯେଉଁ ମହାଶକ୍ତି

“She is Maheshwari, goddess of the supreme knowledge, and brings to us her vision for all kinds of widenesses of truth, her rectitude of the spiritual will, the calm and passion of her supramental largeness, her felicity of illumina-tions; She is Mahakali, Goodess of the supreme sfrength, and with her are all mignits and spirittual force and severest austerity of Tapas and swiftness to the battle and the victory and the langnter, the attahasya, that makes light of defeat and death and the powers of the ignorance. She is Mahalakshmi, the goddess of the supreme love and delight, and her gifts are the spirit's grace and the charm and beauty of the Ananda and protection and every divine and human blessing. She is Mahasaraswati' the goddess of divine skill and of the works of the spirit, and hers in the yoga that is skill in works, yogah karmasu kausalam, and the utilities of divine knowledge and the self application of the spirit to life and the happiness of its harmonies.”

ଅର୍ଥାତ୍, “ସେହି ଶକ୍ତି ହେଉଛନ୍ତି ମହେଶ୍ୱରୀ, ପରମ ଜ୍ଞାନର ଅଧିଷ୍ଠାତ୍ରୀ ଦେବୀ, ସେଇହିଁ ଆମକୁ ତାଙ୍କର ଯାବତୀୟ ଦକ୍ଷି ଓ ସତ୍ୟର ପ୍ରଶସ୍ତତା ଆଣି ଦେଉଛନ୍ତି, ଆଧ୍ୟାତ୍ମିକ ସଂଗଢ଼ନ ଯଥାର୍ଥତା ଆଣି ଦେଉଛନ୍ତି, ତାଙ୍କ ଅତିମାନସିକ ବିଶାଳତାର ଶକ୍ତି ତଥା ଆବେଗ ଏବଂ ଆଲୋକମୟ ପରମ ସୁଖ ଆଣି ଦେଉଛନ୍ତି । ସେହି ମହାକଳୀ, ପରମ ସାମର୍ଥ୍ୟର ଅଧିଷ୍ଠାତ୍ରୀ ଦେବୀ; ସକଳ ଶକ୍ତିମାତା, ଅଧ୍ୟାତ୍ମ ସାମର୍ଥ୍ୟ ଏବଂ ସକଳ ତପଶ୍ଚର୍ଯ୍ୟାର କଠୋରତମ ସାଧନା ତଥା ସମରକ୍ଷେତ୍ର ଏବଂ ବିଜୟଭୂମି ସକଳ କ୍ଷିପ୍ର ବେଗତା କେବଳ ତାଙ୍କରି ପାଖରେ ରହିଛି; ଯାବତୀୟ ପରାଜୟ, ମୃତ୍ୟୁ ଏବଂ ଅଜ୍ଞାନ ଶକ୍ତିର ପରିହାସ କରୁଥିବା ଅତ୍ୟାସ୍ୟ ମଧ୍ୟ ସେହିଠାରେ ରହିଛି । ସେ ମହାଲକ୍ଷ୍ମୀ, ପରମ ପ୍ରେମ ଏବଂ ଆନନ୍ଦର ଅଧିଷ୍ଠାତ୍ରୀ ଦେବୀ, ଆତ୍ମାର ସୁଖମା, ଆନନ୍ଦର ଆକର୍ଷଣ ଏବଂ ସୌନ୍ଦର୍ଯ୍ୟ, ଅରଣ୍ୟକାଳ ଏବଂ ଯାବତୀୟ ଦିବ୍ୟ ତଥା ମାନବୀୟ ଆଶୀର୍ବାଦ-ଏ ଗୁଡ଼ିକୁ ଆମେ ତାଙ୍କରି ଦ୍ୱାରା ଦଉ ସମ୍ପଦ ବୋଲି ଜାଣିବା । ସେ ହେଉଛନ୍ତି ମହା ସରସ୍ୱତୀ, ଦିବ୍ୟ କୌଶଳ ଏବଂ ପରମ ଚିତ୍ତଗତତାର ଯାବତୀୟ କର୍ମର ଅଧିଷ୍ଠାତ୍ରୀ ଦେବୀ; ସେହି ଯୋଗକୁ ‘କର୍ମସୁ କୌଶଳମ୍’ ବୋଲି କୁହାଯାଏ, ସେଇଟି ହେଉଛି ତାଙ୍କରି ଯୋଗ । ସେହିପରି, ଦିବ୍ୟଜ୍ଞାନର ମାତା ଉପଯୋଗ, ଜୀବନର କ୍ଷେତ୍ରରେ ଆତ୍ମାର ଆପେ ଆପଣାକୁ ନିୟେ କିତ କରିବା ଏବଂ ତତ୍ତ୍ୱପଲବ୍ଧ ଯାବତୀୟ ସୌଖ୍ୟମୟ ଆନନ୍ଦ; ଏସବୁ କେବଳ ତାଙ୍କରି ଗୁଣ ଓ କାର୍ଯ୍ୟ” ।

ମହେଶ୍ୱରୀ ଦୁର୍ବଳମାନବ ସମ୍ମୁଖରେ ବହୁ ଦୂରର ଚିନ୍ତା
 କଳ୍ପ ଲାବେ ପ୍ରତିଭାତ ହୁଅନ୍ତି; ପାର୍ଥକ ପ୍ରକୃତିର ଦୁର୍ବଳତା
 ମହାକାଳୀଙ୍କ ପ୍ରାରୁଣ୍ଣ ସହ୍ୟ କରିବାକୁ ଅସମର୍ଥ ହୁଏ; କିନ୍ତୁ
 ମହାକାଳୀ ଓ ମହାସରସ୍ୱତୀଙ୍କ ଆଡ଼କୁ ସମସ୍ତେ ସାଗ୍ରହରେ
 ଲୁହ । କାରଣ, ମହାକାଳୀ ବିକୀର୍ଣ୍ଣ କରନ୍ତି ଉତ୍ତରାଳଙ୍କ
 କଳ୍ପାଦିତ୍ୟ ମାଧୁର୍ଯ୍ୟର ଯାଦୁମୟ ଏବଂ ମହାସରସ୍ୱତୀ ବିଦ୍ୟ
 ପରିପୂର୍ଣ୍ଣତାର ସୁଶ୍ରୀୟୁକ୍ତ କାରୁଣ୍ୟ ରଚନା କରନ୍ତି ।

ପର୍ବତେତନାମୟୀ ପରମାଜନନୀ ତାଙ୍କର ସୁଜନଶୀଳ
 ସଂଳକ୍ଷ ଅନୁସାରେ ବିଶ୍ୱରେ କାର୍ଯ୍ୟ କରନ୍ତି । କର୍ମଯୋଗୀ
 ତା'ର ସାଧନାରେ ଅନୁଭବ କରେ ଯେପରି ମା'ଙ୍କର ଚିନ୍ତାଶକ୍ତି
 ତାର ଆଧାର ମଧ୍ୟରେ ନିତ୍ୟ ଜ୍ଞାୟାଶୀଳ ଏବଂ ନବ ରୂପାନ୍ତର
 କାର୍ଯ୍ୟରେ ଚିର ଉନ୍ନିତ । ଈଶ୍ୱର ଓ ଶକ୍ତି ଏକହିଁ ଉତ୍ତରାଳଙ୍କର
 ଦୈବ୍ୟ ବିଭାବ । ଦେବ ଓ ଦେବୀ, ଶିବ ଓ କାଳୀ, ଶ୍ରୀକୃଷ୍ଣ ଓ
 ଶ୍ରୀରାଧା ସକଳହିଁ ଏକଇ ତେତନା । ଈଶ୍ୱରୀ ଶକ୍ତି ତାଙ୍କର
 ସୁଜନଶୀଳ ଦୃଷ୍ଟିରେ ସୃଷ୍ଟିର ଯାବତୀୟ କାର୍ଯ୍ୟ ସମ୍ପାଦନ କରନ୍ତି ।
 ଜ୍ଞାନର ଅତରାଳରେ ପରମେଶ୍ୱର ଅଧିଷ୍ଠିତ ରହି ପରମେଶ୍ୱରୀଙ୍କ
 ସକଳ କାର୍ଯ୍ୟକୁ ଅନୁମୋଦନ କରିଥାନ୍ତି । ସେଥିପାଇଁ ଯୁଗେ
 ଯୁଗେ ଭିନ୍ନ ଭିନ୍ନ ନାମରେ ଏହି ଦ୍ୱୈତ ତେତନା ଅବତରଣ କରି
 ସୃଷ୍ଟିକୁ ନବରୂପ ପ୍ରଦାନ କରନ୍ତି ଓ ପୂର୍ଣ୍ଣତାର ପଥରେ ଆଗେଇ
 ନିଅନ୍ତି । ମନୁଷ୍ୟ ଯାହାକୁ ପୂର୍ଣ୍ଣତା କୁହେ, ତାହାହେଲେ
 ମାନସିକ ଉଚ୍ଚକର୍ଷ, ନୈତିକ ସାଧୁତା, ଚିରବୃତ୍ତିର ଲଳିତ ବିକାଶ,
 ଚରିତ୍ରର ତେଜ ଓ ପ୍ରାଣର ସାମର୍ଥ୍ୟ; କିନ୍ତୁ ସେ ସବୁ ବିଦ୍ୟ ପରି-
 ପୂର୍ଣ୍ଣତା ନୁହେଁ । ମନୁଷ୍ୟ ରୂପକ କଳିକାରେ ଉତ୍ତର-ପୂର୍ଣ୍ଣ
 ପୂର୍ଣ୍ଣତା ଲୁକ୍କାୟିତ । ଆତ୍ମାର ପୂର୍ଣ୍ଣତାରେ, ମାନସାତୀତ ବିଜ୍ଞାନ-
 ଶକ୍ତିର ପୂର୍ଣ୍ଣତାରେ ପ୍ରକୃତ ଅଖଣ୍ଡ ପୂର୍ଣ୍ଣତା ଆସେ । ମାନସ
 ପରଦାର ପତ୍ତାତରେ ଆତ୍ମା ଲୁକ୍କାୟିତ ହୋଇ ଉଠିଛି, ପରଦା
 ଅପସାରିତ ହେଲେ ଆତ୍ମାର ସ୍ୱରୂପ ଦେଖାଯାଏ । ଏହି ଆତ୍ମାର
 ଅଲୋକ ଲୁଚି କରିବାକୁ ହେଲେ ବିଦ୍ୟଜନନୀଙ୍କ ପ୍ରତି ଉନ୍ମାଦନ
 ଅପରିହାର୍ଯ୍ୟ, କାରଣ ମାତୃକୃପା ବ୍ୟତୀତ ଏହି ବିଦ୍ୟରୂପାନ୍ତର
 ସମ୍ଭବ ନୁହେଁ ।

ସେଥିପାଇଁ ଯୁଗେ ଯୁଗେ କୃପାମୟୀଙ୍କୁ ଆରାଧନା
 କରାଯାଇଛି ଆଧ୍ୟାତ୍ମିକ ଶିକ୍ଷିତ ଅମୃତମୟ ଫଳ ଲଭ କରିବା
 ପାଇଁ । ଯୋଗୀ ରକ୍ଷାମାନଙ୍କର ତପଃଶକ୍ତିର ପ୍ରଭାବ ଆଜି
 ମୁନ ହୋଇ ଯାଇନାହିଁ । ସେହିମାନଙ୍କର ତପସ୍ୟା ବଳରେ
 ଭାରତରୂମିରେ ଆଧ୍ୟାତ୍ମିକ ବନ୍ୟାର ପ୍ରାବନ ଘଟିଛି । ବିବର୍ତ୍ତନର
 ସର୍ବୋଚ୍ଚ ପାବକରେ ମାନବ ସରାକୁ ଉରୋଜନ କରିବା ପାଇଁ
 ଅବିଶ୍ରାନ୍ତ ଭାବେ ଜଗଜନନୀ କାର୍ଯ୍ୟରତା । ନିଷ୍ପେତନାର
 ବୁକୁରେ ଆଲୋକର ସନ୍ଦୀପନ କରି ଯୁଗଯୁଗାନ୍ତର ସଞ୍ଚିତ
 ବକୁଷକୁ ଏହି ପରମାଜନନୀ ବିଦୀର୍ଣ୍ଣ କରୁଛନ୍ତି । ଏହାହିଁ
 ଅଭିଦ୍ୟାର ମୂଳୋପାଟନର ପର୍ବ । ଶ୍ରୀ ଅରବିନ୍ଦ କହନ୍ତି-

("Night is the darkest before dawn")
 "ପ୍ରଭାତ ପୂର୍ବରୁ ରାତ୍ରର ଅନ୍ଧକାର ସମତର ହୋଇନାଏ ।

ଶ୍ରୀ ଅରବିନ୍ଦ ଗୋଷ୍ଠୀ କରୁଛନ୍ତି, 'ବସୁନ୍ତର ଉତ୍ତରାଳ
 ନୁହେଁ, ମେଘଦଳ ବିଦ୍ୟା ନୁହେଁ, ସରା ସମିତିର ଭାବ ସଞ୍ଚାରିଣୀ
 ଶକ୍ତି ନୁହେଁ, ନିଜ ମଧ୍ୟରେ ଆତ୍ମାର ବିଶାଳ ନୀରବତାରେ,
 ଭଗବାନ ଓ କାବର ସଂଯୋଗରେ ଯେଉଁ ଗଭୀର ଅବିଚଳିତ
 ଅକ୍ରାନ୍ତ ଶୁଦ୍ଧ ସୁଖଦୁଃଖକୟା ପାପପୁଣ୍ୟ ବର୍ଜିତ ଶକ୍ତି ସମତ
 ହୁଏ, ସେହି ମହା ସୃଷ୍ଟିକାରିଣୀ, ମହାପ୍ରଜୟକରୀ, ମହାଭିତି-
 ଶାନ୍ତିନୀ, ଜ୍ଞାନଦାୟିନୀ ମହାସରସ୍ୱତୀ, ଐଶ୍ୱର୍ଯ୍ୟଦାୟିନୀ ମହାକାଳୀ,
 ଶକ୍ତିଦାୟିନୀ ମହାକାଳୀ, ସେହି ସହସ୍ର ତେଜର ସଂଯୋଗରେ
 ଏକାନ୍ତତା ଚଣ୍ଡୀ ପ୍ରକଟ ହୋଇ ଭାରତର କଲ୍ୟାଣରେ ଓ
 ଜଗତର କଲ୍ୟାଣରେ କୃତୋଦ୍ୟମ ହେବେ ॥'

ସୁତରାଂ, ହେ ମନୁପୁତ୍ର! ସର୍ବ ତୁମର ବାଞ୍ଛିତ ସଂପଦ,
 ଆନନ୍ଦ ତୁମର ସର୍ବଶ୍ରେଷ୍ଠ ଆସ୍ୱଦ । ତେବେ କାହିଁକି ଧାବିତ
 ହେଉଛି ବସୁନ୍ତର ଶ୍ୱାସରୁଦ୍ଧାକାରୀ ଆବେଗରେ ? ତନ୍ତୁ
 ଖୋଲି ଗୁହଁ, ନିଜ ଅନ୍ତର ମଧ୍ୟକୁ ସିଧା ଦୃଷ୍ଟିପାତ କର ।
 ଦେଖବ, ସେଠାରେ ଆତ୍ମାର ପ୍ରଦୀପ ତରଦେଦୀଦ୍ୟମାନ ।
 ଅସାରିତ ଗାବେ ଝରି ଆସୁଛି ପ୍ରେମର ନର୍ତ୍ତର । ଆତ୍ମସ
 ହୋଇ ଆବାହନ କର-

"ମାତଃ ଦୁର୍ଗେ ! ଆତ୍ମମାନବ ମଧ୍ୟରେ ଯୋଗବନ୍ଧରେ
 ପ୍ରବେଶ କର । ଆତ୍ମମାନେ ହୋଇଉଠିବୁ ତୋର ଯନ୍ତ୍ର,
 ଅଶୁଭ ବିନାଶୀ ତରବାରୀ, ଅଜ୍ଞାନବିନାଶୀ ପ୍ରଦୀପ, ଭାରତର
 ଯୁବକଗଣଙ୍କର ଏହି ବାସନା ପୂର୍ଣ୍ଣକର । ଯନ୍ତ୍ରୀ ହୋଇ ଯନ୍ତ୍ର
 ତଳାଅ, ଅଶୁଭ ହନ୍ତା ହୋଇ ତରବାରୀ ଗୁରାଅ, ଜ୍ଞାନଦୀପ୍ତି
 ପ୍ରକାଶିନୀ ହୋଇ ପ୍ରଦୀପ ଧର, ପ୍ରକାଶ ହୁଅ ।

ମାତଃ ଦୁର୍ଗେ ! ତୋତେ ପାଇଲେ ଆଉ ବିସର୍ଜନ କରିବୁ
 ନାହିଁ, ଶ୍ରଦ୍ଧା ଭକ୍ତି ପ୍ରେମର ଦୋରରେ ବାନ୍ଧି ରଖିବୁ । ଆସ
 ମାତଃ, ଆତ୍ମମାନବର ମନ-ପ୍ରାଣ-ଶରୀରରେ ପ୍ରକାଶ ହୁଅ ।

ବୀରମାର୍ଗ ପ୍ରଦର୍ଶନି ! ଆସ, ଆଉ ବିସର୍ଜନ କରିବୁ
 ନାହିଁ । ଆତ୍ମମାନବର ସମଗ୍ର ଜୀବନ ହେଉ ଏକ ନିରବଚ୍ଛିନ୍ନ
 ମାତୃପୂଜା, ଆତ୍ମମାନବର ସକଳ କାର୍ଯ୍ୟ ଅବିରତ ପବିତ୍ର ପ୍ରେମମୟ
 ଶକ୍ତିମୟ ମାତୃସେବାବ୍ରତ ହେଉ, ଏହାହିଁ ପ୍ରାର୍ଥନା ମାତଃ,
 ଭାରତରେ ଆବିର୍ଭୂତ ହୁଅ, ପ୍ରକାଶ ହୁଅ" ।

ଗ୍ରୀ: ବହନପତା, ପୋ: ବେଢ଼କାର
 ବୟାକିଶ ମୌତା
 କଟକ

"ଶ୍ରଦ୍ଧା ଦ୍ୱାରା ମନୁଷ୍ୟ କ'ଣ କରି ନପାରେ? ଶ୍ରଦ୍ଧା ଥିଲେ
 ସବୁ ସମ୍ଭବ ହେବ" ଶାନ୍ତିନୀ. ୯.୧୨.୧୯୪୪



ତନ୍ତ୍ରର ରବିନାଗୟଣ ମହାନି

ଆମ ରାଜ୍ୟର ଲୋକ ସଂଖ୍ୟାର ଶତକଡ଼ା ୭୫ ଭାଗ କୃଷି ଉପରେ ନିର୍ଭରଶୀଳ । ତେଣୁ ଏକଥା ନିଃସଂଦେହରେ କୁହାଯାଇ ପାରେ ଯେ କୃଷିର ଉନ୍ନତିରେ ହିଁ ରାଜ୍ୟର ସମୃଦ୍ଧ ଦକାଶ ନିହିତ । ଏହି ପରିପ୍ରେକ୍ଷାରେ ରାଜ୍ୟର ଶୁଷ୍ଟ ଜମିର ଉତ୍ପାଦିତା ଶକ୍ତି ବୃଦ୍ଧି କରିବା ପାଇଁ କୃଷକମାନଙ୍କର ତଥା ରାଜ୍ୟର ଆର୍ଥିକ ଅବସ୍ଥାର ଉନ୍ନତି ପାଇଁ ଚିନ୍ତା କରାଯାଉଛି ।

ଏହି ରାଜ୍ୟରେ ବାରମାସ ଘଟୁଥିବା ପ୍ରାକୃତିକ ବିପର୍ଯ୍ୟୟ କୃଷି ଉତ୍ପାଦନ କ୍ଷେତ୍ରରେ ଏକ ମୁଖ୍ୟ ପ୍ରତିବନ୍ଧକ । ଏହା ବ୍ୟତୀତ କ୍ଷୁଦ୍ର ଓ ନାନ ମାତ୍ର ଗୁଣାମାନଙ୍କର ଆର୍ଥିକ ଅସୁବିଧା ଏବଂ ଜମିର ପୃଥକ୍ ଅବସ୍ଥିତି, ଉତ୍ପାଦନ କୃଷିରେ ମଧ୍ୟ ଅବରୋଧ ସୃଷ୍ଟି କରୁଛି । ରାଜ୍ୟର ମୋଟ କୃଷି ଜମିର ଶତକଡ଼ା ୮୦ ଭାଗ ବର୍ଷା ଋତୁରେ ନିର୍ଭରଶୀଳ ଥିବାରୁ ଏହି ପ୍ରକାର ଜମିରେ ଉନ୍ନତ କୃଷି ପ୍ରଣାଳୀ ଅବଲମ୍ବନ କରିବାକୁ ଗୁଣାମାନେ ସାଧାରଣତଃ ଅନିଚ୍ଛୁକ ।

ଉପରୋକ୍ତ କାରଣଗୁଡ଼ିକ ଦୂର୍ଦ୍ଦିରେ ରଖି କୃଷି ଉତ୍ପାଦନ ବୃଦ୍ଧି ପାଇଁ ନିମ୍ନଲିଖିତ କାର୍ଯ୍ୟପଦ୍ଧତି ଓ ଆଭିମୁଖ୍ୟ ଉପରେ ବିଶେଷ ଗୁରୁତ୍ୱ ଆରୋପ କରାଯାଇଛି ।

(୧) ବିଭିନ୍ନ ପଦ୍ଧତି ପାଇଁ ପଦ୍ଧତି ପର୍ଯ୍ୟାୟ ଅବଲମ୍ବନ ।

(୨) ଜଳସେଚନ ଅଞ୍ଚଳରେ ବହୁବିଧ ପଦ୍ଧତି ଉତ୍ପାଦନ ବୃଦ୍ଧି କରିବା ।

(୩) ମରୁଡ଼ି ପ୍ରସିଦ୍ଧିତ ଅଞ୍ଚଳରେ ୩ ବର୍ଷା ଋତୁରେ କରୁଥିବା ଗୁଣ ଜମିରେ ଆଧୁନିକ ଶୁଷ୍ଟ ଗୁଣ ପ୍ରଣାଳୀ ଅବଲମ୍ବନ କରି ଉତ୍ପାଦନର ଦୃଢ଼ୀକରଣ ।

(୪) ବିଶେଷ ପରିମାଣରେ ଅଧିକ ଅମଳକ୍ଷମ ଧାନ, ଧରଣର ଡାଲି ଜାତୀୟ, ତୈଳ ଜାତୀୟ ବିହନ ବ୍ୟବହାର ଓ ଗୁଣ ସଂପ୍ରସାରଣ ଏବଂ ସମୁଚିତ ହାରରେ ସାର ପ୍ରୟୋଗ ବୃଦ୍ଧି ପ୍ରୟୋଗ ।

(୫) ଅଧିକ ଉତ୍ପାଦନ ପାଇଁ ଅତ୍ୟାଧୁନିକ ବୈଜ୍ଞାନିକ ପ୍ରଣାଳୀ ପ୍ରୟୋଗ ।

(୬) ସମସ୍ତ ପ୍ରକାର କୃଷି ସାମଗ୍ରୀଗୁଡ଼ିକର ସୁନିୟମିତ ଯୋଗାଣ ବ୍ୟବସ୍ଥା ।

ଶୁଷ୍ଟ ପଞ୍ଚବାର୍ଷିକ ଯୋଜନା କାଳ ମଧ୍ୟରେ ଧାନ ଏବଂ ଶାଦ ଶସ୍ୟ ଉତ୍ପାଦନ କ୍ଷେତ୍ରରେ ଯଥେଷ୍ଟ ସଫଳତା ହାସଲ ହେବ ପାରିବ ।

ଅଧିକ ଉତ୍ପାଦନକ୍ଷମ ଧାନ ଗୁଣର ବହୁଳ ସଂପ୍ରସାରଣ କରାଯାଇ ପାରିବ । ଓଡ଼ିଶାରେ ସମୁଦାୟ ୪୧.୪୪ ଲକ୍ଷ ହେକ୍ଟର ଜମିରେ ଧାନ ଗୁଣ ହେଉଅଛି । ଅଧିକ ଅମଳକ୍ଷମ ଧାନ ବିହନର ସଂପ୍ରସାରଣ ୧୦,୪୨,୦୦୦ ହେକ୍ଟରରୁ ୧୭,୧୦,୦୦୦ ହେକ୍ଟରକୁ ବୃଦ୍ଧି କରାଯାଇ ପାରିବ ।

ସେହିପରି ଡାଲି ଜାତୀୟ ଫସଲର ସଂପ୍ରସାରଣ ୧୭,୨୫,୦୦୦ ହେକ୍ଟରରୁ ୨୦,୩୭,୦୦୦ ହେକ୍ଟରକୁ ହୋଇପାରିବ ।

ତୈଳ ଜାତୀୟ ଫସଲ ମଧ୍ୟରେ ଚିନାବାଦାମ ଗୁଣର ସଂପ୍ରସାରଣ ବିଶେଷ ସଚ୍ଚୋଷକନକ ହୋଇଅଛି । ଏହି ଗୁଣ ୧,୨୨,୦୦୦ ହେକ୍ଟରରୁ ୨,୮୦,୦୦୦କୁ ବୃଦ୍ଧି ପାରିବ ।

ଧାନ ଆମର ପ୍ରଧାନ ଫସଲ । ସସ୍ତମ ପଞ୍ଚବାର୍ଷିକ ଯୋଜନା କାଳରେ ଗୁଣ ଉତ୍ପାଦନ ବୃଦ୍ଧି ପାଇଁ ଅଧିକ ଅମଳକ୍ଷମ ଧାନ ଗୁଣର ସଂପ୍ରସାରଣ ୨୦,୫୦,୦୦୦ ହେକ୍ଟରକୁ ବଢ଼ାଇ ଅଧିକ ସାର ବ୍ୟବହାର ଏବଂ ଫଳପ୍ରଦ ଯୋଗ ରୋଗ ପ୍ରତିରୋଧ ବ୍ୟବସ୍ଥା ଅବଲମ୍ବନ କରି ଏହି ଉତ୍ପାଦନ ବୃଦ୍ଧି ପାଇଁ ଯୋଜନା କରାଯାଇ ଅଛି । ଗୁଣାମାନେ ଯେପରି ବିଶେଷ ଭାବରେ ଆଧୁନିକ ବୈଜ୍ଞାନିକ ପ୍ରଣାଳୀରେ ଗୁଣ କରି ପାରିବେ ସେ ବିଷୟରେ ତାଙ୍କୁ ଚାଲି ଦେବା ଏବଂ ନୂତନ ତଥ୍ୟ ପହଞ୍ଚାଇବା ପାଇଁ ପ୍ରଶିକ୍ଷଣ ଏବଂ ପରିଦର୍ଶନ (Training and Visit) ମାଧ୍ୟମରେ ସମୁଚିତ ପଦକ୍ଷେପ ନେବା ପାଇଁ ବ୍ୟବସ୍ଥା କରାଯାଇଅଛି ।

ସେହିପରି ଡାଲି ଜାତୀୟ ଏବଂ ମୋଟ ଶାଦ୍ୟ ଶସ୍ୟ ଗୁଣ ଆସତନ ଓ ଉତ୍ପାଦନ ବୃଦ୍ଧି, ତୈଳବାଜ ଉତ୍ପାଦନ ବୃଦ୍ଧି ଓ ଯୋଜନା ତୁଳନାରେ ସସ୍ତମ ଯୋଜନା ସୂତ୍ରା ଏବଂ ୧୯୮୫ ମସିହାରେ ଏହାର ଲକ୍ଷ୍ୟ ଧାର୍ଯ୍ୟ ନିମ୍ନ ପ୍ରକାରେ ସ୍ଥିର କରାଯାଇଅଛି ।

(୦୦୦ ମେଟ୍ରିକ ଟନରେ)

(ଖ) କୃଷି ସାମଗ୍ରୀ :-

ବିହନ-ଡବ୍‌କୃଷ୍ଣ ବିହନ କୃଷି ଉତ୍ପାଦନ ବୃଦ୍ଧିରେ ଅଗ୍ରଗୁରୁତ୍ୱ ପୂର୍ଣ୍ଣ ଧ୍ୟାନ ହାସଲ କରିଛି । ଅଧିକରୁ ଅଧିକତର ଉତ୍କୃଷ୍ଟ ପରୀକ୍ଷିତ ବିହନ ବ୍ୟବହାର କରି ଉତ୍ପାଦନ ବୃଦ୍ଧି କରିବା ପାଇଁ କୃଷକମାନଙ୍କୁ କୃଷି ସଂପ୍ରଦାରଣ କାର୍ଯ୍ୟକ୍ରମ ଜରିଆରେ ଉତ୍ସାହିତ କରାଯାଇଛି । ଆବଶ୍ୟକ ହେଉଥିବା ବିଭିନ୍ନ କିସମର ପରୀକ୍ଷିତ ବିହନ, ବିହନ ନିଗମ ଓ କୃଷି ବିହନ ପାର୍ମ ଜରିଆରେ ଉତ୍ପାଦନ କରାଯାଇଛି । ପ୍ରତ୍ୟେକ ବ୍ଲକର ସଦରମହକୁମାରେ ଗୋଟିଏ ଲେଖାଏଁ ବିହନ ବଜର ଦେହୁ ଖୋଲାଯାଇଛି । ୧୯୮୪-୮୫ ବର୍ଷରେ ହୋଇଥିବା ବିହନ ବିତରଣ ଓ ୧୯୮୫-୮୬ରେ ବିହନ ବିତରଣର ଲକ୍ଷ୍ୟ ନିମ୍ନରେ ଦିଆଗଲା ।

(ପରିମାଣ କିଂଠାଲରେ)

କ୍ରମିକ ନମ୍ବର	ଷଷ୍ଠ ଯୋଜନା ଶେଷସୂତା ଉତ୍ପାଦନ ।	ସପ୍ତମ ଯୋଜନା ଶେଷ ସୂତା ଲକ୍ଷ୍ୟ ଧାର୍ଯ୍ୟ	୧୯୮୫-୮୬ ମସିହା ପାଇଁ ଉତ୍ପାଦନ ଲକ୍ଷ୍ୟ ।
(୧)	(୨)	(୩)	(୪)
ଭୂଇଁ ଉତ୍ପାଦନ	୪,୫୨୬	୬,୫୧୨	୫,୫୬୬
ଡାଲି ଜାତୀୟ ଫସଲ	୯୭୫	୧,୨୦୦	୧,୦୧୭
ଅନ୍ୟାନ୍ୟ ଖାଦ୍ୟ ଶସ୍ୟ ଫସଲ	୨୦୦	୯୭	୧୩୮
ମୋଟ ଖାଦ୍ୟ ଶସ୍ୟ ଫସଲ	୬,୭୦୧	୮,୫୦୯	୭,୬୨୧
ମୋଟ ଚୈକବାଜ ଫସଲ	୭୮୩	୧,୦୦୦	୮୮୯
ବିନାବାଦ୍ୟମ ..	୪୩୪	୫୯୫	୫୪୦
ଘୋଷିତ ..	୭୫	୮୧	୭୫

ଆଗରୁ ବର୍ଷିତ ହୋଇଥିବା ଆଭିମୁଖ୍ୟ ଅନୁସରଣ କରି ଉତ୍ପାଦନ ବୃଦ୍ଧି ପାଇଁ ଗତ ବର୍ଷ ନିମ୍ନଲିଖିତ କାର୍ଯ୍ୟକ୍ରମମାନ କାର୍ଯ୍ୟକାରୀ କରାଯାଇଥିଲା ।

କୃଷି ଉତ୍ପାଦନ ପାଇଁ ବିଭିନ୍ନ ବ୍ୟବସ୍ଥା

(କ) କୃଷି ଶିକ୍ଷା, ଗବେଷଣା ଓ କୃଷି ସଂପ୍ରଦାରଣ ବ୍ୟବସ୍ଥା :-

୨୯ଟି ଭଲ ମାଧ୍ୟମିକ ସ୍କୁଲସ୍ତରରେ କୃଷି ଶିକ୍ଷାର ବ୍ୟବସ୍ଥା କରା ଯାଇଥିଲା । ୪ଟି କୃଷି ତାଲିମ କେନ୍ଦ୍ରରେ ୪୫୧ ଜଣ ପ୍ରାକ୍ ନିଯୁକ୍ତି ତାଲିମ ପାଇଥିଲେ ଏବଂ ଚଳିତ ବର୍ଷ ୨୫୬ ଜଣ ତାଲିମ ପାଇଛନ୍ତି । ମହିଳା କୃଷକମାନଙ୍କୁ ଫସଲ ଉତ୍ପାଦନ ଓ ଫସଲ ଅମଳର ପରବର୍ତ୍ତୀ ସରୁ ପାଇଁ ତାଲିମ ଓ କୃଷ ସଂପ୍ରଦାରଣ କର୍ମୀଙ୍କ ପାଇଁ ତାଲିମ ବ୍ୟବସ୍ଥା ଗ୍ରାମ୍ୟ ମଣ୍ଡଳ ଓ ଜିଲ୍ଲାସ୍ତରରେ ଗୁରୁ ରଖାଯାଇଥିଲା । ଜାତୀୟ କୃଷି ସଂପ୍ରଦାରଣ ପ୍ରକଳ୍ପ ମାଧ୍ୟମରେ ବିଶ୍ୱ ବ୍ୟାଙ୍କ ସହାୟତା ନିଆଯାଇ ସ୍ଥାନୀୟ କୃଷି ସମସ୍ୟା ଉପରେ ପ୍ରୟୋଗାତ୍ମକ ଉଦ୍ଦେଶ୍ୟରେ ସଂପ୍ରଦାରଣ କରିବା ପାଇଁ ପ୍ରସ୍ତାବ କରାଯାଇଛି । ପ୍ରଦର୍ଶନ କ୍ଷେତ୍ର ମାଧ୍ୟମରେ କୃଷକମାନଙ୍କୁ ଆଧୁନିକ କୃଷି ପ୍ରଣାଳୀ ଶିକ୍ଷା ଦିଆଯିବା ସହିତ ଗିହାଟ ଦରରେ କୃଷି ସାମଗ୍ରୀ ଯୋଗାଇ ଦେବା ଦ୍ୱାରା ଶୁଖିଲା ଉତ୍ପାଦିତ କରାଯାଇଛି । ଅଧିକ ଅମଳ ପାଇଁ ଧାନର ଆଗୁଆ ଚଳିତରା ବ୍ୟବସ୍ଥା, ଧାନ, ଡାଲି ଓ ଚୈକବାଜ ପୁରୁଣି ବିହନ ପୁଡ଼ିଆ ବନ୍ଧନ ତଥା ଏକଚକିଆ ଶୁଷ୍କ କାର୍ଯ୍ୟକ୍ରମ କୃଷକଙ୍କ ନିକଟରେ ବଶେଷ ଆଦୃତ ହୋଇପାରିଛି । ଏହିସବୁ ଚଳତ ବର୍ଷରେ ମଧ୍ୟ କାର୍ଯ୍ୟକାରୀ କରାଯାଇଛି ।

	୧୯୮୪-୮୫			୧୯୮୫-୮୬		
	ଖରିଦ	ରକି	ମୋଟ	ଖରିଦ	ରକି	ମୋଟ
ଧାନ	୨୪୦୫୭	୧୦୬୬୦	୩୪୭୧୭	୪୧୯୭୮
ଗହମ	..	୧୩୬୨୭	୧୩୬୨୭
ଡାଲିଜାତିୟ ବିହନ	୧୮୦୭	୪୭୪୦	୬୫୪୭	୩୭୧୯
ଚୈକବାଜ	୬୩୩୪	୧୧୩୦୨	୧୮୬୩୬	୧୦୨୨୪
ଅନ୍ୟାନ୍ୟ	୮୫୫	୩୦	୮୮୫	୨୦୦୫
ମୋଟ	୩୩୦୫୩	୪୦୨୮୯	୭୩୩୪୨	୫୭୯୨୬

ସାର

ସମବାୟ ସମିତି, କୃଷି ଶିକ୍ଷା ନିଗମ, ଓଡ଼ିଶା ସମବାୟ ଚୈକବାଜ ଉତ୍ପାଦକ ମହାସଂଘ ଓ ସରୋଇ ବ୍ୟବସାୟୀ ସଂଘା ଜରିଆରେ ରାସାୟନିକ ସାର ଯୋଗାଣର ସୁବ୍ୟବସ୍ଥା କରାଯାଇଛି । ୧୯୮୪-୮୫ ବର୍ଷରେ ରାସାୟନିକ ସାର ବ୍ୟବହାରର ଅଗ୍ରଗତି ଓ ୧୯୮୫-୮୬ ବର୍ଷର ଲକ୍ଷ୍ୟଧାର୍ଯ୍ୟ ନିମ୍ନରେ ପ୍ରଦତ୍ତ ହେଲା ।

(ଉର୍ଦ୍ଧ୍ୱ ଖାଦ୍ୟ ଆକାରରେ ୦୦୦' ଟନ୍)

	୧୯୮୪-୮୫			୧୯୮୫-୮୬		
	ଖରିଦ	ରକି	ମୋଟ	ଖରିଦ	ରକି	ମୋଟ
ସରସାରଜାନ	୩୭	୩୩	୭୦	୫୦	୫୦	୧୦୦
ପ୍ରସପରସ୍	୧୪	୧୩	୨୭	୧୭	୧୮	୩୫
ପଟାସ୍	୮	୯	୧୭	୮	୧୭	୨୫
ମୋଟ	୫୯	୫୫	୧୧୪	୭୫	୮୫	୧୬୦

ରାସାୟନିକ ସାର ବ୍ୟବହାର ୧୯୮୩-୮୪ରେ ମୋଟ ପରିମାଣ ୧-୦୩ ଲକ୍ଷ ଟନ୍ ତୁଳନାରେ ଗତବର୍ଷ (୧୯୮୪-୮୫) ୧.୧୪ ଲକ୍ଷ ଟନ୍ ହୋଇଥିଲା । ଚଳିତ ବର୍ଷ ମୋଟ ୧.୬୦ ଲକ୍ଷ ଟନ୍ ବ୍ୟବହାର କରିବା ପାଇଁ ଲକ୍ଷ୍ୟ ନିର୍ଦ୍ଧାରିତ କରାଯାଇଛି । ଗତବର୍ଷ ସାର ଯୋଗାଣର ବ୍ୟବସ୍ଥା ପ୍ରାୟ ୭୦୦୦ ବିକ୍ରୟକେନ୍ଦ୍ର ଜରିଆରେ କରାଯାଇଥିଲା । ଚଳିତ ବର୍ଷ ଅଧିକ ସଂଖ୍ୟାରେ ବିକ୍ରୟ କେନ୍ଦ୍ର ଖୋଲିଯାଇ ଗୁଣାକ ସାର ଗୁଡ଼ିକା ମେଣ୍ଡାକରା ପାଇଁ ଚେଷ୍ଟା କରାଯାଇଛି । ଏହା ବ୍ୟତୀତ ହେକ୍ଟର ପିଛା ସାର ବ୍ୟବହାର ହାରରେ ମଧ୍ୟ ଉନ୍ନତି ପରିଲକ୍ଷିତ ହୋଇଛି । ଶୁଷ୍କ ପଥକାର୍ଥକ ଯୋଜନା ପ୍ରାରମ୍ଭରେ ଏହା ହେକ୍ଟର ପିଛା ୮.୨ କିଲୋଗ୍ରାମ ଥିଲା । ୧୯୮୫-୮୬ରେ ଏହାର ହେକ୍ଟର ପିଛା ବ୍ୟବହାର ୧୫ କିଲୋଗ୍ରାମ ହେବା ପାଇଁ ବ୍ୟାପକ ସଂପ୍ରସାରଣ ମାଧ୍ୟମରେ ପ୍ରଚେଷ୍ଟା କରାଯାଇଛି ।

ରୋଗ ଓ ପୋକ ନିୟନ୍ତ୍ରଣ

ରୋଗ ଓ ପୋକର ଦାଉରୁ ପସଲକୁ ବଞ୍ଚାଇବା ପାଇଁ କୃଷକମାନଙ୍କୁ ଆଗୁଆ ସଚର୍କ ରହିବା ପାଇଁ ଓ ସମୟୋପଯୋଗୀ ପ୍ରତିଷେଧକ ବ୍ୟବସ୍ଥା ନେବା ପାଇଁ ରୋଗ ପୋକ ଆକ୍ରମଣର ଆଗୁଆ ନିର୍ଣ୍ଣୟ ବ୍ୟବସ୍ଥାର ସୁବିଦ୍ୟୋବସ୍ଥା କରାଯାଇଛି । କୃଷକଙ୍କ ଗୁଡ଼ିକା ଅନୁଯାୟୀ ବିଭିନ୍ନ ବସ୍ତୁ କେନ୍ଦ୍ର ଜରିଆରେ ପୋକମତା ଔଷଧ ଯୋଗାଣର ବ୍ୟବସ୍ଥା କରାଯାଇଛି ।

କୃଷି ଯନ୍ତ୍ରପାତ

କୃଷି କମଶ ପାଇଁ ଉନ୍ନତ ଯନ୍ତ୍ରପାତି, କ୍ଷେତ୍ର ପ୍ରଦର୍ଶନ ଓ ରିହାତି ଦରରେ ବିକ୍ରୟ ବ୍ୟବସ୍ଥା କରି ଲୋକପ୍ରିୟ କରାଯାଇଛି । ୧୯୮୪-୮୫ରେ ଉନ୍ନତ କୃଷି ଯନ୍ତ୍ରପାତିର ବିକ୍ରୟ ପରିମାଣ ନିମ୍ନରେ ପ୍ରଦର୍ଶନ କରାଗଲା ।

୧୯୮୪-୮୫ ୧୯୮୫-୮୬

(ଆନୁମାନିକ) (ଲକ୍ଷ୍ୟ)

(କ) ଉନ୍ନତ କୃଷି ଯନ୍ତ୍ରପାତି ବିକ୍ରି ପରିମାଣ ଓ ମୂଲ୍ୟ ବିଭିନ୍ନ ଯନ୍ତ୍ରପାତିର ସଂଖ୍ୟା	ଟଙ୍କା ୯,୦୪,୯୦୦	ଟଙ୍କା ୧୦,୦୦,୦୦୦
(ଖ) ଉନ୍ନତ କୃଷି ଯନ୍ତ୍ରପାତି ପ୍ରଦର୍ଶନ ଗ୍ରାମ୍ୟମାଣ ପ୍ରଦର୍ଶନ ସଂଖ୍ୟା ।	୨୯,୩୭୫	୬୪,୫୦୦
ସାଧାରଣ ପ୍ରଦର୍ଶନ ସଂଖ୍ୟା	୧,୭୯୭	..
ସାଧାରଣ ପ୍ରଦର୍ଶନ ସଂଖ୍ୟା	୩୭୦୬	..

ଧାନର ସମୂହ ତଳଘର

୧୯୮୪-୮୫ ବର୍ଷରେ ୩୦୩୬ ହେକ୍ଟର ଆଗୁଆ ଚଳିଘରା ଗୁଣାକ କମିରେ କରାଯାଇ ଏହା କୃଷକଙ୍କ ମଧ୍ୟରେ ଲୋକପ୍ରିୟ କରାଯାଇଥିଲା । ଚଳିତ ବର୍ଷ ମଧ୍ୟ ଏହା କେନ୍ଦ୍ର ସରକାରଙ୍କ ସଂପୂର୍ଣ୍ଣ ଆର୍ଥିକ ସହାୟତାରେ ୧୦୦୦ ହେକ୍ଟର

କମିରେ କରାଯିବା ପାଇଁ ଲକ୍ଷ୍ୟ ରଖାଯାଇଛି । ଏହି ପ୍ରକାର ଦ୍ୱାରା କୃଷକ ଆଗୁଆ ତଳି ଉତାରି ସହକ ରୋଇବା ଦ୍ୱାରା ନିଜର ଧାନ ପସଲକୁ ପୋକ ଦାଉରୁ ରକ୍ଷା ପାରିବେ ।

ବିହନ ପୁଡ଼ିଆ ବଣ୍ଟନ

ସାଧାରଣ ଯୋଜନା ତଥା ପ୍ରଧାନ ମନ୍ତ୍ରୀଙ୍କ ବ୍ୟାପକ କାର୍ଯ୍ୟକ୍ରମାନୁଯାୟୀ ବିଭିନ୍ନ ବିସମର ସହକ ପାଚୁଥିବା ଧାନ, ତାଲି ଓ ତୈଳବାଜ ଜାତୀୟ ବିହନ ପୁଡ଼ିଆମାନ ଗୁଣାକ ମଧ୍ୟରେ ବିତରଣ କରାଯାଇଥିଲା । ଗତ ବର୍ଷରେ ବହୁ ଯାଇଥିବା ବିହନ ପୁଡ଼ିଆର ପରିମାଣ ଏବଂ ଚଳିତ ବର୍ଷ ପାଇଁ ଲକ୍ଷ୍ୟ ନିମ୍ନରେ ପ୍ରଦର୍ଶନ ହେଲା ।

(ବେଞ୍ଚା ଯାଇଥିବା ପୁଡ଼ିଆ ସଂଖ୍ୟା)

	ଖରିଦ୍	ରକି	ମୋଟ
(କ) ସାଧାରଣ କାର୍ଯ୍ୟକ୍ରମ:—			
ଧାନ	୧୭୦,୦୦୦	୨୬,୧୭୧	୧୯୬,୧୭୧
ତାଲି ଜାତୀୟ	୨୦,୫୦୦	୨୩,୩୦୦	୪୩,୮୦୦
ତୈଳବାଜ ଜାତୀୟ	୪୨୦	୧୭,୩୯୦	୧୮,୩୧୦

ଚଳିତ ବର୍ଷ ଖରିଦ୍ ରତୁରେ ୧ ଲକ୍ଷ ଧାନ ପୁଡ଼ିଆ ଏବଂ ସ୍ୱତନ୍ତ୍ର ଧାନ ଗୁଣା କାର୍ଯ୍ୟକ୍ରମରେ ୬ ଲକ୍ଷ ୩୦ ହଜାର ଧାନ ପୁଡ଼ିଆ ଓ ୪୧୭୦୦ ତାଲି ଜାତୀୟ ବିହନ ପୁଡ଼ିଆ ଏବଂ ୩୧୪୦୦ ତୈଳବାଜ ପୁଡ଼ିଆ ବିତରଣ କରିବା ପାଇଁ ଲକ୍ଷ୍ୟ ରଖାଯାଇଛି ।

(ବେଞ୍ଚା ଯାଇଥିବା ପୁଡ଼ିଆ)

	୧୯୮୪-୮୫	୧୯୮୫-୮୬
ଖରିଦ୍		
ରକି		
ମୋଟ		
ଖରିଦ୍ ଲକ୍ଷ୍ୟ		
(ଖ) ପ୍ରଧାନ ମନ୍ତ୍ରୀଙ୍କ କାର୍ଯ୍ୟକ୍ରମ:—		
ତାଲିଜାତୀୟ ବିହନ	୨୦,୩୧୬	୩୬,୦୭୨
୫୬,୩୮୮	୩୧,୪୦୦	
ତୈଳବାଜ	୨୬,୦୬୨	୩୦,୬୪୯
୫୬,୮୧୧	୩୧,୪୦୦	

ଏକଚକ୍ରୀ ଚାଷ କାର୍ଯ୍ୟକ୍ରମ

ବିଭିନ୍ନ ପସଲରେ ଅଧିକ ଉତ୍ପାଦନ ପାଇଁ ଏକଚକ୍ରୀ ଚାଷର ଆୟୋଜନ କରାଯାଇଥାଏ । ଏଥିରେ ସମୟୋପଯୋଗୀ କୃଷି ସାମଗ୍ରୀଗୁଡ଼ିକର ଯୋଗାଣ ଓ ଦୈନିକ

ଉପରେ ପ୍ରଦାନର ସୁବିଧାବତ୍ତ କରାଯାଇଥାଏ । ଏକତକ୍ତିଆ ଶୁଷ୍କ ଅନୁସରଣରେ ଫସଲ ଅମଳର ଫଳାଫଳ ଶୁଦ୍ଧ ଆଶାକଳନ ହୋଇଥିବାରୁ ଅଧିକ ଫସଲ ଉତ୍ପାଦନ ପାଇଁ ପ୍ରଶାସନିକ ମଧ୍ୟରେ ଯଥେଷ୍ଟ ଆଡ଼ୁବିଶ୍ୱାସ ସୃଷ୍ଟି କରିଛି । କିନ୍ତୁ କାର୍ଯ୍ୟକ୍ରମ ଅନୁଯାୟୀ ୧୯୮୪-୮୫ରେ ଶୁଷ୍କ କରାଯାଇଥିବା ଜମିର ପରିମାଣ ଓ ଚଳିତ ବର୍ଷ ପାଇଁ ଲକ୍ଷ୍ୟ ନିମ୍ନରେ ପ୍ରଦତ୍ତ ହେଉ ।

(ଜମିର ପରିମାଣ ହେକ୍ଟରରେ)

ଏକତକ୍ତିଆ ଶୁଷ୍କ କାର୍ଯ୍ୟକ୍ରମ

ଫସଲର ଦାମ	୧୯୮୪-୮୫ (ହାସଲ) ଖରିଫ	୧୯୮୫-୮୬ (ଲକ୍ଷ୍ୟ) ଖରିଫ
(୧)	(୨)	(୩)
ଧାନ	୪,୨୧,୦୯୪	୪,୨୭,୦୦୦
ମକା	୧୫,୨୨୪	୧୬,୭୦୦
ମାଣ୍ଡୁଆ	୧୬,୫୩୯	୧୬,୩୦୦
ହରଡ଼	୧୧,୯୭୭	୧୨,୫୦୦

(୧)	(୨)	(୩)
ମୂଲ୍ୟ	୨୧,୭୧୦	୨୨,୮୦୦
ବିଲି	୧୩,୪୭୮	୧୮,୨୦୦
ଚିନାବାଦାମ	୩୩,୫୮୭	୪୨,୭୦୦
ନଳିତା	୭,୦୫୦	୭,୦୦୦
କପା	୨୦୩	୮୦୦
ଧାନ + ହରଡ଼	୧,୨୦୧	..
ଚିନାବାଦାମ + ହରଡ଼	୭୪୫	..

ମୋଟ ଜମିର ପରିମାଣ ୫,୪୪,୮୦୮ ୫,୬୪,୦୦୦

ଅଧିକ ଅମଳକ୍ଷମ ଧାନ ବୃଷ୍ଟ

ଅଧିକ ଅମଳକ୍ଷମ କିମ୍ପାର ଧାନ ବିହନ ବ୍ୟବହାର କରି ଧାନ ଉତ୍ପାଦନ ବୃଦ୍ଧି କରିବା ପାଇଁ ଗିହାତି ଦରରେ ପରୀକ୍ଷିତ ବିହନ ବିକ୍ରୟ କେନ୍ଦ୍ର ଜରିଆରେ କୃଷକଙ୍କୁ ଯୋଗାଇ ଦିଆ-

ଯାଇଛି । ସମୂହ ଚଳିତରା ଯୋଜନା, ବିହନ ପ୍ରତିଆ ବ୍ୟୟ ଯୋଜନା ଜରିଆରେ ତଥା ବୃଷ୍ଟି ସଂପ୍ରସାରଣ ପ୍ରଚେଷ୍ଟାରେ ଅଧିକ ଅମଳକ୍ଷମ ଧାନ ଜମିର ଆୟତନ କ୍ରମେ ବୃଦ୍ଧି ପାଇଛି । ବିଭିନ୍ନ ବର୍ଷମାନଙ୍କରେ ଆମର ଲକ୍ଷ୍ୟ ହାସଲ ଓ ୧୯୮୫-୮୬ ମସିହା ପାଇଁ ଲକ୍ଷ୍ୟ ନିମ୍ନରେ ପ୍ରଦତ୍ତ ହେଉ ।

(ଜମିର ପରିମାଣ ୧୦୦୦ ହେକ୍ଟର ଆକାରରେ)

୧୯୮୦-୮୧	୧,୨୧୪
୧୯୮୧-୮୨	୧,୧୭୦
୧୯୮୨-୮୩	୧,୩୬୩
୧୯୮୩-୮୪	୧,୪୨୭
୧୯୮୪-୮୫ (ଆନୁମାନିକ)	୧,୪୪୭
୧୯୮୫-୮୬ (ଲକ୍ଷ୍ୟ)	୧,୪୯୫

ବିଶ୍ୱାସ୍ୟ କାର୍ଯ୍ୟକ୍ରମ

କୃଷି ଉତ୍ପାଦନରେ ସରତା ରକ୍ଷା କରିବା ସଙ୍ଗେ ସଙ୍ଗେ ତାଲି ଓ ଚୈକବାଜପ୍ରତିକର ଅମଳ ବୃଦ୍ଧି ପାଇଁ ରାଜ୍ୟରେ ବର୍ଷାଧାର ଉପରେ ନିର୍ଭରଶୀଳ ଅକ୍ଷୟମାନଙ୍କରେ ଶୁଷ୍କ ଶୁଷ୍କ ପ୍ରଶାଳା ପ୍ରଦର୍ଶନ ଉପରେ ଗୁରୁତ୍ୱ ଦିଆଯାଇଛି । ଗନ୍ଧ୍ୟର ୩୪୧ଟି କ୍ଷୁଦ୍ର ଅବବାହିକା ସାମାରେ ଏହି ଉନ୍ନୟନ କାର୍ଯ୍ୟକ୍ରମ ଗ୍ରହଣ କରାଯାଇଛି । ଏଥିରେ ୫୦୦୦ ହେକ୍ଟର ଜମିର ରୁମି ଉନ୍ନୟନ କାର୍ଯ୍ୟ ଆରମ୍ଭ କରିବା ପାଇଁ ଏହି ବର୍ଷ ଲକ୍ଷ୍ୟ ରଖାଯାଇଛି । ସେଥିରେ ୨୦୦ ଗୋଟି ଜଳରକ୍ଷାର ନିର୍ମାଣ କରାଯିବା ପାଇଁ କାର୍ଯ୍ୟକ୍ରମ ରଖାଯାଇଛି । ୧୯୮୪-୮୫ ଶେଷ ସୁଦ୍ଧା ପ୍ରାୟ ୫ ଲକ୍ଷ ହେକ୍ଟର ତିପ ଜମିରେ ଧାନ ବଦଳରେ ତାଲି ଓ ଚୈକବାଜ ପ୍ରତ୍ୱି ମରୁଡ଼ି ସହଣୀ ଫସଲ ଶୁଷ୍କ କରାଯାଇଥିଲା । ୧୯୮୫-୮୬ ବର୍ଷରେ ଏହି ୫ ଲକ୍ଷ ହେକ୍ଟରରେ ତାଲି ଓ ଚୈକବାଜ ଫସଲ ଶୁଷ୍କର ଦୃଢ଼ୀକରଣ କରିବା ପାଇଁ କାର୍ଯ୍ୟକ୍ରମ ରଖାଯାଇଛି । ତା ଛଡ଼ା ୧୯୮୪-୮୫ ବର୍ଷରେ ୯୩,୫୩୦ ହେକ୍ଟର ଜମିରେ ମିଶ୍ରିତ ଫସଲ ଶୁଷ୍କ କରାଯାଇଛି । ୧୯୮୫-୮୬ ବର୍ଷରେ ୧ ଲକ୍ଷ ହେକ୍ଟର ଜମିରେ ମିଶ୍ରିତ ଫସଲ ଶୁଷ୍କ କରିବା ପାଇଁ ଲକ୍ଷ୍ୟ ରଖା-ଯାଇଛି । ତାଲି ଓ ଚୈକବାଜ ଉତ୍ପାଦନ ବୃଦ୍ଧି ନିମନ୍ତେ ନିମ୍ନଲିଖିତ କାର୍ଯ୍ୟକ୍ରମଗୁଡ଼ିକ ଗ୍ରହଣ କରାଯାଇଛି ।

୧ । ତିପ ଜମିମାନଙ୍କରେ ବର୍ଷା ଋତୁରେ ତାଲି ଓ ଚୈକବାଜ ଶୁଷ୍କର ପ୍ରସାର କରାଯିବ ।

୨ । ଅକ୍ଷୟକ୍ଷେତ୍ର ଧାନ ଜମିରେ ଧାନ କଟାପରେ ଓ ନିକୃଷ୍ଟ ପତା ଜମିରେ ମାଟିରେ ବତର ଥିବା ଅବସ୍ଥାରେ ତାଲି ଓ ଚୈକବାଜ ଜାତୀୟ ଫସଲ ଶୁଷ୍କ ପ୍ରସାର କରାଯିବ ।

୩ । ଉନ୍ନତ ବିହନ, ଫସପରସ ସାର ଏବଂ ରାଇକୋବିସମ୍ କରତର ବ୍ୟବହାର କରି ତାଲି ଜାତୀୟ ଫସଲର ଉତ୍ପାଦନ ବୃଦ୍ଧି କରିବା ।

୪ । ଯଥା ସମୟରେ ରୋଗ ଓ ଯୋଜନା ନିୟନ୍ତ୍ରଣ କରି ପ୍ରସାରଣ ସୁରକ୍ଷା କରିବା ।

ସ୍ୱଚ୍ଛ ଧାନ ରଖି କାର୍ଯ୍ୟକ୍ରମ

୧୯୮୪-୮୫ ବର୍ଷରେ କେନ୍ଦ୍ର ସରକାରଙ୍କ ସାହାଯ୍ୟରେ ଆମ ରାଜ୍ୟରେ ୭ ଗୋଟି ବୁକରେ ଏକ ଆଗୁଆ ଯୋଜନା କାର୍ଯ୍ୟକାରୀ କରାଯାଇଥିଲା । ୧୯୮୫-୮୬ ବର୍ଷରେ ଏହି କାର୍ଯ୍ୟକ୍ରମ ୬୩ଟି ବୁକରେ କରାଯିବା ପାଇଁ ସ୍ଥିର କରାଯାଇଥିଲା । ଏହି କାର୍ଯ୍ୟକ୍ରମରେ କୃଷକଙ୍କୁ ନିମ୍ନଲିଖିତ ସୁବିଧାମାନ ଦିଆଯାଇ ଉକ୍ତ ବୁକରେ ଧାନ ଉତ୍ପାଦନର ହାର ବୃଦ୍ଧି କରାଯିବ । ଗତ ବର୍ଷ ୬ଟି ବୁକରେ ପ୍ରତ୍ୟେକ ବୁକ ପାଇଁ ପ୍ରାୟ ୧୦ ଲକ୍ଷ ଟଙ୍କାର ଖର୍ଚ୍ଚ ଅଟକଳ କରାଯାଇଥିଲା । ଏହି ବର୍ଷ ୬୩ଟି ବୁକରେ ପ୍ରତ୍ୟେକ ବୁକ ପାଇଁ ୪ ଲକ୍ଷ ଟଙ୍କା ଖର୍ଚ୍ଚ ଅଟକଳ କରାଯାଇଥିଲା । ଏହି ବ୍ୟୟ ବରାଦର ଶତକଡ଼ା ୫୦ ଭାଗ କେନ୍ଦ୍ର ସରକାର ବହନ କରିବେ ।

	ଲକ୍ଷ ଟଙ୍କା
୧ । ୨ କେଜିଆ ଧାନ ବିହନ ମୁଣି ବିତରଣ (୦,୦୦୦ ଗୋଟି) ।	ଟ ୧.୦୦
୨ । ଶତକଡ଼ା ୨୬ ଭାଗ ରିହାତି ମୂଲ୍ୟରେ ସାର ଯୋଗାଣ ।	ଟ ୨.୦୦
୩ । ଶତକଡ଼ା ୨୫ ଭାଗ ରିହାତି ମୂଲ୍ୟରେ ଯୋଜନା ଔଷଧ ଯୋଗାଣ ।	ଟ ୦.୪୦
୪ । ଶତକଡ଼ା ୫୦ ଭାଗ ରିହାତି ମୂଲ୍ୟରେ ଗତ ବୃଷ୍ଟି ଯନ୍ତ୍ରପାତି ଏବଂ ୨୫ ଭାଗ ରିହାତି ମୂଲ୍ୟରେ ସ୍ୱେଦ୍ୟାଉ ଯୋଗାଣ ।	ଟ ୦.୫୦
୫. ପ୍ରସାର ମୋଟ	ଟ ୦.୧୦
	ଟ ୪.୦୦

ଶୁଷ୍କ ଗୁଣ ଉନ୍ନୟନ ଯୋଜନା

କେନ୍ଦ୍ର ସରକାରଙ୍କ ଠାରୁ ଶତକଡ଼ା ୫୦ ହାରରେ ଅର୍ଥ ସାହାଯ୍ୟ ପାଇଁ ଏହି ଯୋଜନାଟି କୋରାପୁଟ ଜିଲ୍ଲାରେ ୧୯୮୪-୮୫ ବର୍ଷରୁ କାର୍ଯ୍ୟକାରୀ ହେଉଛି । ଏହି ବର୍ଷ ଉକ୍ତ ଯୋଜନା ମୋଟ ୧୪ ଲକ୍ଷ ଟଙ୍କାରେ କାର୍ଯ୍ୟକାରୀ କରାଯାଇଛି । ଏହି କାର୍ଯ୍ୟକ୍ରମରେ କୃଷକଙ୍କୁ କ୍ଷେତ୍ର ପ୍ରଦର୍ଶନ କରିଥାରେ ଶୁଷ୍କ ଗୁଣର ବୈଷୟିକ ପ୍ରଶାଳା ଶିକ୍ଷା ଦେବା ସଙ୍ଗେ ସଙ୍ଗେ ସେମାନଙ୍କୁ ଶତକଡ଼ା ୫୦ ଭାଗ ରିହାତି ଦରରେ ବିହନ ତଥା ସାର ବୁଣା ଯନ୍ତ୍ର ଯୋଗାଇ ଦିଆଯିବ । ତା ଛଡ଼ା କ୍ଷେତ୍ର ପ୍ରଦର୍ଶନ ପାଇଁ ଆବଶ୍ୟକ ହେଉଥିବା ବିହନ, ସାର ଓ ଯୋଜନା ଔଷଧ ରିହାତି ମୂଲ୍ୟରେ ଯୋଗାଇ ଦିଆଯିବ । ଏହି କାର୍ଯ୍ୟକ୍ରମ କୋରାପୁଟ ଜିଲ୍ଲାର ଗୁଣାଳ ମଧ୍ୟରେ ବିଶେଷ ଆଦୃତ ହୋଇପାରିଛି । ଯେଉଁ ଜମିରେ ଏଥି ପୂର୍ବରୁ

କୃଷକମାନେ କୋଦ, ସୁଆଁ ଇତ୍ୟାଦି ଗୁଣକରି ହେକ୍ଟର କେବଳ ୫୨୦୦-୩୦୦ ପାଇଥିଲେ ବର୍ତ୍ତମାନ ବେଶି ମାଣ୍ଡିଆ ପ୍ରସାର କରି ହେକ୍ଟର ପ୍ରତି ୮୮୦୦ ପାଇଛନ୍ତି ।

ଜାତୀୟ ତୈଳବାଜି ଉନ୍ନୟନ ପରିକଳ୍ପନା

ଏହି ପରିକଳ୍ପନାଟି କେନ୍ଦ୍ର ସରକାରଙ୍କ ପୂର୍ଣ୍ଣ ସହାୟତାରେ ୧୯୮୪-୮୫ ଠାରୁ ଆମ ରାଜ୍ୟରେ କାର୍ଯ୍ୟକାରୀ ହୋଇ ଆସୁଛି । ଚଳିତ ବର୍ଷ ଏହି ପରିକଳ୍ପନା ୧୪୯.୨୨ ଟଙ୍କାରେ କାର୍ଯ୍ୟକାରୀ କରିବା ପାଇଁ ସ୍ଥିର କରାଯାଇଛି । ତୈଳବାଜି (ଚିନାବାଦାମ, ଅଳସ, ରାଶି, ସୂର୍ଯ୍ୟମୁଖୀ ଓ ବୃହମ୍ନା) ଉତ୍ପାଦନ ବୃଦ୍ଧି ପାଇଁ ଏହି ପରିକଳ୍ପନାରେ ନିମ୍ନଲିଖିତ କାର୍ଯ୍ୟ ସ୍ଥିର କରାଯାଇଅଛି ।

୧ । ବିହନ ମୁଣି ବିତରଣ, (୨) ସାର ମୁଣି ବିତରଣ, ଶତକଡ଼ା ୫୦ ଭାଗ ରିହାତି ଦରରେ ଯୋଜନା ଔଷଧ ଓ ସ୍ୱେଦ୍ୟାଉ ଯୋଗାଣ, ୪) ଶତକଡ଼ା ୫୦ ଭାଗ ରିହାତି ଦରରେ କୃଷି ଯନ୍ତ୍ରପାତି ଯୋଗାଣ, ୫) ଶତକଡ଼ା ୫୦ ଭାଗ ରିହାତି ଦରରେ ଫସ୍‌ଫେଟ୍ ସାର ଯୋଗାଣ, ୬) ହେକ୍ଟର ପ୍ରତି ୫୧୨୫ ଜଳସେଚନ ଖର୍ଚ୍ଚ ।

କୃଷି ସଂପ୍ରସାରଣ କରିଥାରେ ନୂତନ ତୈଳବାଜି ଉତ୍ପାଦନ କୌଶଳ ଅବଲମ୍ବନ କରି ବିଶେଷ କରି ଚିନାବାଦାମ, ରାଶି, ଅଳସ ପ୍ରଭୃତିର ଉତ୍ପାଦନ ବୃଦ୍ଧି କରାଯିବା ପାଇଁ ସ୍ୱଚ୍ଛ ଶେଷ କରାଯିବ ।

ଗତବର୍ଷମାନଙ୍କରେ ଖାଦ୍ୟଶସ୍ୟ ଓ ଅର୍ଥକାରୀ ପ୍ରସାର ଉତ୍ପାଦନ ଓ ୧୯୮୫-୮୬ ମସିହାର ଲକ୍ଷ୍ୟ ହାସଲ ସଂପର୍କରେ ନିମ୍ନରେ ଦିଆଗଲା ।

	ଉତ୍ପାଦନ '୦୦୦ ଟନରେ		
	୧୯୮୩-୮୪ (ପ୍ରକୃତ) ପରିମାଣ)	୧୯୮୪-୮୫ (ଆନୁମାନିକ)	୧୯୮୫-୮୬ (ଲକ୍ଷ୍ୟ)
(କ) ଧାନ	୫,୧୨୭	୪,୫୨୬	୫,୫୬୬
(ଖ) ଗହମ	୧୫୦	୧୫୦	୧୫୦
(ଗ) ଅନ୍ୟାନ୍ୟ ଶସ୍ୟ	୬୬୫	୬୬୫	୫୪୦
(ଘ) ତାଲିକାତୀୟ ମୋଟ ଖାଦ୍ୟଶସ୍ୟ	୧,୦୫୯	୯୭୫	୧,୦୧୭
ମୋଟ ଖାଦ୍ୟଶସ୍ୟ	୭,୦୦୧	୬,୩୨୬	୭,୨୭୩

(ଉତ୍ପାଦନ '୦୦୦ ଟନରେ)

ଶାଦ୍ୟଶସ୍ୟ	୧୯୮୩-୮୪	୧୯୮୪-୮୫	୧୯୮୫-୮୬
	(ପ୍ରକୃତ) ପରିମାଣ	(ଆନୁମାନିକ)	(ଲକ୍ଷ୍ୟ)
୧ ୨	୩	୪	୫
(କ) ଚୈକଦୀକ	୭୩୬	୭୮୩	୮୮୯
(ଖ) ନଳିତା ଓ ଡାଲିରିଆ (୦୦୦ ଟାଣ୍ଡ)	୬୨୭	୬୫୫	୬୪୪
(ଙ) କପା (୦୦୦ ଟାଣ୍ଡ)	୨	୪	୬.୭
(ଚ) ଆଖୁ	୩,୬୬୦	୩,୭୦୦	୩,୭୩୦



୧୯୮୪-୮୫ ମସିହାରେ ମୋସୁମୀ ବର୍ଷାର ଶୀଘ୍ର ଅପସାରଣ ଓ ଋତୁ ଋତୁରେ ସାମିତ ଜଳସେଚନର ସୁବିଧା ଯୋଗୁଁ ମୋଟ ଶାଦ୍ୟଶସ୍ୟ ଉତ୍ପାଦନ ପୂର୍ବ ବର୍ଷ ତୁଳନାରେ କମ୍ ହୋଇଛି । ୧୯୮୫-୮୬ ମସିହା ଅନୁକୂଳ ପାଗ ପରିସ୍ଥିତିରେ ଆମର ଉତ୍ପାଦନ ଲକ୍ଷ୍ୟ ପୂରଣ କରାଯାଇ ପାରିବ ବୋଲି ଆଶା କରାଯାଏ ।

କୃଷି ନିର୍ଦ୍ଦେଶକ,
ଓଡ଼ିଶା, ଭୁବନେଶ୍ୱର



ଭୂସୂଚୀ ଗୂର୍ଣ୍ଣାଙ୍କ ଜ୍ୟୋତି ଗ୍ରନ୍ଥ

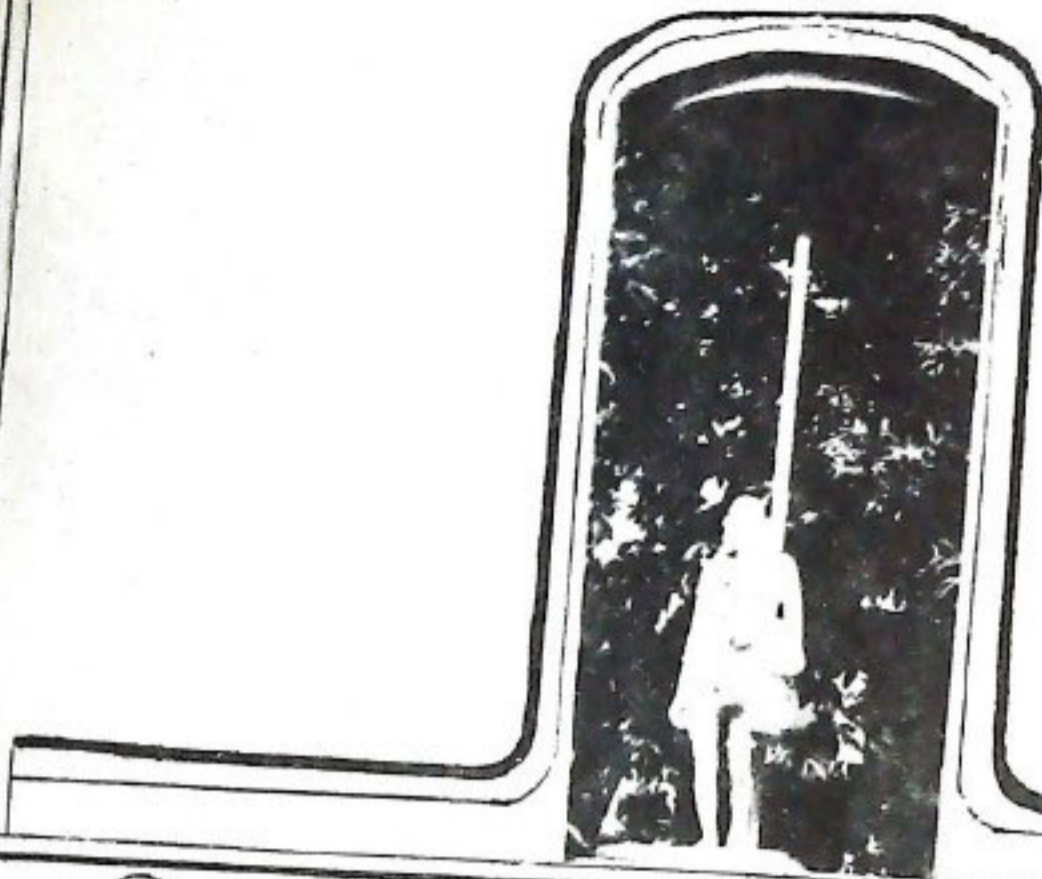

ବିଶ୍ୱାସୀ ପାଇଁ ଗାନ୍ଧୀଜୀ ଆଦର୍ଶ

ମୁଖ୍ୟମନ୍ତ୍ରୀ

ଚଳିତ ବର୍ଷ ଅକ୍ଟୋବର ୨ ତାରିଖ ଦିନ ଓଡ଼ିଶାର ଉଚ୍ଚାଧିକାରୀ ସମେତ ପୁରପତ୍ନୀରେ ଗାନ୍ଧୀ ଜୟନ୍ତୀ ପାଳନ କରାଯାଇଥିଲା । ମୁଖ୍ୟମନ୍ତ୍ରୀ ଶ୍ରୀ ଜାନକୀ ବଲ୍ଲଭ ପଟ୍ଟନାୟକଙ୍କ ପୌରୋହିତ୍ୟରେ ଉଚ୍ଚାଧିକାରୀ ଭୁବନେଶ୍ୱରଠାରେ ମଧ୍ୟ ଏହି ଉତ୍ସବ ପାଳନ କରାଯାଇଥିଲା । ନିର୍ଦ୍ଧାରିତ କାର୍ଯ୍ୟକ୍ରମ ଅନୁଯାୟୀ ମୁଖ୍ୟମନ୍ତ୍ରୀ ଓଡ଼ିଶା ବିଧାନ ସଭା ପ୍ରାଙ୍ଗଣରେ ଅବସ୍ଥାପିତ ଚାଟିରି ଜନକ ମହାତ୍ମା ଗାନ୍ଧୀଙ୍କ ପ୍ରତିମାରେ ମାଲ୍ୟାର୍ପଣ କରି ଶ୍ରଦ୍ଧାଞ୍ଜଳି ଜାପନ କରିଥିଲେ । ଏ ଅବସରରେ ସୁଚନା ଓ ଲୋକ ସଂପର୍କ ସମ୍ପର୍କୀତ ଶ୍ରୀ ଶରତ ଚନ୍ଦ୍ର ଉତ୍ତରାଳ ସମେତ ଉଚ୍ଚାଧିକାରୀ ବହୁ ଉତ୍ସାହମୟ ବ୍ୟକ୍ତି ଗାନ୍ଧୀଜୀ ଓ ସାଧାନତା ସଂଗ୍ରାମରେ ଛାଡ଼ ଦେଇଥିବା ଅମର ଶହୀଦମାନଙ୍କ ପ୍ରତି ଶ୍ରଦ୍ଧାଞ୍ଜଳି କରାଇଥିଲେ । ମୁଖ୍ୟମନ୍ତ୍ରୀ ଶ୍ରୀ ପଟ୍ଟନାୟକ ଗାନ୍ଧୀ ଜୟନ୍ତୀର ତାପ୍ତରୀ, ଉତ୍ତରୀୟ ସାଧାନତା ସଂଗ୍ରାମରେ ବାପୁଜୀଙ୍କର ଭୂମିକା ସଂପର୍କରେ ଜନସାଧାରଣଙ୍କୁ ସଚେତନ କରିବା ଦେଇଥିଲେ ।

ଗାନ୍ଧୀଜୀଙ୍କ ଜୀବଦଶାରେ ଯେଉଁ ମାନେ ତାଙ୍କୁ ନୀତି ଓ ଆଦର୍ଶ ଦୃଷ୍ଟିରୁ ବିଶେଷ କରୁଥିଲେ ଆଜି ସେମାନେ ମହାତ୍ମା ଗାନ୍ଧୀଙ୍କ ପୂଜାରୀ । ମହାତ୍ମା ଗାନ୍ଧୀଙ୍କ ଆଦର୍ଶକୁ ବିଂଶ ଶତାବ୍ଦୀର ଶ୍ରେଷ୍ଠ ଆଦର୍ଶ ରୂପେ ଗ୍ରହଣ କରାଯାଇଛି ଏବଂ ବିଶ୍ୱଶାସ୍ତି ପାଇଁ ଏହା ସୀକୃତି ହୋଇଛି ।

ଗାନ୍ଧୀଜୀ ପୃଥିବୀର ଦଳିତ, ଅବହେଳିତ ଜନ ସମାଜର ମୁକ୍ତିଦାତା । ପୃଥିବୀ ପୃଷ୍ଠରେ ହଜାର ହଜାର ବର୍ଷ ପରେ ଏଭଳି ଜଣେ ଲେଖାଏଁ ମହାନ ପୁରୁଷଙ୍କର ଆବିର୍ଭାବ ଘଟେ ଯାହାଙ୍କର ଆଦର୍ଶ ଚିରଦିନ ପାଇଁ ମାନବ ସମାଜ ନିମନ୍ତେ ପଥପ୍ରଦର୍ଶକ ହୋଇଥାଏ । ପରଧାନ ଉତ୍ତରରେ ଉତ୍ତର ଜନସାଧାରଣ ବହୁ ଦୁଃଖ ଦୁର୍ଦ୍ଦଶାରେ କାଳାତିପାତ କରୁଥିଲେ । ପରଧାନତାର ଶୃଙ୍ଖଳାରେ ସେମାନେ ନାନା ଭାବେ ଶୋଷିତ ହେଉଥିଲେ । ମନୁଷ୍ୟକୁ ମାନବୋଚିତ ବ୍ୟବହାର ଦେବା ନିମନ୍ତେ ଗାନ୍ଧୀଜୀ ଦକ୍ଷିଣ ଆଫ୍ରିକାରୁ ଫେରି ଆସିବା ପରେ ବିହାରର ଚମାରନଠାରେ ତାଙ୍କର ସତ୍ୟାଗ୍ରହ ଆରମ୍ଭ କରିଥିଲେ । ସାଧାନତା ସଂଗ୍ରାମର କର୍ଣ୍ଣଧାର ଭାବେ ସେ ବିଚିତ୍ର ସାମ୍ରାଜ୍ୟବାଦ ବିରୁଦ୍ଧରେ ଅବହେଳିତ ଆନ୍ଦୋଳନ, ଲବଣ ସତ୍ୟାଗ୍ରହ, ଉତ୍ତରାଳକୁ ଆନ୍ଦୋଳନର ଜାକେତ ଦେଇଥିଲେ । ଏସବୁ ଆନ୍ଦୋଳନ ସତ୍ୟ ଓ ଅହିଂସା ଉପରେ ଆଧାରିତ । ଶେଷରେ ଗାନ୍ଧୀଜୀଙ୍କ ଏହି ଜାତିକ ଉଦ୍ୟମ, ପଥକ-ସାୟ ଓ ଅହିଂସା ଆନ୍ଦୋଳନ ଯୋଗୁଁ ଉତ୍ତର ସାଧାନତା ଜଗତ

ସେ କରୁଥିଲେ ମହାତ୍ମା ଗାନ୍ଧୀ ୧୦୬ ବର୍ଷ ତଳେ ଏ ଦେଶରେ ଜନ୍ମଗ୍ରହଣ କରିଥିଲେ ଏବଂ କାଳ ଯେତିକି ଅତୀତ ହୋଇଯାଇଛି ଆଜେ ତାଙ୍କର ମହତ୍ତ୍ୱ ଏବଂ ଉଚ୍ଚତ ତଥା ପୃଥିବୀ ପ୍ରତି ଗାନ୍ଧୀଜୀଙ୍କର ମହନୀୟ ଦାନ ସଂପର୍କରେ ସେତିକି ଅନୁଭବ କରିପାରୁଛୁ । ଆଜି ପୃଥିବୀରେ ଏଭଳି କୌଣସି ଦେଶ ନାହିଁ ଯେଉଁଠାରେ ବି ଗାନ୍ଧୀଜୀଙ୍କର ପ୍ରଶଂସା କରାଯାଇନାହିଁ ।

କେତେକ : ଦେଶର ସଂସ୍କୃତି ନିମନ୍ତେ ବାବୁ ଶେଷରେ ଆମୁଦିନି
ଦେଶକୁ ପଢ଼ିଥିଲ । ଉତ୍ତର ସାଧାରଣ ନିମନ୍ତେ ଗାନ୍ଧୀଜୀଙ୍କର
ଅପରାଧ ବିରୁଦ୍ଧ ଲଢ଼ି ଲଢ଼ିତା ସମ୍ପର୍କରେ ସଂଗ୍ରହରେ ଲିପିବଦ୍ଧ
କରି ପଢ଼ିବ ।

ଅଳ୍ପ ପୁସ୍ତିକା ପୁସ୍ତକ ଦେଖ ଦେଖ ମଧ୍ୟରେ ଆଣବିକ
ଅବସ୍ଥା ତାରୁ ପ୍ରତିଯୋଗିତା ଗୁଣିଛି । ଯେ କୌଣସି ମୁହୂର୍ତ୍ତରେ
ଏହି ପ୍ରତିଯୋଗିତା ମଧ୍ୟରେ ସୁଅଟି ଧିର ହୋଇଯାଇପାରେ ।
ଏହି ପରିପ୍ରେକ୍ଷାରେ ବିଶ୍ୱାସୀ ପାଇଁ ଗାନ୍ଧୀଜୀଙ୍କ ପ୍ରଦର୍ଶିତ ମାର୍ଗ
ତେ ଏକମତ ପଛା, ଏହା ଅନିସାଧ୍ୟ । ଗାନ୍ଧୀଜୀଙ୍କ ଆଦର୍ଶକୁ
କିଛି କରି ଉତ୍ତର ତା'ର ବୈଦେଶିକ ନୀତି ଅନୁସରଣ କରୁଥିବାରୁ
ତା'ର ସମ୍ମାନ ବିଶ୍ୱ ଦରବାରରେ ବୃଦ୍ଧି ପାଇଛି । ଗାନ୍ଧୀଜୀ ଥିଲେ
ଉତ୍ତରୀୟ ଜାତୀୟତା ଲନକ ଓ ଅର୍ଥନୈତିକ ସ୍ୱରାଜ୍ୟର
ପ୍ରତୀକ । ଯେତେବେଳେ ପୂର୍ବକ ଗଣିତ ଲେଖମାନଙ୍କ ଅଭିଷା,
ଅନ୍ଧତା ଓ ଦୁଃଖ ଦୁର୍ଦ୍ଦଶ ଦୂର ନ ହୋଇଛି ସେ ପୂର୍ବକ ସାଧାର-
ଣର ଅର୍ଥ କିଛି ନାହିଁ ବୋଲି ସେ ବରଦର କହିଆସୁଥିଲେ ।
ଦେଶରେ ସ୍ୱାଧୀନ ଓ ଅସ୍ୱାଧୀନତାର ଲେଉଟକ ବିରୁଦ୍ଧରେ ସେ ସର
ଉତ୍ତରୀୟ କରୁଥିଲେ । ଉତ୍ତର ଯେ ହିନ୍ଦୁ, ମୁସଲମାନ, ଶିଖ,

ଖ୍ରୀଷ୍ଟିଆନ, ପାଣି ପ୍ରଭୃତି ଭିନ୍ନ ଧର୍ମାବଲମ୍ବୀମାନଙ୍କ ଦେଖ ଏହା
ଦେଖି ଗାନ୍ଧୀଜୀଙ୍କର ଅତୁଳନୀୟ ଅବଦାନ ।

ଦେଶର ସାଧାରଣ ପରେ ବୃତ୍ତର ଶିକ୍ଷ, ହସ୍ତଶିଳ୍ପ,
ରାଜ୍ୟଶିଳ୍ପ କରିଆରେ ଦେଶର ସମସ୍ୟା ସମାଧାନ କରାଯାଇ ଏ
ଦେଶର କୋଟି କୋଟି ଲୋକଙ୍କୁ ଅଳଗତ ଯୋଗାଇ ଦେବା ପାଇଁ
ସେ ବାରମ୍ବାର ଲୋଭ ଦେଇ ଆସୁଥିଲେ । ସେଥିପାଇଁ ସେ
କି-ଦେଶୀ ବସ୍ତ୍ର ଓ ବିଦେଶୀ ପୁରୀ ବର୍ଦ୍ଧନ କରି ଖଦୀ ଓ ସଦେଶୀ
ପୁରୀ ବ୍ୟବହାର କରିବା ଉପରେ ଲୋଭ ଦେଇ ଆସୁଥିଲେ ।
ତାଙ୍କ ମତରେ ଥିଲା ବଡ଼ ବଡ଼ ଶିଳ୍ପ ଶୋଷଣ ପୂର୍ଣ୍ଣ ଅର୍ଥନୀତି ଏବଂ
ତା'ର ମଣିଷ ପଶୁରେ ପରିଣତ ହୋଇଯାଇଛି । ସେଥିପାଇଁ
ଗାନ୍ଧୀଜୀ ସାବଲମ୍ବନ, ସାଧିମାନ ଏବଂ ସାଧାରଣ ଏହି ତିନି-
ଗୋଟି ବିଷୟ ଉପରେ ଦୃଢ଼ ଦେଖିଥିଲେ । ଗାନ୍ଧୀଜୀଙ୍କ ପ୍ରଦ-
ର୍ଶିତ ପଥ ଯଦି ଉତ୍ତର ଅନୁସରଣ କରିଥିଲେ, ତେବେ ଉତ୍ତର
ପୁସ୍ତିକାରେ ଏକ ନୂତନ ନେତୃତ୍ୱ ଦେଇ ପାରିବ । ଯଦି ଉତ୍ତର
ତହିଁକୁ ନିରୁଦ୍ଧ ରହେ ତେବେ ତା'ର ଧ୍ୟାନ ଅନିର୍ଦ୍ଦାୟ । ତାଙ୍କର
ଜନ୍ମଦିନରେ ତାଙ୍କର ସେହି ଅମର ଆତ୍ମା ସବୁଦିନ ପାଇଁ
ଆମମାନଙ୍କ ପାଇଁ ପ୍ରେରଣାର ଉତ୍ତ ହୋଇ ରହୁ ଏହା ହିଁ
ଗାନ୍ଧୀଜୀଙ୍କର ଅବଦାନରେ ଆମର ତାଙ୍କ ପ୍ରତି ବିନମ୍ର ଶ୍ରଦ୍ଧାଞ୍ଜଳି ।

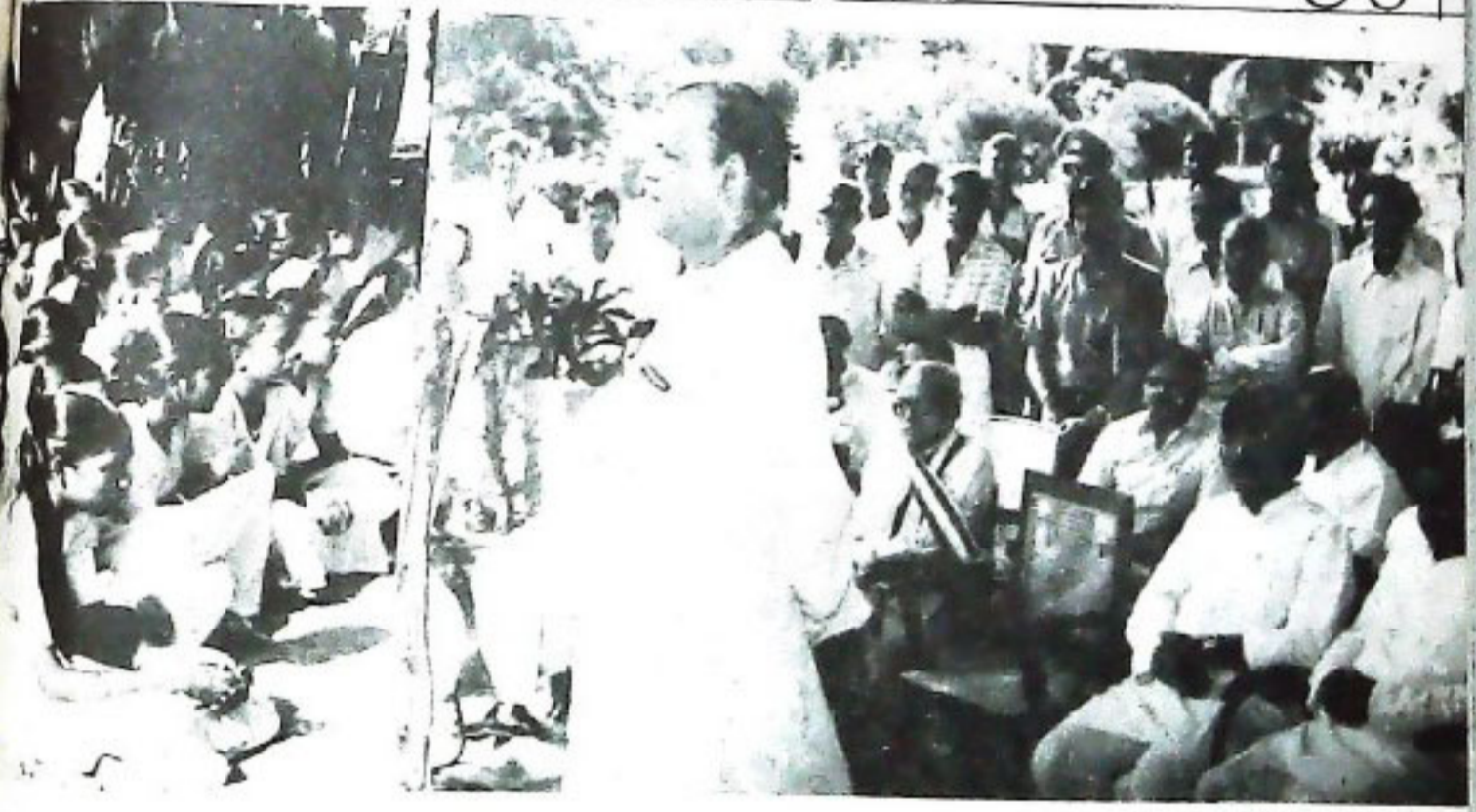
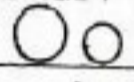

“ଆମେ ବିଶ୍ୱାସ କରିବା କାହାକୁ ? ଆମ ପୁଣ୍ୟ-ସାକୁ ନା ଆମ ନିନ୍ଦାକୁ ? ଉଭୟେ ଭୁଲ ହୋଇପାରେ ତେବେ କ’ଣ ନିଜ
କଥାର ମୂଲ୍ୟ ଆମେ ନିଜେ ନିରୂପଣ କରିବା ? ଏପରି କଲେ ବି ତ ବହୁତ ଭୁଲ ହୋଇ ଯାଇପାରେ । ଆମେ ଭଲ ନା ମନ୍ଦ
ତା’ର କେବଳ ଉତ୍ତରକୁ ଜଣା । କିନ୍ତୁ ସେତେ କିଛି କହନ୍ତି ନାହିଁ, ତେଣୁ ଆମ ବିଷୟରେ କିଏ କ’ଣ କହୁଛି ଗୁଣିବା ନାହିଁ
ବି ଯାହା କହୁଛନ୍ତି ତାକୁ ଦେହକୁ ନେବା ନାହିଁ । ଏଭଳି ଶ୍ରେଷ୍ଠ ପଥ । ଆମେ ଯାହା ସେଇଆ ଆମେ କ’ଣ ଅପର ମୁହୂର୍ତ୍ତ
ଶୁଣିଲେ ବା ସେ କଥାରେ ବିଶ୍ୱାସ କଲେ ଆମର ବିଛି ଭଲ ନାହିଁ, ନିଜ କର୍ତ୍ତବ୍ୟ କରିପିବା ହିଁ ଆମର ଏକମାତ୍ର ଧର୍ମ ।”

(୧୪୧୯୪୫) ଗାନ୍ଧୀଜୀ

ଭୂମଣର ଆନନ୍ଦ ସହ

ଓଡ଼ିଶାର ଜନଜୀବନ, ଧର୍ମଧାରା, ଶିଳ୍ପକଳା, ବନ୍ୟ ସଂପଦ ଓ ପ୍ରାକୃତିକ ସୌନ୍ଦର୍ଯ୍ୟ ସମ୍ପର୍କରେ ପ୍ରତ୍ୟକ୍ଷ ଜ୍ଞାନ ଅର୍ଜନ କରନ୍ତୁ ।

*ଓଡ଼ିଶା ଦର୍ଶନରେଳେ ଅପଣଙ୍କ ସ୍ଵାଳ୍ପକାୟକୁ ବସନ ପାଇଁ ଓଡ଼ିଶା ପର୍ଯ୍ୟଟନ ଉନ୍ନୟନ ନିଗମଙ୍କ ଦ୍ଵାରା ପରିଚାଳିତ ନମ୍ବୋକ୍ସ ପାଠୁ ନିବାସର ସୁଯୋଗ ନିଅନ୍ତୁ ।

ପାଠ ନିବାସର ଅବସ୍ଥିତି

ବିଭିନ୍ନ ପ୍ରକାର କୋଠରୀର ଦୈନିକ ଭଡା

ଭୁବନେଶ୍ଵର	.. ଦୁଇ ଶୟା	ଟ ୧୦୦'୦୦
	ଦୁଇ ଶୟା (ଶୀତତାପ ନିୟନ୍ତ୍ରିତ)	ଟ ୧୫୦'୦୦
	ପାରିବାରିକ କୋଠରୀ (ଶ୍ରେଣୀ ଶୟା)	ଟ ୧୨୦'୦୦
ପୁରୀ (୧)	.. ଦୁଇ ଶୟା (ଉପର ମହଲା)	ଟ ୧୦୦'୦୦
	ଦୁଇ ଶୟା ବଡ଼ (ତଳ ମହଲା)	ଟ ୯୦'୦୦
	ଦୁଇ ଶୟା (ଛୋଟ)	ଟ ୮୦'୦୦
	ଦୁଇ ଶୟା (ନୂଆ)	ଟ ୧୦୦'୦୦
	ପାରିବାରିକ କୋଠରୀ (ଶ୍ରେଣୀ ଶୟା)	ଟ ୧୨୦'୦୦
ପୁରୀ (୨) (ମହୋଦଧି ନିବାସ)	.. ଦୁଇ ଶୟା	ଟ ୧୨୦'୦୦
କୋଣାର୍କ	.. ଦୁଇ ଶୟା (ବଡ଼)	ଟ ୨୦'୦୦
	ଦୁଇ ଶୟା (ଛୋଟ)	ଟ ୫୦'୦୦
	ପାରିବାରିକ କୋଠରୀ (ଶ୍ରେଣୀ ଶୟା)	ଟ ୨୦'୦୦
ବରବୁଡ଼	.. ଦୁଇ ଶୟା	ଟ ୫୦'୦୦
	ଦୁଇ ଶୟା (ଶୀତତାପ ନିୟନ୍ତ୍ରିତ)	ଟ ୯୦'୦୦
ଭମା	.. ଦୁଇ ଶୟା (ବଡ଼)	ଟ ୨୦'୦୦
	ଦୁଇ ଶୟା (ଛୋଟ)	ଟ ୫୦'୦୦
	ଏକ ଶୟା	ଟ ୩୦'୦୦
ଚନ୍ଦ୍ରପାଣି	.. ଦୁଇ ଶୟା (ପୁରୁଣା ବୁକ୍)	ଟ ୨୫'୦୦
	ଦୁଇ ଶୟା (ନୂଆ ବୁକ୍)	ଟ ୫୦'୦୦
ଶ୍ରୀପୁର	.. ଦୁଇ ଶୟା	ଟ ୫୦'୦୦
	ପ୍ରଶସ୍ତ ଶୟାଗାର (Dormitory)	ଟ ୧୫'୦୦
	(ପ୍ରତି ଶୟା ପାଇଁ)	
ସମଲପୁର	.. ଦୁଇ ଶୟା (ଶୀତତାପ ନିୟନ୍ତ୍ରିତ)	ଟ ୯୦'୦୦
	ଦୁଇ ଶୟା	ଟ ୫୦'୦୦
ନୂସି-ହନାପ	.. ଦୁଇ ଶୟା	ଟ ୨୫'୦୦
	ପ୍ରଶସ୍ତ ଶୟାଗାର (Dormitory)	ଟ ୧୦'୦୦
	(ପ୍ରତି ଶୟା ପାଇଁ)	
କଟକ	.. ଦୁଇ ଶୟା (ଶୀତତାପ ନିୟନ୍ତ୍ରିତ)	ଟ ୧୨୦'୦୦
	ଦୁଇ ଶୟା	ଟ ୫୦'୦୦
ପଥରବୁର	.. ଏକ ଶୟା	ଟ ୧୮'୦୦
ବାଲିରିପୋଷି	.. ଏକ ଶୟା	ଟ ୧୮'୦୦

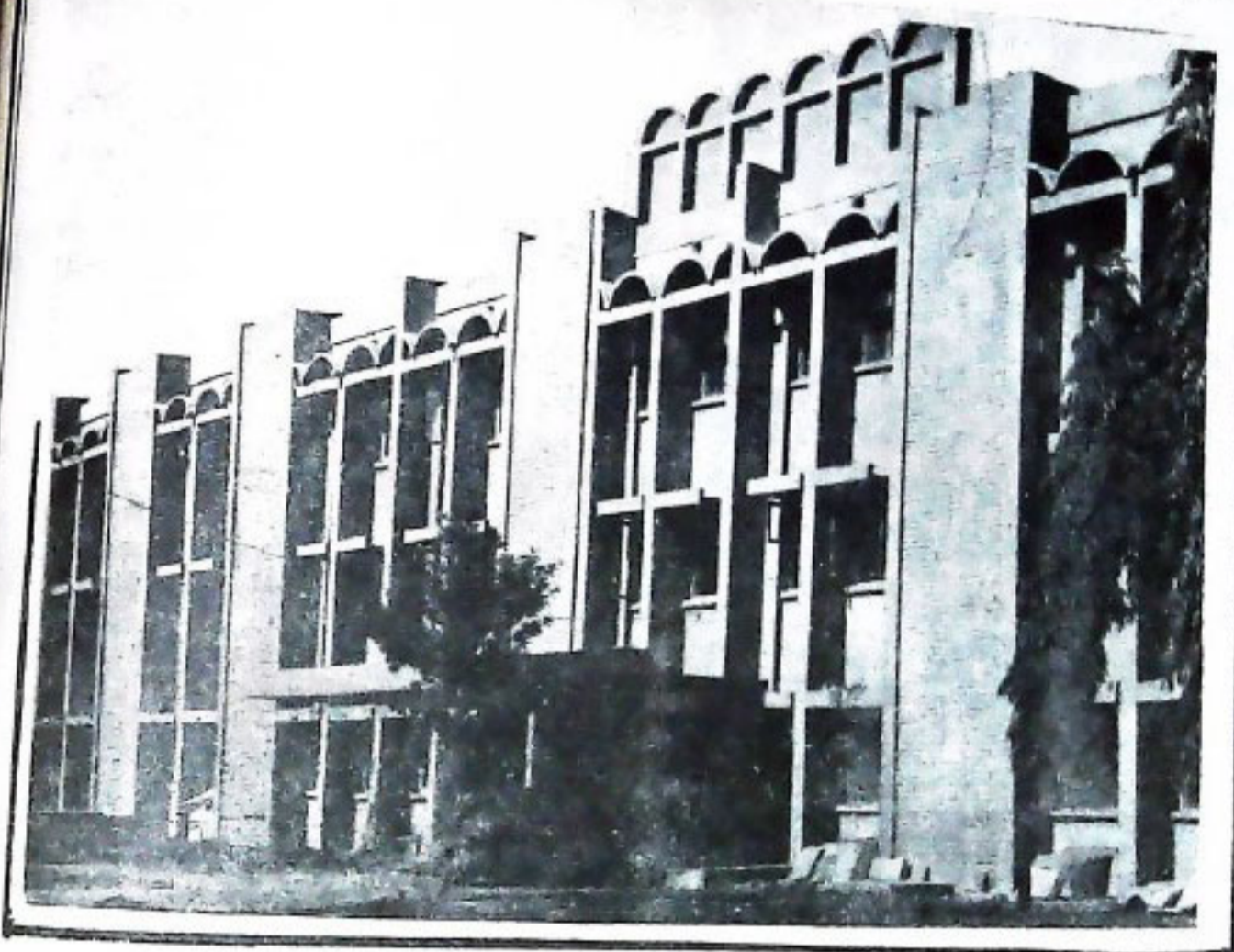

ଭୁବନେଶ୍ୱର ପାଠକବାସ

- * ଅଧିକାଂଶ ପାଠକବାସମାନଙ୍କରେ କୁମ୍ଭରଠାରୁ ସେପ୍ଟେମ୍ବର ମାସ ପର୍ଯ୍ୟନ୍ତ ୨୦ ପଇସାସେ, ଚିହ୍ନଟି ଦେବାର ବ୍ୟବସ୍ଥା ରହିଛି ।
- * ପୁରୀ, ଭୁବନେଶ୍ୱର ଓ କଟକସ୍ଥିତ ପାଠକବାସକୁ ଏହି ନିଗମଦ୍ୱାରା ପରିଚାଳିତ ସଂପୂର୍ଣ୍ଣତା ଗ୍ରମଣ ବ୍ୟବସ୍ଥାର ପ୍ରୟୋଗ ନେଇ ପୁରୀ, କୋଣାର୍କ, ପିପିଲି, ସୀସାଗୋପାଳ, ଭୁବନେଶ୍ୱର ମନ୍ଦିର, ଖଣ୍ଡଗିରି-ଉଦୟଗିରି, ନନ୍ଦନକାନନ, ଚିଲିକା, ବ୍ରହ୍ମପୁର ଓ ଗରରକେଇ ଦେଖନ୍ତୁ ।
- * ଭୁବନେଶ୍ୱରରୁ ଏହି ନିଗମଦ୍ୱାରା ପରିଚାଳିତ ବିଭିନ୍ନ ଯୁବ ପ୍ୟାକେଜ୍ ଗ୍ରମଣର ପ୍ରୟୋଗ ନିଅନ୍ତୁ ।
- * ସବିଶେଷ ବିବରଣୀ ପାଇଁ ପ୍ରତ୍ୟେକ କ୍ଷଣାତଥା କଲିକତା ଓ ଦିଲ୍ଲୀରେ ଥିବା ପର୍ଯ୍ୟଟନ କାର୍ଯ୍ୟାଳୟ ସହ ଯୋଗାଯୋଗ ସ୍ଥାପନ କରନ୍ତୁ ।

ଓଡ଼ିଶା ପର୍ଯ୍ୟଟନ



ଦଶମହାବିଦ୍ୟାରେ

କାଳୀ

ଇଂଜିନିୟର ରଘୁନାଥ ପାତ୍ର

ପରମ ବ୍ରହ୍ମଚରୁର ଜ୍ଞାନରୂପ ସାକ୍ଷାତକାରଣ ବିଦ୍ୟା ।
ସ୍ତୁତି ଶାସ୍ତ୍ରର "ସା ବିଦ୍ୟା ଯା ବିମୁଚ୍ୟତେ", "ଅମୃତଂ ତୁ ବିଦ୍ୟା"
ଓ "ବିଦ୍ୟା ଶକ୍ତି ସମସ୍ତାନାଂ ଶକ୍ତିଗିତ୍ୟରିଧୀୟତେ" ଶ୍ଳୋକରୁ
ବିଦ୍ୟା ମୋକ୍ଷ ପ୍ରଦାୟିନୀ, ଅମୃତ ତୁଲ୍ୟା ଓ ସର୍ବଶକ୍ତିମୟୀ
ରୂପେ ପରିଚାରିତା । ପୁନଶ୍ଚ ସା ବିଦ୍ୟା ପରମ ମୁକ୍ତେ
ହେଉଛନ୍ତା ସନାତନୀ" ଶ୍ଳୋକରୁ ଉକ୍ତ ବିଦ୍ୟାହିଁ ପରମାରାଧ୍ୟ ଶକ୍ତି
ଓ ଭକ୍ତିର ସାଧନ ଅଟେ । ଅଗ୍ନି ସହିତ ତାହାର ପ୍ରକୃତନ
ଶକ୍ତି ଓତଃସ୍ପୋତ ଭାବେ କଢ଼ିତ ଥିଲାପରି ବ୍ରହ୍ମ ଓ ବିଦ୍ୟାର
ସଂପର୍କ ଅବିଚ୍ଛିନ୍ନ ଓ ଘନିଷ୍ଠ ।

ନିଗମ ଓ ଆରମ୍ଭ ଉଭୟ ଶାସ୍ତ୍ର ସୃଷ୍ଟି ପ୍ରତିପାଦନ କରୁଥିବାରୁ
"ବିଦ୍ୟା" ନାମରେ ଅଭିହିତ । ସୂର୍ଯ୍ୟ, ଚନ୍ଦ୍ର, ତାରକା, ପଶୁ,
ପକ୍ଷୀ, ଦେବ ଓ ଦାନବ ସମସ୍ତେ ଉକ୍ତ ବିଦ୍ୟାର ପର୍ଯ୍ୟାୟରୁତ୍ତ ।
ଉକ୍ତ ମହାବିଦ୍ୟା ବିଶ୍ୱର ସ୍ୱରୂପ, ଉପରି ଓ ବିକାଶାଦି ସମସ୍ତ
ସମସ୍ୟାର ସଂପୂର୍ଣ୍ଣ ସମାଧାନ ପାଇଁ ପର୍ଯ୍ୟାପ୍ତ । ସର୍ବ, ଉକ୍ତ,
ଓ ତମଗୁଣକୁ ଅତିକ୍ରମ କରି ପ୍ରଭୁରୁ ସ୍ୱାପିତ ହେଲେ ଉକ୍ତ
ଦୈବୀ-ସଂପର୍କ ବା ବିଦ୍ୟାର ବିକାଶ ସାଧନ ହୁଏ ।

ବିଦ୍ୟା ସାଧାରଣତଃ ଦୁଇ ପ୍ରକାର,—ପରା ଓ ଅପରା ।
କେତେକଙ୍କ ମତରେ ଭୁକ୍, ଯଜ୍ଞ, ସାମ, ଅଧର୍ବ, କନ୍ଧ, ଛନ୍ଦ,

ବ୍ୟାକରଣ ଓ କ୍ୟୋତିଷ ଶାସ୍ତ୍ର ଅପରାବିଦ୍ୟାର ଅନ୍ତ
ଏଥିରେ ଆତ୍ମତତ୍ତ୍ୱ ବ୍ୟତିରେକ ସମସ୍ତ ବୌଦ୍ଧିକ ଜ୍ଞାନର
ମିଳିଥାଏ କିନ୍ତୁ ଯେଉଁ ଅବିନାଶୀ ଆତ୍ମତତ୍ତ୍ୱ ଦ୍ୱାରା ନାନ,
ଗୋତ୍ର ଓ ଋତ୍ୱିୟ ରହିତ ସୁଷ୍ପାତିସୁକ୍ଷ୍ମ ନିବିକାର ପରମ
ଜ୍ଞାନୀ ପୁରୁଷ ଦର୍ଶନ କରେ ତାହାହିଁ ପରାବିଦ୍ୟା, ପରା
ପରାବିଦ୍ୟା ଦ୍ୱାରା ଅବିନାଶୀ ବ୍ରହ୍ମଜ୍ଞାନ ଭବିତ ହେବା
ସତ୍ୟ, ପ୍ରେମ, ନ୍ୟାୟ, ଶ୍ରଦ୍ଧା, ମେଧା, ଧୃତି ଓ ସ୍ମୃତି ପ୍ରଭୃତି
ହୁଏ । ଅତଏବ ପରାଶକ୍ତି ହିଁ ବ୍ରହ୍ମର ପ୍ରକାଶମୟୀ ମହାବିଦ୍ୟା

“ବିଦ୍ୟା ସମସ୍ତା ତବ ଦେବଂ ! ମେଦାଃ

ସ୍ତୀୟଃ ସମସ୍ତାଃ ସକଳା ଜଗତ୍ସୁ ।”

(ସପ୍ତସତୀ ଚଣ୍ଡୀ)

“ହେ ଦେବି ! ହେ ଜଗନ୍ନାତ ! ଏ ଅଖିକ ବିଶ୍ୱବ୍ରହ୍ମାଣ୍ଡର ବିଦ୍ୟା
ତୁମର ଭେଦ ଓ ସମସ୍ତ ନାରୀ ଜଗତ ତୁମର ବିଭିନ୍ନ ରୂପ
ବିଶେଷ ମାତ୍ର ।”

ଉକ୍ତ ବ୍ରହ୍ମମୟୀ, ଆନନ୍ଦମୟୀ ପରାବିଦ୍ୟା ଦଶମହାବିଦ୍ୟା
ନାମରେ ଅଭିହିତ । ଯଥା କାଳୀ, ତାରା, ଶୋକଶୀ (ତ୍ରିପୁର
ସୁନ୍ଦରୀ) ଭୁବନେଶ୍ୱରୀ, ଭୈରବୀ, ଛିନ୍ନମସ୍ତା, ଧୂମାବତୀ (ଅଲକ୍ଷ୍ମୀ),
ବଗଲ (ବଗଲମୁଖୀ), ମାତଙ୍ଗୀ ଓ କମଳା (ଲକ୍ଷ୍ମୀ) ।
ଉକ୍ତ ମହାମହାବିଦ୍ୟା ସିଦ୍ଧ ବିଦ୍ୟା ନାମରେ ସୁବିଦିତା ।

“କାଳୀ, ତାରା ମହାବିଦ୍ୟା ଶୋକଶୀ, ଭୁବନେଶ୍ୱରୀ
ଭୈରବୀ, ଛିନ୍ନମସ୍ତାତ ବୁଦ୍ୟାଧୂମାବତୀ ତଥା ।
ବଗଲ ସିଦ୍ଧବୁଦ୍ୟାତ ମାତଙ୍ଗୀ କମଳାମୁକା
ଏତାଦଶ ମହାବିଦ୍ୟାଃ ସିଦ୍ଧବିଦ୍ୟା ପ୍ରକାରିତା ।”
—ଶ୍ରୀମୁଖା ଚଣ୍ଡୀ

ପନଶ୍ଚ

“କାଳୀ, ତାରା ମହାବିଦ୍ୟା, ଶୋକଶୀ, ଭୁବନେଶ୍ୱରୀ
ଭୈରବୀ, ଛିନ୍ନମସ୍ତାତ ସୁନ୍ଦରୀ ବଗଲମୁଖୀ
ଧୂମାବତୀତ ମାତଙ୍ଗୀ ନାମାନ୍ୟନ୍ୟାନି ବୈ ଶିବେ ।”
—ମହାଜାଗଦତ ପୁରାଣ

ଉପରୋକ୍ତ ଦଶ ମହାବିଦ୍ୟା ବା ଦଶବିଧ ଶକ୍ତିକ ପାର୍ବ
ବିବିଧ ଶିବଙ୍କ ସୃଷ୍ଟି । କାଳୀ—ମହାକାଳ, ତାରା—ଅଶୋକ୍ୟ
ଶୋକଶୀ—ପଞ୍ଚବକ୍ର, ଭୁବନେଶ୍ୱରୀ—ତ୍ର୍ୟମକ, ଭୈରବୀ—
ଦକ୍ଷିଣମୂର୍ତ୍ତି, ଛିନ୍ନମସ୍ତା—କବଚ, ମାତଙ୍ଗୀ—ମାତଙ୍ଗ, ବଗଲମୁଖୀ
ଏକମଖ ଭୃତ୍, କମଳା (ଲକ୍ଷ୍ମୀ)—ସଦାଶିବ ସ୍ତ୍ରୀବିଷ୍ଣୁ ।
ଧୂମାବତୀ ବିଧବା ଅଟନ୍ତି ।

କିନ୍ତୁ ଶକ୍ତି ସଂଗମ ତତ୍ତ୍ୱାନୁସାରେ ଦଶମହାବିଦ୍ୟାଙ୍କର
ନିମ୍ନୋକ୍ତ ଦଶବିଧ ଭୈରବ ଦୃଷ୍ଟିଗୋଚର ହୁଅନ୍ତି ଯଥା :—
କାଳୀକା—ମହାକାଳ, ସୁନ୍ଦରୀ ବା ତ୍ରିପୁର ସୁନ୍ଦରୀ—ଲକ୍ଷ୍ମିଦେଶ୍ୱରୀ
ତାରା—ଅଶୋକ୍ୟ, ଛିନ୍ନମସ୍ତା—ବିକରାକଳ, ଭୁବନେଶ୍ୱରୀ—
ମହାଦେବ, ଧୂମାବତୀ—କାଳ ଭୈରବ, କମଳା—ନାନାୟଣ,

ଭୈରବୀ-ବରୁକ, ମାତଙ୍ଗୀ-ମାତଙ୍ଗ, ବା ସଦାଶିବ ଓ ବଗଳା-ମୃତ୍ୟୁଂଶୁ ଇତ୍ୟାଦି ।

କିଷ୍କି ଓ ଶକ୍ତି ଉପାସନା ମଧ୍ୟରେ ଅଭିନ୍ନତ୍ୱ ସୁସ୍ଥଭବାକୁ ଯାଇ କେତେକ ଗ୍ରନ୍ଥକାର ଦେବାଙ୍କ ଦଶ ମହାବିଦ୍ୟାସହ ବିଷ୍ଣୁଙ୍କ ଦଶବତାରର ସମନ୍ୱୟ ସ୍ଥାପନ କରିଛନ୍ତି । ଏହା ବୈଷ୍ଣବ ଓ ଶାକ୍ତମାନଙ୍କ ମଧ୍ୟରେ ସଂକୀର୍ଣ୍ଣତା ଦୂର କରିବା ଶେଷ ପଦ୍ମ ଓ ପ୍ରକୃତି ଉଭୟ ଉପାସନାର ବୈଶିଷ୍ଟ୍ୟ ପ୍ରତି-ପାଦନ କରିଥାଏ ।

ତୋଡ଼ଇ ଚନ୍ଦ୍ରର ଦଶମ ଉଲ୍ଲାସରେ, ଦଶ ମହାବିଦ୍ୟା ଉଗ୍ରବାନ ବିଷ୍ଣୁଙ୍କର ଦଶାବତାର ରୂପେ ବର୍ଣ୍ଣିତ ଯଥା :-ତାରା-ମହାବତାର, ବଗଳା-କୂର୍ମାବତାର, ଧୂମାବତୀ-ବରାହାବତାର, ଛିନ୍ନମତ୍ତା-ନୃସିଂହାବତାର, ଭୁବନେଶ୍ୱରୀ-ବାମନାବତାର, ମାତଙ୍ଗୀ-ରାମାବତାର, ତ୍ରିପୁର ସୁନ୍ଦରୀ-ଜାମଦଗ୍ନୀ, ଭୈରବୀ-ବଜ୍ରଭଦ୍ର, ମହାଲକ୍ଷ୍ମୀ-ବୁଦ୍ଧ, ଦୁର୍ଗା-କଳ୍କୀ ଅବତାର ରୂପେ ବର୍ଣ୍ଣିତ । ସ୍ୱୟଂ ଭଗବତୀ କାଳୀ କୃଷ୍ଣମୂର୍ତ୍ତି ରୂପେ ପରିକୀର୍ତ୍ତା ।

“ ତାରା ଦେବୀ ମାନରୂପା ବଗଳା କୂର୍ମମୂର୍ତ୍ତିକା ।
ଧୂମାବତୀ ବରାହଃ ସ୍ୟାଦ୍ଛିନ୍ନମତ୍ତା ନୃସିଂହିକା ॥
ଭୁବନେଶ୍ୱରୀ ବାମନଃ ସ୍ୟାନ୍ମାତଙ୍ଗୀ ରାମମୂର୍ତ୍ତିକା ।
ତ୍ରିପୁରା ଜାମଦଗ୍ନୀଃ ସ୍ୟାଦ୍ବଜ୍ରଭଦ୍ରସ୍ତୁ ଭୈରବୀ ॥
ମହାଲକ୍ଷ୍ମୀଭିକେତ୍ ବୁଦ୍ଧୋ ଦୁର୍ଗାସ୍ୟାତ୍ କଳ୍କିରୂପିଣୀ ।
ସ୍ୱୟଂ ଭଗବତୀ କାଳୀ କୃଷ୍ଣମୂର୍ତ୍ତିଃ ସମୁଦ୍ଭବା ॥
ରାତି ତେ ଜଥିତଂ ଦେବ୍ୟବତାରାଂ ଦଶମେବହି ।
ଏତେସାଂ ପୂଜନାଦେବି ମହାଦେବ ସମୋ ଭବେତ୍ ॥”
(ତୋଡ଼ଇ ଚନ୍ଦ୍ର)

କିନ୍ତୁ ‘ନିତ୍ୟଚନ୍ଦ୍ର’ ମତରେ ଆଦ୍ୟାଶକ୍ତିଙ୍କ ଦଶମହାବିଦ୍ୟା ସହିତ ଉଗ୍ରବାନ ବିଷ୍ଣୁଙ୍କ ଦଶାବତାରର ନିମ୍ନୋକ୍ତ ସାମଞ୍ଜସ୍ୟ ପୁଷ୍ପବ୍ୟ । ଏହା ତୋଡ଼ଇ ଚନ୍ଦ୍ରଠାରୁ କେତେକ ସ୍ଥାନ ବିଶେଷରେ ପୃଥକ ଯଥା :-କାଳୀ-କୃଷ୍ଣ, ତାରା-ଶ୍ରୀରାମ, ଷୋଡ଼ଶୀ (ତ୍ରିପୁର ସୁନ୍ଦରୀ)-ଜାମଦଗ୍ନୀ, ଭୁବନେଶ୍ୱରୀ-ବାମନ, ବଗଳା-ମହା, ଛିନ୍ନମତ୍ତା-ବରାହ, ଧୂମାବତୀ-କୂର୍ମ, ଭୈରବୀ-ନୃସିଂହ ମହାଲକ୍ଷ୍ମୀ-ବୁଦ୍ଧ ଓ ମାତଙ୍ଗୀ-କଳ୍କୀ ଅବତାର ଇତ୍ୟାଦି ।

“ କୃଷ୍ଣସ୍ତୁ କାଳିକାଦେବୀ ଶ୍ରୀରାମ ତାରିଣୀ ତଥା
ଭାର୍ଗବଃ ଷୋଡ଼ଶୀ ବିଦ୍ୟା ବାମନୋ ଭୁବନେଶ୍ୱରୀ ।
ମହାପଦ୍ମ ବଗଳାଦେବୀ ବରଦୋହିନି ମସ୍ତିକା
ଧୂମାବତୀ କୂର୍ମରୂପା ନୃସିଂହୋ ଭୈରବୀ ସ୍ୱୟମ୍ ।
ବୁଦ୍ଧରୂପା ମହାଲକ୍ଷ୍ମୀ ମାତଙ୍ଗୀ କଳ୍କୀ ରୂପିଣୀ
ଏତେ ଦଶ ମହାବିଦ୍ୟା ଅବତାରା ହରେର୍ଦ୍ଦଶା ॥ ”
-ନିତ୍ୟ ଚନ୍ଦ୍ର

କେତେକ ଉତ୍ତର ଭାରତୀୟ ଶକ୍ତି ସାଧକଙ୍କ ମତରେ କାଳୀ-କୃଷ୍ଣ, ତାରା-ଶ୍ରୀରାମ, ଛିନ୍ନମତ୍ତା-ନୃସିଂହ, ଭୁବନେଶ୍ୱରୀ-ବାମନ, ବଗଳା-କୂର୍ମ, ଧୂମାବତୀ-ମହା, ଷୋଡ଼ଶୀ-(ତ୍ରିପୁର ସୁନ୍ଦରୀ)-ଜାମଦଗ୍ନୀ, ଭୈରବୀ-ବଜ୍ରଭଦ୍ର, ଲକ୍ଷ୍ମୀ-ବୁଦ୍ଧ ଓ ଦୁର୍ଗା-କଳ୍କି ରୂପେ ଆଖ୍ୟାୟିତା । ମହାଦେବୀଙ୍କ

ଦଶମହାବିଦ୍ୟା ଉଗ୍ରବାନ ବିଷ୍ଣୁଙ୍କ ଦଶାବତାର ପରି ଭଳ ବା ସାଧକଙ୍କୁ ତ୍ରିତାପତ୍ତ ରକ୍ଷା କରିଥାଆନ୍ତି ।

ଦଶ ମହାବିଦ୍ୟାର ଉତ୍ପତ୍ତି ବହୁ ମତବାଦ ଓ ପୌରାଣିକ ଆଖ୍ୟାୟିକା ବିକଳିତ ।

(୧) ଦଶ ପ୍ରଜାପତି ଯଜ୍ଞାନୁଷ୍ଠାନ ପାଇଁ ଅନ୍ୟାନ୍ୟ ଦେବଦେବୀଙ୍କୁ ଆମନ୍ତ୍ରଣ କରିଥିଲେ ମଧ୍ୟ ଉଗ୍ରବାନ ଶଙ୍କରଙ୍କୁ ଉପେକ୍ଷା କରିଥିଲେ କିନ୍ତୁ ପତିପ୍ରାଣୀ ସତୀ ଯଜ୍ଞୋତ୍ସବ ଦେଖିବା-ପାଇଁ କୈଳାସପତିଙ୍କ ନିକଟରେ ପ୍ରବଳ ଇଚ୍ଛା ପ୍ରକାଶ କଲେ । ଶଙ୍କର ସତୀଙ୍କୁ ଯିବାପାଇଁ ଅନୁମତି ଦେଲେ ନାହିଁ । ସତୀ ଯିବାପାଇଁ ଜିଦ୍ ଧରି ବସିଲେ ଓ ଶିବଙ୍କୁ ବହୁ ଉଦ୍‌ବେଗ ରୂପ ପ୍ରଦର୍ଶନ କଲେ । ଶିବଙ୍କ ସମ୍ମୁଖ ଓ ଉତ୍ତର ଦିଗରେ କାଳୀ-ଭର୍ତ୍ତ୍ତ୍ରେ ତାରା, ପୂର୍ବ ଦିଗରେ ଛିନ୍ନମତ୍ତା, ପଶ୍ଚାତ୍ ଦିଗରେ ଭୁବନେଶ୍ୱରୀ, ଦକ୍ଷିଣରେ ବଗଳା, ଅଗ୍ନି କୋଣରେ ରଥାକୃତୀ ବିଧବା ରୂପିଣୀ ଧୂମାବତୀ, ନୈରତରେ କୋଣରେ ତ୍ରିପୁର ସୁନ୍ଦରୀ, ବାୟୁ କୋଣରେ ମାତଙ୍ଗୀ, ଐଶାନ୍ୟ କୋଣରେ ଷୋଡ଼ଶୀ ଓ ଅଧଃ ଦେଶରେ ଶିବଙ୍କ ସହ କଥୋପକଥନରତା ଭୈରବୀ ଆସିଲୁଚା ହେଲେ । ମହାଦେବଙ୍କ ଉପରୋକ୍ତ ଦଶବିଧ ମୂର୍ତ୍ତି ଦଶମହାବିଦ୍ୟା ବା ସିଦ୍ଧବିଦ୍ୟା ନାମରେ ପ୍ରସିଦ୍ଧ । ଶିବ ଏତାଦୃଶ ଉଦ୍‌ବେଗ ରୂପ ଦେଖି ବିଚଳିତ ହୋଇ ପଦାୟନ କରିବା ସମୟରେ ମହାଦେବୀ ଦଶବିଧ (ଦଶମହାବିଦ୍ୟା) ରୂପରେ ଶିବଙ୍କ ଦଶ ଦିଗରେ ଆତ୍ମ ପ୍ରକାଶ କଲେ ।

“ଦଶବିଷ୍ଣୁ ମହାରାମା ଯା ଏତୋ ଦଶମୂର୍ତ୍ତୟଃ ।
ସର୍ବମାର୍ଗେବ ମା ଶମ୍ଭୋ ଉୟଂ କୃତ୍ୱ ମହାମତେ ॥
(ମହା ଭାଗବତ ପୁରାଣ)

(୨) କିନ୍ତୁ ଚନ୍ଦ୍ର ଶାସ୍ତ୍ରରେ ମହାବିଦ୍ୟାର ଉତ୍ପତ୍ତି ଭିନ୍ନ ରୂପେ ବର୍ଣ୍ଣିତ । ଉଗ୍ରବତୀ ପରାମା ଗୌରତନୁୀ ହେଲେ ମଧ୍ୟ କଳିଯୁଗରେ କୃଷ୍ଣରୂପାସ୍ତ ହୋଇ ନୀଳରୂପ ଧାରଣ କରିଛନ୍ତି ଓ ଅବଲୀକାଳମେ ବାକ୍‌ଶକ୍ତି ପ୍ରଦାନ କରି ନୀଳ ପରସୂତୀ ନାମରେ ଅଭିହିତା । ମହାଦେବୀ ସମସ୍ତ ରୂପ ଜଗତକୁ ପରିତ୍ରାଣ କରୁଥିବାରୁ ତାଙ୍କର ନାମ ତାରା ବା ତାରିଣୀ । ସନକ ଭୁବନକୁ ପାଳନ କରୁଥିବାରୁ ଭୁବନେଶ୍ୱରୀ ଏବଂ ସୃଷ୍ଟି ସିଦ୍ଧିକାରିଣୀ ଭୁବନେଶୀ ନାମରେ ଶ୍ରେକ ବିଦିତା । ଜଗନ୍ନୁୟା ଶ୍ରୀ ବାନକରି ଶ୍ରୀବିଦ୍ୟା ଓ ତ୍ରିଗୁଣାତୀତା ହୋଇ ଷୋଡ଼ଶୀ । ଉଗ୍ରବାନ ଭୈରବଙ୍କର ସ୍ତ୍ରୀ ରୂପେ ସମସ୍ତ ଦୁଃଖ ଓ ଯଶଶା ଦୂର କରୁଥିବାରୁ ଦେବୀ ଭୈରବୀ । ତ୍ରିଶକ୍ତି ରପିଣୀ ମହାଦେବୀ ମସ୍ତକ ଛିନ୍ନ କରି ମୋକ୍ଷ ପ୍ରଦାୟିନୀ ହୋଇଥିବାରୁ ଛିନ୍ନମତ୍ତା । ଧର୍ମ, ଅର୍ଥ, ଜାମ ଓ ମୋକ୍ଷ ପ୍ରଦାନକାରୀ ଧୂମାବତୀ ମହାମାୟା ଧୂମାସୁର ବିନାଶ କରିଥିବାରୁ ତାଙ୍କ ନାମ ଧୂମାବତୀ । ବ’ରୁ ବାରୁଣୀଦେବୀ ଗ’ରୁ ସକଳ ସିଦ୍ଧି ପ୍ରଦାୟିନୀ ଓ ଲ’ରୁ ପୃଥିବୀ ଅର୍ଥାତ୍ ଚୈତନ୍ୟ-ରୂପିଣୀ ମହାମାୟା ବଗଳା ନାମରେ ଅଭିହିତା । ମଦଶୀଳା ମହାଦେବୀ ମତଙ୍ଗ ଅସୁରକୁ ବିନାଶ କରି ଜଗତକୁ ଆପଦରୁ ଉଦ୍ଧାର କରିଥିବାରୁ ତାଙ୍କ ନାମ ମାତଙ୍ଗୀ । ମହାଦେବୀ ବୈକୁଣ୍ଠରେ ବାସକରି କମଳା ଓ ପାତାଳରେ

ବାସକର ଲକ୍ଷ୍ମୀ ନାମରେ ଅଭିହିତା । ଉପରୋକ୍ତ ଦଶ-
ମହାବଦ୍ୟା ସଦ୍‌ବିଦ୍ୟା ନାମରେ ପ୍ରସିଦ୍ଧ ।

“କଳୋ କୃଷ୍ଣତ୍ୱମାସାଦ୍ୟ ଶୁକ୍ଳାସୀ ନୀଳରୂପିଣୀ ।
 କାଳୟା ବାକ୍ ପ୍ରଦାତେତି ତେନ ନୀଳ ସରସ୍ୱତୀ ॥
 ତାରକଦ୍ୱାର୍ ସଦା ତାରା ତାରିଣୀ ତ ପ୍ରକାରିତା ।
 ଭୁବନାନାଂ ପାଳକଦ୍ୱାର୍ ଭୁବନେଶୀ ପ୍ରକାରିତା ॥
 ସୃଷ୍ଟିକାରୀ ଦେବୀ ଭୁବନେଶୀ ପ୍ରକାରିତା ।
 ଶ୍ରୀ ବାତ୍ରୀତ ସଦାବିଦ୍ୟା ଶ୍ରୀବିଦ୍ୟା ତ ପ୍ରକାରିତା ॥
 ନିର୍ଗୁଣା ତ ମହାଦେବୀ ଶୋକଶୀ ପରିକାରିତା ।
 ଭୈରବୀ ଦୁଃଖ ସଂହତ୍ରୀ ଯମ ଦୁଃଖ ବିନାଶିନୀ ॥
 କାଳ ଭୈରବ ଶାର୍ଦ୍ଦା ତ ଭୈରବୀ ପରିକାରିତା ।
 ତ୍ରିଶକ୍ତି କାଳଦା ଦେବୀ ଛିନ୍ନାଚୈବ ସୁରେଶ୍ୱରୀ ॥
 ତ୍ରିଗୁଣା ତ ମହାଦେବୀ ମୋହିନୀ ମୋକ୍ଷଦା ଧୃବଂ ।
 ଧୂମାବତୀ ମହାମାୟା ଧୂମ୍ରାସୁରନଂସୁଦନୀ ॥
 ଧୂମରୂପା ମହାଦେବୀ ଚତୁର୍ବର୍ଗ ପ୍ରଦାୟିନୀ ।
 ଜଗନ୍ନାତା ଜଗନ୍ନାତ୍ରୀ ଜଗତମୁପକାରିଣୀ ॥
 ବ’ କାରେ ବାରୁଣୀ ଦେବୀ ଗ’କାରେ ସିଦ୍ଧିଦା କୃତା ।
 ଇ’କାରେ ପୃଥିବୀ ଚୈବ ଚୈତନ୍ୟ ମେ ପ୍ରକାରିତା ॥
 ମାତଙ୍ଗୀ ମଦଶୀଳଦ୍ୱାରାତଙ୍ଗାସୁର ନାଶିନୀ ।
 ସର୍ବାପତାରିଣୀ ଦେବୀ ମାତଙ୍ଗୀ ପରିକାରିତା ॥
 କୈଳୁଣ୍ଡବାସିନୀ ଦେବୀ କମଳା ତ ପ୍ରକାରିତା ।
 ପାତାଳବାସିନୀ ଦେବୀ ଲକ୍ଷ୍ମୀରୂପା ତ ସୁଦରୀ ।
 ଏକାଦଶମହାବିଦ୍ୟାଃ ସିଦ୍ଧବିଦ୍ୟାଃ ପ୍ରକାରିତା ॥

ତେବେ କେତେକ ତତ୍ତ୍ୱ ଶାସ୍ତ୍ରରେ ଅନ୍ୟ ଏକ ନାମାବଳୀ
 ଦୃଷ୍ଟିଗୋଚର ହୁଏ ଯଥା;—କାଳୀ, ତାରା, ମହାଦୁର୍ଗା,
 ବୃରାତା, ଛିନ୍ନମତ୍ତା, ବାଗାବାଦିନୀ, ଅଜପୂର୍ଣ୍ଣା ପ୍ରତ୍ୟଙ୍ଗାରୀ,
 କାମାକ୍ଷୀ ଭାଷିନୀ, ବାଳା, ମାତଙ୍ଗୀ ଏବଂ ଶୈଳବାସିନୀ ।
 କୃତ୍ୱର୍ ଧର୍ମ ପୁରାଣରେ ବଗଳା ପରିବର୍ତ୍ତେ ବଗଳାମୁଖୀ
 ଓ କମଳା ପରିବର୍ତ୍ତେ ସୁଦରୀ ନାମ ପ୍ରୟୋଗ କରାଯାଇଛି ।
 ଅଭିନବ ଗୁପ୍ତଙ୍କର ତତ୍ତ୍ୱାଲୋକରେ ଉଗବତୀଙ୍କର ତ୍ରୟୋଦଶ
 ରୂପ ବର୍ଣ୍ଣନା ଦେଖାଯାଏ ଯଥା :—ପୃଷ୍ଟିକାଳୀ, ସଂହାରକାଳୀ,
 ସ୍ଥିତିକାଳୀ, ଉତ୍ତକାଳୀ, ସୁକାଳୀ, କାମକାଳୀ, ମୃତ୍ୟୁକାଳୀ,
 ଲଭୁକାଳୀ, ଉତ୍ତାକାଳୀ, ମହାକାଳୀ, ମହାଭୈରବୀ, ଘୋର
 ଓ ତଣ୍ଡକାଳୀ ଇତ୍ୟାଦି ।

କେତେକ ତତ୍ତ୍ୱ ବିଶାରଦ ଦଶ ମହାବିଦ୍ୟାକୁ ସାଧନର
 ବିଭିନ୍ନ ଅବସ୍ଥା ରୂପେ ସ୍ୱୀକାର କରିଛନ୍ତି । ଲକ୍ଷ୍ମୀଠାରୁ କାଳୀ
 ପର୍ଯ୍ୟନ୍ତ ନୀଳର ଦଶାବସ୍ଥା । ସାଧକ ଧୀରେ ଧୀରେ ସମସ୍ତ
 ଭୋଗ ବାସନାକୁ ଅତିକ୍ରମ କରି ପରିଶେଷରେ କାଳୀ ତତ୍ତ୍ୱରେ
 ଉପସ୍ଥିତ ହୁଏ । କାଳୀ ତତ୍ତ୍ୱ ହିଁ ସାଧନାର କୃତାନ୍ତାବସ୍ଥା
 ଓ ଏଥିରେ ପଦାର୍ପଣ କରିବା ମାତ୍ରେ ସାଧକର ସମସ୍ତ ପାଞ୍ଚିବ

ବନ୍ଦନର ପରିସମାପ୍ତି ଘଟେ । ଅତଃ ଦଶ ମହା
 ସାଧକକୁ ନୀଳାବସ୍ଥାରୁ ଉତ୍ଥୀତ କରି ସାଧନାର ସା
 ଛିତିରେ ପହଞ୍ଚାଇ ଥାଆନ୍ତି । ତେଣୁ ବିଦ୍ୟା ପରମତତ୍ତ୍ୱ
 ସଂଜ୍ଞାରେ ଚିରମଂକୁଳ କାରଣ ବିଦ୍ୟାଦ୍ୱାରା ପ
 ବଦ୍ଧକାବ ଜୀବନ୍ତ ହୋଇଥାଏ ।

ପ୍ରଖ୍ୟାତ ତତ୍ତ୍ୱ ବିଶାରଦ ସାରଳଙ୍କ ଉତ୍ତରଦ୍ୱାର
 ‘ଦଶ ମହାବଦ୍ୟା’ ମଧ୍ୟରେ କାଳିକା ସର୍ବୋଚ୍ଚ ଶୁଦ୍ଧ ସଦ୍‌
 ପ୍ରଧାନ, ନିର୍ବିକାର, ନିର୍ଗୁଣ ବ୍ରହ୍ମ ଓ ସୁରୂପ ପ୍ରକାରି
 ଅଦ୍ୟାମୂର୍ତ୍ତ । କାମଧ୍ୟେନୁ ତତ୍ତ୍ୱ ମତରେ କୈବଲ୍ୟ ପ୍ରଦାୟି
 ତାରା ସଦ୍‌ ଗୁଣାତିକା ଓ ତତ୍ତ୍ୱବିଦ୍ୟା ପ୍ରଦାୟିନୀ ଭାବ
 ତତ୍ତ୍ୱଜ୍ଞାନ ଦ୍ୱାରା କୈବଲ୍ୟ ପ୍ରାପ୍ତି ହୋଇଥାଏ ଶୋକଶ
 ଭୁବନେଶ୍ୱରୀ ଓ ଛିନ୍ନମତ୍ତା ଉଚ୍ଚପ୍ରଧାନ ସଗୁଣଶାମୁକା ଏବଂ
 ଗୌଣ ମୂର୍ତ୍ତି ଓ ସ୍ୱର୍ଗ ପ୍ରଦାନକାରିଣୀ । ଧୂମାବତୀ, ବେଦା
 କମଳା ଓ ମାତଙ୍ଗୀ ତମ ପ୍ରଧାନ ଶକ୍ତ ଅଟନ୍ତି ଓ ଆଲିଗୁଡ଼ିକ
 ଷ୍ଟର୍କର୍ମଗୁଡ଼ିକରେ ଉଚ୍ଚ ଦେବୀକୁ ପ୍ରାର୍ଥନା କରାଯାଇଥାଏ ।

Of those forms Kaiika in the highest or
 Adyamurti as being Sudhasettvaguna Pradhana,
 Nirvikara, Nirguna Brahma suoruna Prakasika, as
 the kamadhenu Tantra says directly Kaivalyv dayini
 Tara is Sattvaguhatmika. Tattva Vidya dayini,
 for by Tattvajdana one attaine Kaivalya, Sodasi,
 Bhuhaneswari Cinnamasta are Rajapradhain
 Settvaqunatmrka, the givers of Gaunamukti and
 Suarpa. Bhumavati, Kamala, Magala, Mattangi
 are Tamapradhana whose action is invoked in
 the magical Satkarma “Sir John Woodroffe.

ଶିବ ପାର୍ବତୀ ଓ ଭୈରବ ଭୈରବୀ ଏକ ଓ ଅଭିନ ।
 ଶିବ ବ୍ରହ୍ମ ସଦୃଶ ଓ ପାର୍ବତୀ ସର୍ବଶକ୍ତିମୟୀ । ମହାତ୍ମା
 ଲଓ-ଜେ (Lao-tze) କ୍ ପରୁଚିତ ତାଓଧର୍ମ (Taoism)
 ରେ ମଧ୍ୟ ଏତାଦୃଶ ଅନୁଶୀଳନ ଦ୍ରଷ୍ଟବ୍ୟ । ତାଙ୍କ ମତରେ
 ସର୍ବଶକ୍ତିମାନ ବ୍ରହ୍ମ (Tas) କ୍ ଠାରୁ ସମସ୍ତ ଶକ୍ତି
 (Tei) ର ସୃଷ୍ଟି ।

“It is Tai, the virtue or power which Tas
 encits from itself (“Ce principe se mit a emette
 Tei sa vertu”) that we should attribute what is
 apparently unconcious and material. But the
 two are one. Just as Siva the professor of power
 (Saktiman) and Sakti or power one, and this
 being so distinctions are apt to be lost”.

(Sakti & Sakta P, 148)

ଶିବ ପାର୍ବତୀଙ୍କ କମଳାୟ କୃପାକୁ ମୂର୍ତ୍ତି ସହିତ ବହୁ
 ଉପକର ଭୈରବ ଓ ଭୈରବୀ ମୂର୍ତ୍ତିର ଉପାସନା ତତ୍ତ୍ୱ
 ଶାସ୍ତ୍ରରେ ଦୃଷ୍ଟି ଗୋଚର ହୁଏ । ଦଶ ମହାବିଦ୍ୟା ଓ ନୈ
 ଧଂଲ୍ୟୁ ଭୈରବ ଏହାର ପ୍ରକୃଷ୍ଟ ଉଦାହରଣ । ଭୈରବ ଓ
 ଭୈରବୀଙ୍କର ଉପକର ମୂର୍ତ୍ତି ସାଧକଙ୍କ ମନରେ ଉନ୍ନତ

କରିବା ପରିବର୍ତ୍ତେ ଦେବତାଙ୍କ ସୃଷ୍ଟି କରିଥାଏ । ସାଧକ କଦାପି ସାଧ୍ୟକୁ ରାକ୍ଷସ ଓ ରାକ୍ଷସୀ ରୂପେ ଦେଖେ ନାହିଁ । ପ୍ରକୃତିରୂପିଣୀ ଭଗବତୀଙ୍କର ଦଶମହାବିଦ୍ୟାରେ ଶୋଡ଼ଶୀ, କମଳା ଓ ଭୁବନେଶ୍ୱରୀ ଇତ୍ୟାଦି ଶାନ୍ତକାନ୍ତ ମୂର୍ତ୍ତି ସହିତ ଜିନିଷ ଓ ଜାଳାକ ଇମରୂପ ଉପାସିତ ହେବାପରି ପୁରୁଷ ଶ୍ରୀମନ୍ତ୍ରରେ ବିଷ୍ଣୁଙ୍କ ଦଶାବତାର ମଧ୍ୟରେ ରାମ, ବଳରାମ, ଦାମନ ଓ ବୁଦ୍ଧଙ୍କ ଶାନ୍ତକାନ୍ତ ମୂର୍ତ୍ତି ସହିତ ବରାହ, ନୃସିଂହାଦି ପ୍ରହରଣକାରୀ ଭୀମ ରୂପର ଉପାସନ ଦୃଷ୍ଟି ଗୋଚର ହୁଏ । ବୈଷ୍ଣବମାନଙ୍କର ଭୟଙ୍କର ନୃସିଂହଙ୍କ ସହିତ ଲକ୍ଷ୍ମୀ ଦେବୀଙ୍କ ଅଭୟନା ଅତ୍ୟନ୍ତ ତାତ୍ପର୍ଯ୍ୟପୂର୍ଣ୍ଣ । ସାଧନ ପାଇଁ ସାଧ୍ୟର ରାମକାନ୍ତ ଭୟରୂପ ଚିର ଇପ୍ସିତ, ଚିର ସୁନ୍ଦର । କେବଳ ହିନ୍ଦୁ ବା ବୌଦ୍ଧ ଧର୍ମ କାହିଁକି ବିଶ୍ୱ ଅନ୍ୟାନ୍ୟ ଧର୍ମରେ ବିଶ୍ୱ-କ୍ରିୟାକ କମନୀୟ ରୂପ ସଂଗ୍ରହ ଉଗ୍ରରୂପର ଚିତ୍ତନ ଓ ମନନ ଦୃଷ୍ଟିଗୋଚର ହୁଏ । ଏପରିକି ଖ୍ରୀଷ୍ଟଧର୍ମାବଲମ୍ବୀମାନେ ଭଗବାନଙ୍କର ଶାନ୍ତକାନ୍ତ ରୂପ ସହିତ ଭୀମ ରୂପର ପରିଚୟନା କରିଥାଆନ୍ତି ।

I may point out that in Buddhism the Devatas are given both peaceful (Zhi) and wrathful (Khro) aspects. The latter denotes the terrible (what in India is called Bhairava) aspects of the Divinity, but does not change Him or her in to Demon, at least in Buddhist or Indians belief. Even in the Christian God has both a terrible and benign aspect,"—(Sir John Woodroffe.)

ଅଗ୍ନି ଓ ତାର ବାହିନୀ ଶକ୍ତି ପରସ୍ପର ଓତଃପ୍ରୋତ ଭାବେ ଜଡ଼ିତ, ଏକ ଅଭିନ ଥିଲା ପରି ପୁରୁଷ ଓ ପ୍ରକୃତି ଏବଂ ବ୍ରହ୍ମ ଓ ବିଦ୍ୟା ଏକ ଓ ଅଭିନ । ତେଣୁ, ଶୈବ ମାନଙ୍କର ଶିବପାର୍ବତୀ ଓ ଲିଙ୍ଗଶକ୍ତି; ବୈଷ୍ଣବମାନଙ୍କର ସୀତାରାମ, ରାଧାକୃଷ୍ଣ ଓ ଲକ୍ଷ୍ମୀନାରାୟଣ, ଶାନ୍ତମାନଙ୍କର ଭୈରବୀଭୈରବ ଓ ଗାଣପତ୍ୟଙ୍କର ଗଣେଶ ଓ ରିଦ୍ଧି ସୈଦ୍ଧିକ ଉପାସନା ପ୍ରଣୟାର୍ଥ । ସର୍ବାତ୍ମା, ସର୍ବେଶ୍ୱରୀ, ନିତ୍ୟରୂପୀ, ନିତ୍ୟାନନ୍ଦମୟୀ, ନିରଂକୁଶା, ନିର୍ଗୁଣା, ନିରାମୟା, ନିରିତ୍ତା, ସର୍ବସାକ୍ଷୀ, ସର୍ବାଧାର ଓ ମୂଳ ପ୍ରକୃତି ସ୍ୱରୂପା ଭଗବତୀ ରୂପରହିତ ହୋଇ ମଧ୍ୟ ଭଗମାନଙ୍କ ପ୍ରୀତାର୍ଥେ ଅନୁଗ୍ରହ ପ୍ରଦର୍ଶନ ପୂର୍ବକ ବିଭିନ୍ନ ରୂପରେ ରୂପାୟିତା ।

“ସ୍ୱୟଂ ପୁମାଂଶ୍ଚ ପ୍ରକୃତି ସ୍ତାବରିନୀ ପରସ୍ପରମ୍ ।
 ଯଥା ବହିଷ୍ଠ ସ୍ୟ ଶକ୍ତିନିଂଭିନାଃସ୍ତେଷାଂ କୃତ୍ୱଚିତ୍ ॥
 ସର୍ବାତ୍ମ ସର୍ବରାଜବାନ୍ ସର୍ବକାରଣ କାରଣଃ ।
 ସର୍ବେଶ୍ୱରଶ୍ଚ ସର୍ବାଦ୍ୟଃ ସର୍ବବିତ୍ ପରିପାଳକଃ ।
 ନିତ୍ୟରୂପୀ ନିତ୍ୟଦେହୀ ନିତ୍ୟାନନ୍ଦୋ ନିରାକୃତିଃ ।
 ନିରୋଂକୁଶୋ ନିରାଶଂକୋ ନିର୍ଗୁଣଶ୍ଚ ନିରାମୟଃ ॥
 ବିହିତଃ ସର୍ବସାକ୍ଷୀ ତ ସର୍ବଧାରଃ ପରାସ୍ପରଃ ।
 ମାୟାବିଶିଷ୍ଟଃ ପ୍ରକୃତିସ୍ତୃଷ୍ଣିକାରାଶ୍ଚ ପ୍ରାକୃତଃ ॥

ସାୟଂ ଶକ୍ତି ମହାମାୟା ସଚ୍ଚିଦାନନ୍ଦ ରୂପିଣୀ ।
 ରୂପଂ ବିଭବ୍ୟ ରୂପାତ ଭଗ୍ନାନୁଗ୍ରହ ହେତବେ ॥”
 (ଦେବୀ ଭାଗବତ ପୁରାଣ)

ଆନନ୍ଦମୟୀ କରୁଣାମୟୀ ପ୍ରକୃତି ସ୍ୱରୂପା ଭଗବତୀଙ୍କର ଅଦ୍ୟ ମହାବିଦ୍ୟା ହେଉଛନ୍ତି କାଳୀ । ଦେବ ଦାନବ, ମାନବ, ଯକ୍ଷ ଓ କିନ୍ନର ସମସ୍ତେ ମହାକାଳୀଙ୍କଠାରୁ ସମ୍ବତ । ସର୍ବାଧାରମୟୀ କରୁଣମୟୀଙ୍କ ଅନନ୍ତ ସନ ଅବକାର ଗର୍ଭରେ ସତରାତର ବିଶ୍ୱବ୍ରହ୍ମାଣ୍ଡ ମହାପ୍ରକୟରେ ଆଶ୍ରୟ ନିଏ । କାଳୀ ଚନ୍ଦ୍ରାନ୍ତରେ ଭଗବତୀ କାଳୀ କରାଜ ବଦନା, ମୁକ୍ତକେଶୀ, ଚତୁର୍ଭୁଜା, ଶକାରୁତା ପାନୋନତ ପୟୋଧରା ଓ ଘୋରରବା । ତାଙ୍କର ବାମ ଉର୍ଦ୍ଧ୍ୱ ହସ୍ତରେ ଖର୍ବର, ନିମ୍ନ ହସ୍ତରେ ଛିନ ମସ୍ତକ ଏବଂ ଦକ୍ଷିଣ ଉର୍ଦ୍ଧ୍ୱ ହସ୍ତରେ ଅଭୟ ଓ ନିମ୍ନ ହସ୍ତରେ ବରଦମୁଦ୍ରା । ଦେବୀ ମୁଣ୍ଡମାଳ ଶୋଭିତା, ଦିଗମରୀ, ରୂପିର ସ୍ତ୍ରୀତା, ମଦ୍ୟ ନିସେବିତ ବିଶୁଷିତ ନୟନା, ରୂପିରାପୁତ ହାସ୍ୟ ବିକଶିତ ବିମୋହ ଓ ଆନନ୍ଦମୟୀ, ବ୍ରହ୍ମମୟୀ ।

“କରାଜ ବଦନାଂ ଘୋରାଂ ମୁକ୍ତକେଶୀଂ ଚତୁର୍ଭୁଜାଂ ।
 କାଳିକାଂ ଦକ୍ଷିଣାଂ ବିଦ୍ୟାଂ ମୁଣ୍ଡମାଳାଂ ବିରୋଶିତାଂ ॥
 ଖଦ୍ଧିନୁ ଶିରଃ ଖଡ୍ଗବାମାଧୋହିଁ କରାମୁଦ୍ରାଂ ।
 ଅଭୟ ବରଦଂ ଶୈବ ଦକ୍ଷିଣୋର୍ଦ୍ଧ୍ୱାଧଃ ପାଣିକମ୍ ॥
 ମହାମେଘ ପୁରୀଂ ଶ୍ୟାମାଂ ତଥାଚୈବ ଦିଗମରୀମ୍ ।
 କଣ୍ଠାବଶତ୍ତ ମୁଣ୍ଡାଦି ଗଜୋଦ୍ଧୃତ ଚର୍ଚ୍ଚିତାମ୍ ॥”
 (କାଳିକା ଚଉ)

ତପଶାସ୍ତରେ ବିଭିନ୍ନ କାଳୀଙ୍କର ଧ୍ୟାନ ଓ ରୂପ ବର୍ଣନ ଦୃଷ୍ଟିଗୋଚର ହୁଏ । ମହାକାଳ ସଂହିତା, ଚୟତ୍ରଥ ଯାମକ ଓ ତୋତର ତପରେ ଦକ୍ଷିଣକାଳୀ, ଉତ୍ତୁକାଳୀ, ଶୁଖାନକାଳୀ, ଗୁହ୍ୟକାଳୀ, ସିଦ୍ଧକାଳୀ, ସୁମୁଣ୍ଡାକାଳୀ, ଧନକାଳୀ, ଚଣ୍ଡିକାଳୀ, ଶ୍ରୀକାଳୀ, କାଳୀ, ତ୍ରିମୁରକାଳୀ, ରକ୍ଷାକାଳୀ, ରମଣୀ କାଳୀ, ଉତ୍ତାନକାଳୀ, ପ୍ରଞ୍ଚାକାଳୀ, କାର୍ଯ୍ୟକାଳୀ ଓ ଜୀବକାଳୀଙ୍କ ନାମୋଲ୍ଲେଖ ଥିବାର ଜଣାଯାଏ ।

କରମୁଦ୍ରା କାଳୀଙ୍କ ଉପରି ସମକ୍ଷରେ ତପଶାସନାଙ୍କରେ ବହୁବିଧ ଆଖ୍ୟାୟିକାର ଅବତାରଣା ହୋଇଛି । ମାରଦ ପଞ୍ଚରାତ୍ରି (୩/୩)ରେ ଉଲ୍ଲେଖ ଅଛିଯେ ଦକ୍ଷସୂତା ସତୀ ପିତା ଦକ୍ଷପ୍ରଜାପତିଙ୍କ କଚୁକ୍ତି ସହ୍ୟ କରି ନପାରି ଯଜ୍ଞାନନ୍ଦରେ ଆତ୍ମାହୁତି ଦେଇ ବିଚ୍ଛ ପରେ ବିଶ୍ୱବ୍ରହ୍ମାଣ୍ଡର କର୍ୟାଣ ପାଇଁ ମେନକା ଗର୍ଭରୁ ଜନ୍ମ ଲଭ କରିଥିଲେ । ଉକ୍ତ ଜନ୍ମରେ ସତୀଙ୍କ ନାମ କାଳୀ ।

“ଦକ୍ଷଗୃହେ ସମୁରୁତା ଯା ସତୀ ଲୋକ ବିଶୁତା ।
 ରୂପିତା ଦକ୍ଷ ରାଜର୍ଷିଂ ସତୀ ତ୍ୟଗ୍ତା କଳେବରଂ ॥
 ଅନୁଗ୍ରହ୍ୟତ ମେନାୟାଂ ଜାତା ତସ୍ୟାସ୍ତ ସା ତତା ।
 କାଳୀ ନାମେତି ବିଖ୍ୟାତା ସର୍ବେଶାସ୍ତେ ପ୍ରତିଷ୍ଠିତା ॥

ପୁନଶ୍ଚ କୈବଲ୍ୟ ପ୍ରଦାୟିନୀ ଭଗବତୀ ମାହେଶ୍ୱରୀ ଅବତୀ ନଗରୀରେ ମହାରାତ୍ରୀ ଦିନ କାଳୀ ରୂପ ଧାରଣ କରିଥିବାରୁ ତାଙ୍କ ନାମ କାଳୀ ।

“ମହାରାତ୍ରି ଦିନେ ଅବତ୍ୟାଂ ନଗର୍ଯ୍ୟାଂ ତାତମେବ ତତ୍ ।
 କାଳୀରୂପଂ ମହେଶାନୀ ସାକ୍ଷାତ କୈବଲ୍ୟ ଦାୟକଂ ॥”
 (ସ୍କେନ୍ଦ୍ର ଚଉ)

ଉତ୍ତରୀ କାଳୀ କାଳିକା, ବୟସା, ବୃଦ୍ଧା ପୀ, ନ-ପୁତ୍ରକ
ଦେବ, ଦାନବ ଓ ମାନବ ନୁହଁନ୍ତି । ସେ ହେଉଛନ୍ତି ପରମବ୍ରହ୍ମ
ସ୍ୱରୂପିଣୀ ସିଦ୍ଧରୂପା । ବ୍ରହ୍ମା, ବିଷ୍ଣୁ, ମହେଶ୍ୱର ଓ ପଞ୍ଚଭୂତର
ଅଗ୍ନିରୂ ନଥିବା ବେଳେ ଜଗନ୍ନୟୀ କାଳୀ ଏକମାତ୍ର କାରଣଭୂତା
ଅର୍ଥାତ୍ ପରମବ୍ରହ୍ମ ଥିଲେ । ତେଣୁ ବିଶ୍ୱା, ଚିନ୍ତା, ସୂକ୍ଷ୍ମାଣ-
ମୟା, ଅମୃତରୂପା, ଆନନ୍ଦରୂପା ଜଗଦ୍‌ବ୍ୟାପିକା ଉତ୍ତରୀ
ସାଧକାଧମର ଧ୍ୟାନାତୀତା, କଳନାତୀତା ।

“ନ ବାଳା ଚତୁ ବୟସା ନ ବୃଦ୍ଧାନଚଷ୍ଟୀ ନ ସଞ୍ଜଃ ପୁମାନ୍ନେବ ଚତୁମ୍
ନଚତୁ ସୁରୋ ନା ସୁରୋ ନୋ ନରୋ ବା ବୃମେକା ପରବ୍ରହ୍ମ-
ରୂପେଣ ସିଦ୍ଧି ।

ସଦାନେବ ଧାତା ନ ବିଷ୍ଣୁରୂପୋ ନ କାଳୋ ନବା ପଞ୍ଚ ଭୂତାନ୍
ନାଶା ॥
ତଦା କାରଣାଭୂତ ସତ୍ତ୍ୱେକର୍ମିତ ସତ୍ତ୍ୱମେକା ପରବ୍ରହ୍ମ ରୂପେଣ
ସିଦ୍ଧା ॥

ବିଶ୍ୱାପରା ଚିନ୍ତା ସୁକ୍ଷ୍ମାଣାମୁତାନନ୍ଦ ରୂପା ଜଗଦ୍‌ବ୍ୟାପିକା ଚ
ତଦେବସ୍ୱିଧା ଯା ନିକାକାର ମୂର୍ତ୍ତିଃ କିମନାଭିରଚହି ଦି ଧ୍ୟାୟିତବ୍ୟା

କାଳୀକ ଚାରିବ ପରିଚୟ:—

(କ) ଉତ୍ତରୀ କାଳୀ ଶବାରୂପା । ଶବର ଅଗ୍ନିପ୍ରାୟ ବା
ଚାପର୍ଯ୍ୟ କୌଶର୍ଯ୍ୟ ପ୍ରାଣୀର ମୃତାବୟବ ନୁହେଁ, ବରଂ ଏହା ଶକ୍ତି-
ହୀନ ବିଶ୍ୱର ଦ୍ୟୋତକ । ଶକ୍ତିହୀନ ବିଶ୍ୱରେ ଶକ୍ତି ବା ପ୍ରାଣ ସଞ୍ଚାର
ହେଲେ ଶିବରୂ ଉପଭବ୍ୟ ହୋଇଥାଏ । ଶକ୍ତି ବିରୂପତ ହେଲେ
ଶିବ ଶବରୂପ୍ୟ । “ଶିବୋପି ଶବତାଂ ଯାତି ବୃଦ୍ଧା ଶତ୍ର୍ୟା
ବିବହିତାଃ ।” ପୁନତଃ ଶକ୍ତିହୀନ ଅବସ୍ଥା ପ୍ରଜୟର ଦ୍ୟୋତକ ।
ମହାକାଳୀକ ସମସ୍ତ ପ୍ରଜୟ ରାତ୍ରିର ମଧ୍ୟକାଳ ସହିତ ହୋଇ-
ଥିବାରୁ ସେ କର୍ଣ୍ଣବର୍ଣ୍ଣା ବିଶ୍ୱବିନାଶକାରୀ କାଳରାତ୍ରୀ । ଶବ
ରୂପକ ବିଶ୍ୱହିତାକର ଥାଏ । ତେଣୁ ବିଦାନନ୍ଦମୟୀ ମହାକାଳୀ
ଶବ ଉପରେ ଦଣ୍ଡାୟମାନା ।

(ଖ) ସଂହାର କର୍ତ୍ତାରୂପେ ଜଗନ୍ନୟୀ ଉୟଙ୍କର ହେବା
ସୁରାବିକ । ତେଣୁ କାଳୀକ ରୂପ ବା ଆକୃତି ଅତୀବ ଉନ୍ୟାନକ ।

(ଗ) ମହାଦେବୀ ଶତ୍ରୁ, ନରମଞ୍ଚକ ଓ ବରାଭୟ ପରି-
ଶୋଭିତା । ଶତ୍ରୁ ବିନାଶ ଶକ୍ତିର ଦ୍ୟୋତକ । ନରମଞ୍ଚ
ବିନଷ୍ଟ ଜୀବଜଗତର ପ୍ରତୀକ । ବରାଭୟ ମୃତ୍ୟୁ ଉକ୍ତ ବା
ସାଧକମାନଙ୍କ ପ୍ରତି ଅପାର ବରାଭୟ ବା କରୁଣାର ସଂକେତ ।
ଜଗନ୍ନୟୀ ସଂହାର କର୍ତ୍ତାରୂପେ ଯେତିକି ବ୍ରହ୍ମରୂପା, ସେହମୟୀ
ସତ୍ତାମବସ୍ଥା ରୂପେ ସେତିକି କାରୁଣ୍ୟମୟୀ ।

(ଘ) ସକଳ ବିଶ୍ୱବ୍ରହ୍ମାଣ୍ଡ ବ୍ରହ୍ମରୂପା କାଳୀକର ପରିଧାନ
ବସ୍ତ୍ର । ତେଣୁ ମହାପ୍ରଜୟରେ ସତରାତର ବିଶ୍ୱକରତ ବିନଷ୍ଟ
ହୋଇଗଲେ ଦେବୀ ବସ୍ତ୍ରରହିତା ପୂର୍ବକ ନଗ୍ନାବସ୍ଥା ଧାରଣ
କରନ୍ତି । ତେଣୁ କାଳୀ ଭଗ୍ନ ।

(ଙ) ଉତ୍ତରୀ ପରାମା ଶୁଣାନବାସିନୀ ଅର୍ଥାତ୍ ଭକ୍ତ
ବା ସାଧକର ହୃଦୟ ଶୁଣାନ ବୈରାଗ୍ୟରେ କଞ୍ଚରିତ ନହେଲେ

କରୁଣାମୟୀ ବ୍ରହ୍ମମୟୀକ ଆବିର୍ଭାବ ଅସମ୍ଭବ । ସମସ୍ତ
ରିପୁକୁ ବିଜୟକରି ଆସୁରୀ ଭାବରେ ବିନାଶପୂର୍ବକ ନିର୍ମିତ ଶକ୍ତି
ସମସ୍ତ ଜଗତ ମୋହମାୟାରହିତ ଶୁଣାନରୂପ୍ୟ ବୋଧହେବ
ଉତ୍ତରୀକର ବରାଭୟ ପ୍ରାପ୍ତି ହେବ ।

ସାଧାରଣତଃ ମହାଦେବୀ ଦକ୍ଷିଣାକାଳୀ, ଶ୍ୟାମାକାଳୀ
ଉତ୍ତୁକାଳୀ ଓ ଶୁଣାନକାଳୀ ରୂପେ ସ୍ଥାନ, କାଳ ଓ ପାତ୍ର ରେଖା
ପୂଜା ପାଇଥାଆନ୍ତି । କାଳୀକ ଉତ୍ତରି ବୈଦିକ ଯୁଗର
ହୋଇଥିବାର ପ୍ରମାଣ ମିଳୁଥିଲେ ମଧ୍ୟ ଦଶ ମହାବିଦ୍ୟାର ଅଧିକ
ମହାବିଦ୍ୟାରୂପେ ଏକାଦଶ କିମ୍ବା ଦ୍ୱାଦଶ ଶତାବ୍ଦୀରେ ପ୍ରବର୍ତ୍ତିତ
ହୋଇଥିବା ଅନୁମେୟ । ଏକାଦଶ ଶତାବ୍ଦୀର ‘ମହାପୁରାଣ’ରେ
ଦଶମହାବିଦ୍ୟାର ଧ୍ୟାନ ଓ ପୂଜାପଦ୍ଧତିର ଉଚ୍ଚନା ସର୍ବପ୍ରଥମ ।
ତେଣୁ କାଳୀକ ଉପାସନା ଏକାଦଶ ଶତାବ୍ଦୀର ସନ୍ଧ୍ୟାକାଳୀନ
ବା ଦ୍ୱାଦଶ ଶତାବ୍ଦୀର ପ୍ରାତଃକାଳୀନ ହୋଇପାରେ ।

ଶ୍ରୀକ୍ଷେତ୍ର ପୁରୀରେ ଅଧୁନା ଦେବୀ ଜଗତରେ ପ୍ରସିଦ୍ଧି ଲାଭ
କରିଥିବା ବାଲିସାହିର ଶ୍ୟାମାକାଳୀ ଏକଦା ପୁରୀର ରାଜ-
ପ୍ରାସାଦରେ ତଦାନୀତନ ରାଜବଂଶର ଉତ୍ତରଦେବୀରୂପେ ପୂଜା-
ପାଉଥିଲେ । କିମଦନ୍ତୀରୁ ଜଣାଯାଏ ଯେ ସୂର୍ଯ୍ୟବଂଶୀ ପ୍ରତିଷ୍ଠାତା
କପିଳେନ୍ଦ୍ର ଦେବ ଖୋଦି । ସର୍ବଜିଜ୍ଞନ ଅର୍ଚ୍ଚନିତ ଭୃଷ୍ଣ-
ପୁରରେ ଭଗ୍ନତାରା ଓ ଶ୍ରୀକ୍ଷେତ୍ର ରାଜନବରରେ ଶ୍ୟାମାକାଳୀକୁ
ପ୍ରତିଷ୍ଠା କରିଥିଲେ । ମୂର୍ତ୍ତି ଗଠନ-ଶୈଳୀ ଦୃଷ୍ଟିରୁ ପ୍ରତିମାତ
ନିର୍ମାଣକାଳ ଚତୁର୍ଦ୍ଦଶ କିମ୍ବା ପଞ୍ଚଦଶ ଶତାବ୍ଦୀ ହୋଇଥିବା
ଅନୁମେୟ । ତେବେ ଏତାଦୃଶ ମୂର୍ତ୍ତି ସମଗ୍ର ଭାରତ ବର୍ଷରେ
ବିରଳ । ନବଯୌବନ ସଂପନ୍ନା ତ୍ରିନୟନା ଦେବୀ ଉତ୍ତରୀ
ଶଙ୍କରଙ୍କ ବକ୍ଷ ଓ ଦକ୍ଷିଣ ପଦୋପରି ଦଣ୍ଡାୟମାନା । ଚତୁର୍ଭୁଜା
ଦେବୀକ ବାମ ଉତ୍ତୁକରେ ଶତ୍ରୁ, ନିମ୍ନରେ ନରମଞ୍ଚକ ଓ ଦକ୍ଷିଣ
ଉତ୍ତୁକ ରେ ଅଭୟ ଓ ନିମ୍ନରେ ବରମୂତ୍ରା ।

ବୃହତ୍ ତନ୍ତ୍ରଶାସ୍ତ୍ରରେ ଉତ୍ତୁକାଳୀକ ଧ୍ୟାନ ବ୍ରହ୍ମବ୍ୟା
କ୍ଷୁଧାତୁରା ଦେବୀ କ୍ଷୀଣତନ୍ତ୍ରୀ ଓ ମୁକ୍ତକେଶୀ । ତନ୍ତ୍ର କୋଟର
ଗତ ଓ ମଳିନମୁଖମଞ୍ଚକ । ଅତୁଷ୍ଠା ରୋଦୁଦ୍ୟମାନା ଦେବୀ
ସମଗ୍ର ବିଶ୍ୱବ୍ରହ୍ମାଣ୍ଡକୁ ଗର୍ଭସାତ କରିବାକୁ ଇଚ୍ଛା ପ୍ରକାଶ କରୁଛନ୍ତି ।
ମହାଦେବୀକ ହସ୍ତଦ୍ୱୟ କୁଳତ ଅଗ୍ନିଶିଖାସମ ପାଶୟୁଗଳ ପରି-
ଶୋଭିତ । ଦକ୍ଷପତୀ କମ୍ପୁଫଳ ସଦୃଶ ଦୃଷ୍ଟବର୍ଣ୍ଣ ।

“କ୍ଷୁଦ୍ରକ୍ଷାମା କୋଟରାକ୍ଷିମସି ମଳିନମୁଖୀ ମୁକ୍ତକେଶୀ ବ୍ରହ୍ମତୀ ।
ନାହଂତୁଷ୍ଠା ବଦନ୍ତୀ ଜଗତଶିଳମିତଂ ଗ୍ରୀସମେକଂ କରୋମି ।
ହସ୍ତାଭ୍ୟାଂ ଧାରୟନ୍ତୀ କୁଳନାନକଶିଖା ସନ୍ତୁଳଂ ପାଶୟୁଗ୍ନ ।
ଦକ୍ଷୟେକଂକୁ ଫଳାଭୈଃ ପରିହରତୁ ଭୟପାତୁ ମାଂ ଉତ୍ତୁକାମୀ ॥”

ଅନ୍ୟ ଏକ ଧ୍ୟାନରୁ ଦେବୀ ଦକ୍ଷିଣୋତ୍ତୁଖ ମେଘଦଣ୍ଡ
ସଦୃଶା, ଚତୁର୍ଭୁଜା, ତ୍ରିନୟନା, ଉତ୍ତୁକେଶୀ ଓ ଉୟଙ୍କରୀ ।
ବିଶାଳ ଚତୁର୍ଭୁଜରେ ପରଶୁ, ତମ୍ବୁ, ତ୍ରିଶୂଳ ଓ କପାଳ ।

ଉତ୍ତୁକର ଉତ୍ତୁକାଳୀ ଜଳିତାସନା ଓ ଚତୁର୍ଭୁଜା । ଦକ୍ଷିଣ
ପାଶୁ ଉତ୍ତୁକ ହସ୍ତରେ ଶତ୍ରୁ ଓ ନିମ୍ନ ହସ୍ତରେ କପମାଳା (ବେରୀ) ଓ
ବାମ ପାଶୁ ଉତ୍ତୁକ ହସ୍ତରେ ତାଳ ଓ ବାମକଂସ ତା ଭକ୍ତ ନିପତିତ
ନିମ୍ନ ହସ୍ତରେ ଏକ ଶିଶୁ । ଉତ୍ତୁକାଳୀ ନାମରୁ ଦେବୀକାଳୀ

ଯୋଗ୍ୟତା ସ୍ୱରାଜିକ କିନ୍ତୁ କାଳୀ ପର୍ଯ୍ୟାୟର ଅତରୁଣ ଥିବାପରି ମନ ହୁଅନ୍ତି ନାହିଁ । ସେହିପରି ଶ୍ରୀମନ୍ଦିର ବେଢ଼ାର ବେଢ଼ାକାଳୀ ମେଢ଼ାରେ ଉତ୍ତୁକାଳୀ) କରାଳ ବଦନା, ଦୁରୁଜା ଓ ତ୍ରିନୟନା । ଦକ୍ଷିଣ ହସ୍ତରେ ଉରୋକିତ ଖଡ୍ଗ ଓ ବାମହସ୍ତରେ ଉକ୍ତ ଖର୍ପୂର । ଦେବୀ ବ୍ୟାଘ୍ର ଚର୍ମୋପରି ପଦୁସନା, ଲେଲିହାନ ଲୋକକିହ୍ନା ଓ ଶୁକ୍ର ବସପତା ଓ ହର୍ଷୋତ୍ପୁର ମୁଖମଣ୍ଡଳ । ବର୍ତ୍ତମାନ ପୂଜା ପାଇଥିବା ମୂର୍ତ୍ତି ବହୁ ପରବର୍ତ୍ତୀ କାଳୀନ । ପ୍ରକୃତମୂର୍ତ୍ତି ପ୍ରଚ୍ଛଦ-ରାମେ ଗୋପନୀୟ କରି ରଖାଯାଇଛି । କିମ୍ବଦନ୍ତୀରୁ ଜଣାଯାଏ ଯେ ଉତ୍ତୁକାଳୀଙ୍କ ପୂର୍ବତନ ମୂର୍ତ୍ତି ଅତି କରାଳ ଓ ଉତ୍ସପଦ ହେତୁ ଜଗନ୍ନାଥ ରାତ୍ରିକାଳରେ ଯାତାୟତ କରିବାକୁ ଉତ୍ସକରେ ଓ ପରବର୍ତ୍ତୀ କାଳରେ ଦେବୀଙ୍କ ଏତାଦୃଶ ମୂର୍ତ୍ତିର ପରିକଳ୍ପନା ହୋଇଥିଲା । ଅନ୍ୟ କେତେକଙ୍କ ମତରେ କଳାପାହାଡ଼ ଶ୍ରୀମନ୍ଦିର ଅନ୍ତର୍ଗତ କରିବା ସମୟରେ ବହୁ ଦେବ ଦେବୀ ବିଗ୍ରହ ନଷ୍ଟକରି ଦେଇଥିଲେ । ତେଣୁ ଉତ୍ତୁକାଳୀଙ୍କ ପ୍ରଚ୍ଛଦପଟେ ଗୋପନୀୟ ମୂର୍ତ୍ତି

ଦେବୀଙ୍କ ପୂର୍ବତନ ବିଗ୍ରହର ଉତ୍ତୁ ମୂର୍ତ୍ତିମାତ୍ର । ତେବେ ବର୍ତ୍ତମାନର ଦେବୀକାଳୀ ବା ଉତ୍ତୁକାଳୀ କାଳୀ ପର୍ଯ୍ୟାୟର ଅତରୁଣ ଥିବାପରି ମନେ ହୁଅନ୍ତି ନାହିଁ ।

ତତ୍ପରାଠ ଉତ୍ତୁକାଳୀଙ୍କର ରକ୍ଷାକର୍ତ୍ତାଭାବେ ଶ୍ରୀମନ୍ଦିରର ଦକ୍ଷ-ଦିଗରେ ଦକ୍ଷିଣ ଭୈରବୀ ପୀଠ ବିଦ୍ୟମାନ । ତନ୍ମଧ୍ୟରୁ ଶ୍ରୀମନ୍ଦିରର ଦକ୍ଷିଣପୂର୍ବ କୋଣ ବା ଐଶାନ୍ୟ କୋଣର ରକ୍ଷାକର୍ତ୍ତା ବା ଅଧି-ଷ୍ଠାତ୍ରୀ ଦେବୀ ହେଉଛନ୍ତି ଦକ୍ଷିଣକାଳୀ । କେତେକ ଶକ୍ତି ଉପାସକ ବଳଭଦ୍ର, ସୁଭଦ୍ରା ଓ ଜଗନ୍ନାଥଙ୍କୁ ଯଥାକ୍ରମେ ଚାରା, ରୁଦ୍ଧନେଶ୍ୱରୀ ଓ ଦକ୍ଷିଣକାଳୀଙ୍କ ଆଖ୍ୟା ପ୍ରଦାନ କରିଥାଆନ୍ତି ।

ସଂପାଦକ 'ମହାପ୍ରଭୁ'
 ଦ୍ଵାବନ ଧାମ
 ଛୋକନାଥ ରୋଡ୍ ପୁରୀ-୭୫୨୦୦୧

ଆଦିବାସୀ ଉନ୍ନୟନ ସମବାୟ ନିଗମ ଲିମିଟେଡ୍

ଓଡ଼ିଶା, ଭୁବନେଶ୍ୱର

ଆମେ ଓଡ଼ିଶାର ଅନୁନ୍ନତ ପଞ୍ଚଳଗୁଡ଼ିକରୁ ଆଦିବାସୀମାନେ ଉତ୍ପନ୍ନ କରୁଥିବା କୃଷିଜାତ ଦ୍ରବ୍ୟ ଓ ସଂଗ୍ରହ କରୁଥିବା ବନ୍ୟଜାତ ଦ୍ରବ୍ୟଗୁଡ଼ିକ ଉପଯୁକ୍ତ ମୂଲ୍ୟରେ କ୍ରୟକରି ସେମାନଙ୍କର ଆର୍ଥିକ ଉନ୍ନୟନରେ ସାହାଯ୍ୟ କରିଥାଉ ।

ଏହି ନିଗମଦ୍ୱାରା ସଂଗୃହୀତ ନିମ୍ନଲିଖିତ ପଦାର୍ଥଗୁଡ଼ିକ ବିଭିନ୍ନ ବ୍ୟବସାୟ ଓ ବାବଦାୟ ସଂଗ୍ରହଣାପାଇଁ ପାଇକାରୀନ ଚରରେ ବିକ୍ରିଥାନ୍ତି । ଆଗ୍ରହୀ ବ୍ୟବସାୟୀ ଓ ବାବଦାୟ ସଂଗ୍ରହଣା ନାମେ ଏ ବିଷୟରେ ଆମ ସହିତ ଯୋଗସୂତ୍ର ସ୍ଥାପନ କରିବାପାଇଁ ଅନୁରୋଧ ।

ଅଳସୀ (ଡିଲା), ସୋରିଷ, ବାଦାମ, ବାଣ, (ଖସା), ଶାଳ, କରଞ୍ଜ, କୁସୁମ, ନିମ୍ବ, ମହୁଳ, ମାଣ୍ଡିଆ, ଯଅ, ବିଗି, କୋକିଳ, ହଳଦୀ, ଲୁଖ, ଝୁଣା, ଦେହୁଳି, ପୁଲଝାଡୁ, ହରିଡ଼ା, ବାଦାଡ଼ା, ଅଳା ଓ ବିଭିନ୍ନ ସକାରକ ଅଠା ।

ସ୍ତ୍ରୀଙ୍କର ରୂପଯୌବନକୁ
ଅତୁଟ ରଖିବାର ଅବ୍ୟର୍ଥ ଉପାୟ କ'ଣ ଜାଣନ୍ତୁ କ

ସନ୍ତାନ ଜନ୍ମରେ ବ୍ୟବଧାନ ରକ୍ଷା କରି ହୋଟ ପରିବାରଟିଏ ଗଢ଼ିବା

ଆପଣ ଯଦି ଏଥିପାଇଁ ଆଗ୍ରହୀ, ନିକଟସ୍ଥ ସ୍ତ୍ରୀସ୍ଥଳ କେନ୍ଦ୍ରରେ ପରାମର୍ଶ
କରି ସ୍ତ୍ରୀଙ୍କୁ କ୍ଳୟ କନ୍ୟା କପର-ଟି ଦେଇ ଦିଅନ୍ତୁ ।

ଏହା ଏକ ନିରାପଦ ଓ ନିର୍ଭରଯୋଗ୍ୟ ଗର୍ଭ ନିରୋଧକ ପଦ୍ଧତି । ପୁଣି
ସନ୍ତାନ ଉତ୍ଥା କଲେ, ଏହାକୁ ସହଜରେ ବାହାର କରି ଦିଆଯାଇ ପାରିବ ।

ଶିଶୁମାନଙ୍କୁ

ସୁସ୍ଥ ଓ ନିରାପଦ ରଖିବେ କିପରି ?

କେବଳ ସ୍ତ୍ରୀଙ୍କ ପ୍ରତିଷେଧକ ଚିକିତ୍ସା ନେଇ ଏହା ସହଜରେ ସମ୍ଭବ
ହୋଇପାରିବ । ସ୍ତ୍ରୀଙ୍କର ଯେ କୌଣସି ସ୍ତ୍ରୀସ୍ଥଳ କେନ୍ଦ୍ର ବା
ଉପକେନ୍ଦ୍ରରେ ପ୍ରଧାନ ଶିଶୁ ସ୍ତ୍ରୀଗୁଣ୍ଡକର ପ୍ରତିଷେଧକ ଚିକିତ୍ସା ଯୋଗାଇ
ଦିଆଯାଉଛି ।

ଆପଣଙ୍କ ଶିଶୁଟି ଚିକିତ୍ସା ନେଲେ ଆପଣ ନିଜେହିଁ ନିଶ୍ଚିନ୍ତ ରହିବେ ।

ପରିବାର କଲ୍ୟାଣ ନିର୍ଦ୍ଦେଶାଳୟ
ଭୁବନେଶ୍ୱର

CUTTACK BIDANASI PRO
 FOUNDATION STU
 LAID BY
 SRI JANAKI BAI I NI
 CHIFF
 MISSA
 10-85



କେନ୍ଦ୍ରୀୟ ବିଜ୍ଞାନ ସମିତିର ଗ୍ରାମରେ ଡି.ଆର୍.ଡି.ଏ.
 କାର୍ଯ୍ୟକ୍ରମରେ ଉପସ୍ଥାପନ କରାଯାଇଥିବା ଶୁଭାଚାରଣ ସମୟରେ

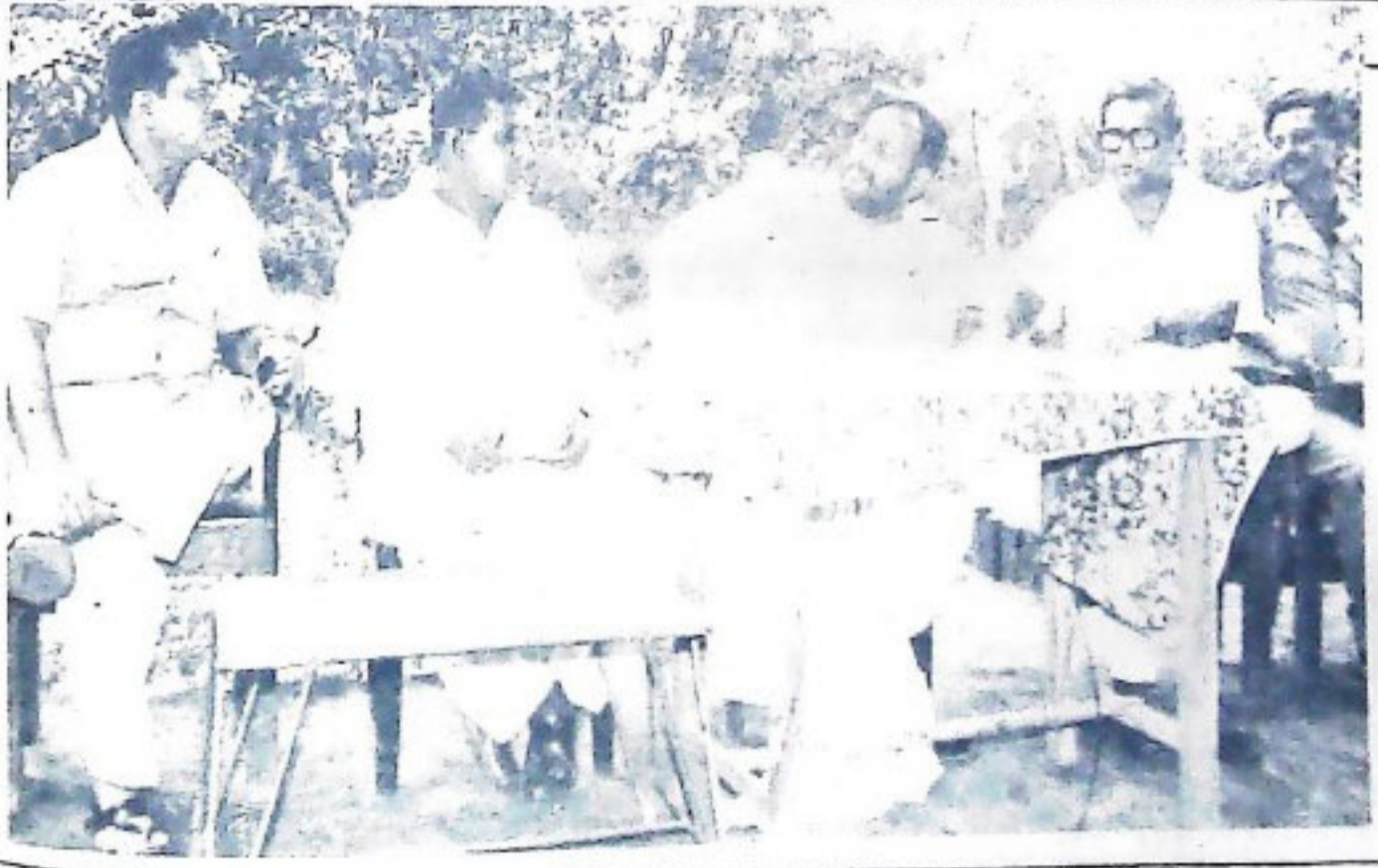

ଉତ୍କଳୀୟ ମୁଖ୍ୟ କୁଳରେ ସୁସଜ୍ଜିତ ପ୍ରତିଷ୍ଠାପକ ସମାଜିକ ବ୍ୟବସାୟୀ ସମିତିରେ
 ଶ୍ରୀମତୀ ଜନକୀ ବାଲିଆଙ୍କ ସମ୍ମୁଖରେ ଶ୍ରୀ ଶ୍ରୀମତୀ ଓ ଉତ୍କଳୀୟ ବିଜ୍ଞାନ ସମିତିର ଶୁଭାଚାରଣ ଆରମ୍ଭ



EX. SERVICES LEAGUE MEMBER PINNING FLAG



ଶ୍ରୀମତୀ ଶ୍ରୀ ସତ୍ୟଜିତା ଦେବୀଙ୍କ ଦ୍ଵାରା ସମ୍ବୋଧନ ... ଶେଷସୂତ୍ର-୮





INTERVIEWING
I.R.D.P. beneficiary

പി.കെ.എ.പി.
വർദ്ധിപ്പിച്ചു വന്നുവരികെ

C.M. LAYING BASE OF BRIT
THOUSING COLONY
AT NILAKANTHANAGAR



പി.കെ.എ.പി. നഗര മീനപ്പാലം, തൃശ്ശൂർ, 20.6.67

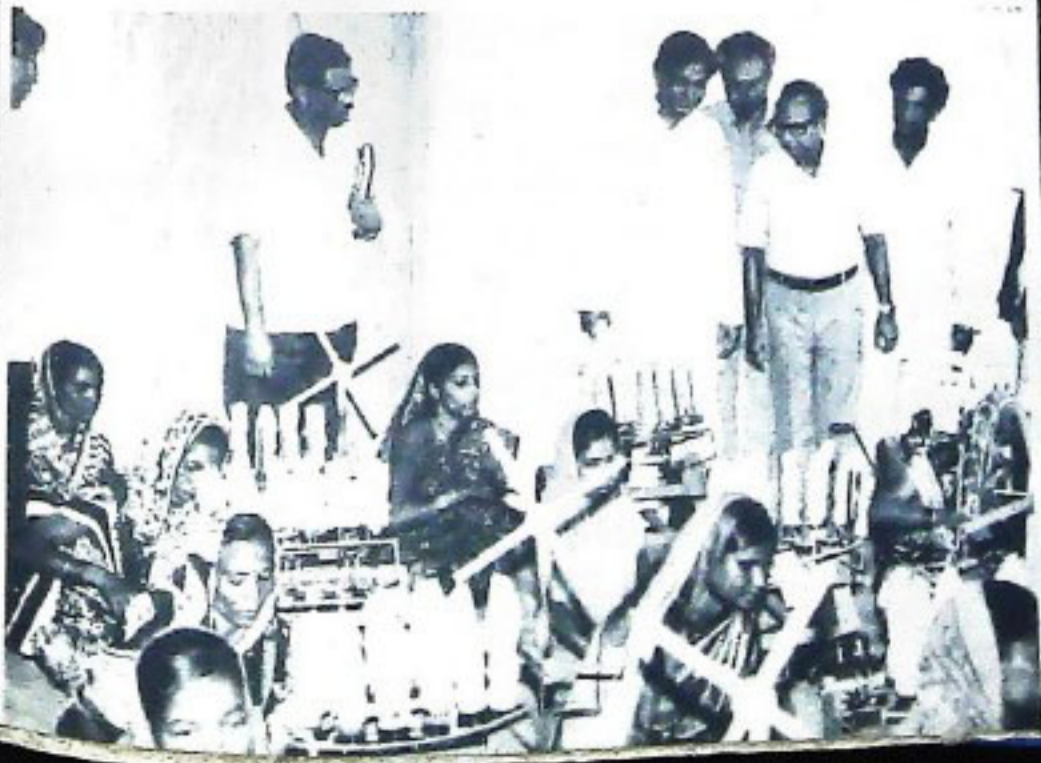

മുഖ്യമന്ത്രിയുടെ അദ്ധ്യക്ഷതയിൽ
മുഖ്യമന്ത്രിയുടെ അദ്ധ്യക്ഷതയിൽ
മുഖ്യമന്ത്രിയുടെ അദ്ധ്യക്ഷതയിൽ
DUBEY OPENS
PALLIVASTRA UNIT



ସୂର୍ଯ୍ୟଗଡ଼ ନୋହାଲୁ



ସୂର୍ଯ୍ୟଗଡ଼ ଜଳଭଣ୍ଡାର



ଓଡ଼ିଶା ପ୍ରସ୍ତାବନ ଶାଳା ପଦାଧିକାରୀଙ୍କ ସମ୍ମିଳନୀରେ ମୁଖ୍ୟମନ୍ତ୍ରୀଙ୍କ ବୃତ୍ତାବଳୀ



କୃଷିସୂଚକା ଠାରେ ମୁଖ୍ୟମନ୍ତ୍ରୀ ଶ୍ରୀ ପଟ୍ଟନାୟକଙ୍କ ସମ୍ମାନେ ସୁନାମାଳା ପ୍ରଦାନ



କୃଷିସୂଚକା ଠାରେ ଶାଳା ଉପକୃତ ହିସାବର ଉପସାଧନା
 ମୁଖ୍ୟମନ୍ତ୍ରୀ ଶ୍ରୀ ପଟ୍ଟନାୟକ ଓ ପାଣ୍ଡିଆରାୟଣ
 ସାଥରେ ।



ମନ ସଭା ପ୍ରାଙ୍ଗଣରେ ସାଧ୍ୟକ୍ଷ ଜୟନ୍ତୀ ଅବସରରେ ମୁଖ୍ୟମନ୍ତ୍ରୀ ଶ୍ରୀଜ୍ଞାନକୀର୍ତ୍ତୀଙ୍କୁ ପଠ୍ୟାୟତ୍ତୀଙ୍କା ଦେଖିବା

ନିଗମ



ସଭା ସଭ୍ୟ ଶ୍ରୀଜୟନ୍ତୀଙ୍କର ଉପସ୍ଥିତିରେ ମୁଖ୍ୟମନ୍ତ୍ରୀଙ୍କା ଉଦ୍ଘୋଷଣା



↑
 ସାଧ୍ୟକ୍ଷ ଜୟନ୍ତୀଙ୍କୁ ପଠ୍ୟାୟତ୍ତୀଙ୍କ
 ଶ୍ରୀମତୀ ସୁଧାମା ଦେବୀଙ୍କୁ ପଠ୍ୟାୟତ୍ତୀଙ୍କ
 ପ୍ରତିପଠ୍ୟାୟତ୍ତୀଙ୍କୁ ପଠ୍ୟାୟତ୍ତୀଙ୍କ
 ସାଧ୍ୟକ୍ଷ ଜୟନ୍ତୀଙ୍କୁ ପଠ୍ୟାୟତ୍ତୀଙ୍କ



କେନ୍ଦ୍ରାପଡ଼ା ଠାରେ ଅଧିକ ଖିଣ୍ଡା ଝୋଟ ଉତ୍ପାଦନକାରୀ ସମ୍ମିଳନୀରେ ସାହିତ୍ୟାମେଷୁ ସଦସ୍ୟା ଶ୍ରୀମତୀ କୁସୁମା ପଟ୍ଟନାୟକଙ୍କ ଉଦ୍‌ଘୋଷଣା



ଓଲଟପୁର ଠାରେ କର୍ମଜୀବୀ ମହିଳାମିତ୍ତର ଭୂତପ୍ରସ୍ତର ସ୍ଥାପନ ଉତ୍ସବରେ ଶ୍ରୀମତୀ ଜୟନ୍ତୀ ସର୍ବନାୟକ

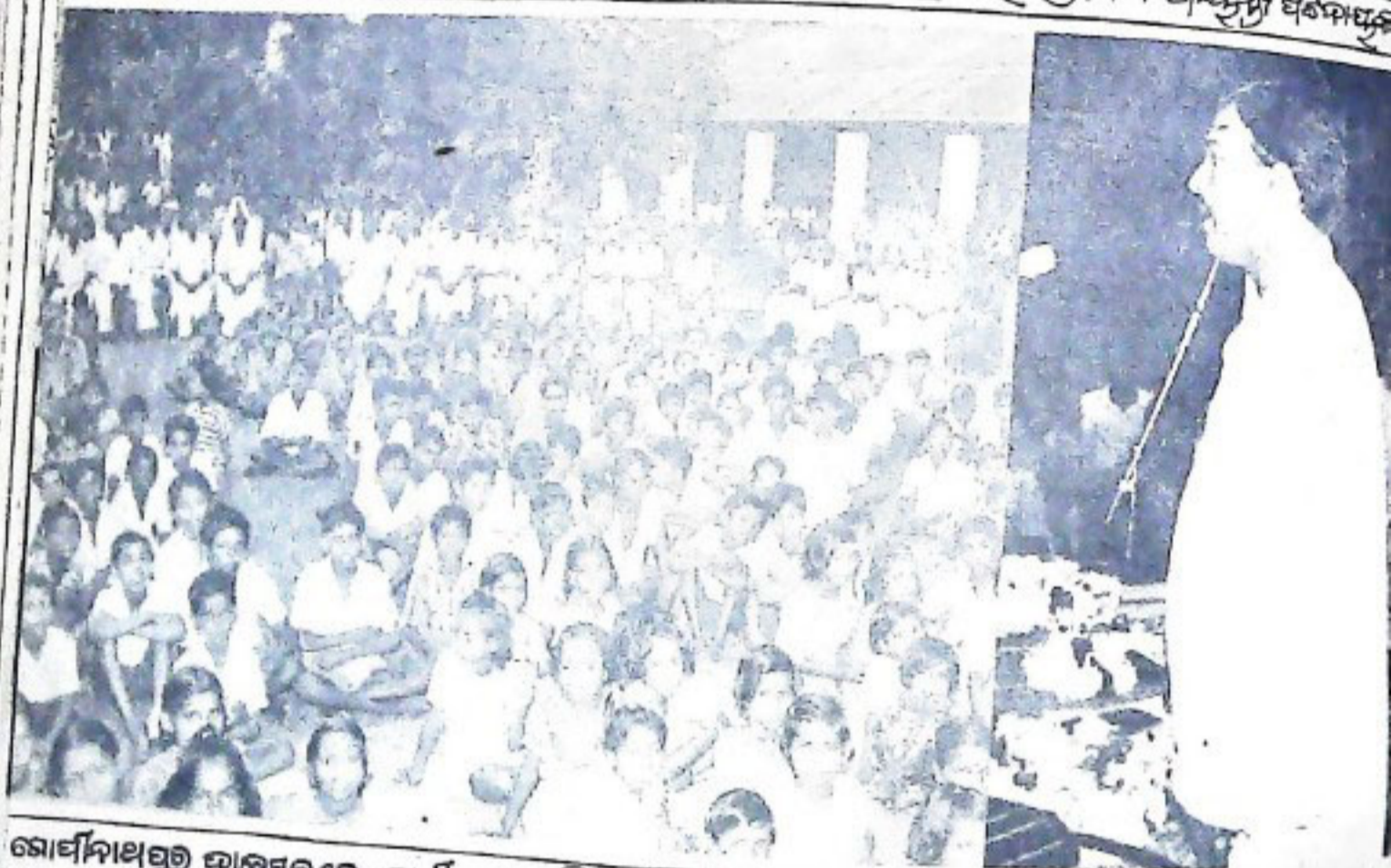

ଗୋର୍ଦ୍ଧନାଥପୁର ହାଉସ୍‌ରେ କାର୍ଯ୍ୟକ୍ରମର ଶିଖାର୍ଣ୍ଣୀ କାହିଁକି ହେଉଥାଏ ଉତ୍ସବରେ ସୁଧୁମତୀ ଶ୍ରୀ ସ୍ମରଣ



ପଶୁମ ଓଡ଼ିଶାରେ ଶକ୍ତି ବୃଦ୍ଧି

ଶ୍ରୀ ଦୋଳ ଗୋବିନ୍ଦ ବିଶ୍ୱା

ଗାତବର୍ଷ ପୂଜା ସଂଖ୍ୟା ଉତ୍କଳ ପ୍ରଦେଶରେ “ପଶୁମ ଓଡ଼ିଶାର ଶକ୍ତି ବୃଦ୍ଧି” ଶୀର୍ଷକରେ କେତେକ ଲୋକିକ ଦେବଦେବୀଙ୍କ ଉପରେ ପରିଚୟାତ୍ମକ ଓ ସ୍ୱରୂପ ବିଶ୍ଳେଷଣାତ୍ମକ ଆଲୋଚନା କରାଯାଇଥିଲା । ଏଠାରେ ଏହି ପ୍ରବନ୍ଧର ଦ୍ୱିତୀୟ ଭାଗରେ ପୁଣି କେତେକ ଲୋକିକ ଦେବଦେବୀଙ୍କର ପରିଚୟ ପ୍ରଦାନ କରାଗଲା । ଏ ସମସ୍ତ ଶକ୍ତିରୂପାମାନଙ୍କ ମଧ୍ୟରୁ ପ୍ରାୟ ସମସ୍ତେ ଆଦିବାସୀ ପରମ୍ପରାରେ ସାର୍ବଜନୀନ ଦେବୀ ଓ ଗ୍ରାମଦେବୀ ରୂପେ ପୂଜା ପାଆନ୍ତି । କେତେକ ଦେବୀ ପୁଣି ନିମୁଣ୍ଡରାୟ ଓ ଲୁତପ୍ରେତ ସ୍ଥାନୀୟ, କେତେକ ଦେବୀଙ୍କର ପ୍ରସିଦ୍ଧି ସାର୍ବଜନୀନ ହେଲେ ମଧ୍ୟ କେତେକ ସ୍ଥଳେ ଏକ ନିର୍ଦ୍ଦିଷ୍ଟ ଗ୍ରାମ ବା କେତୋଟି ଗ୍ରାମରେ ଗ୍ରାମଦେବୀରୂପେ ତାଙ୍କର ଏକାଧିପତ୍ୟ ରହିଛି । ଏସଂପର୍କୀୟ ସୂଚନାମାନ ଯଥା-ସ୍ଥାନରେ ପ୍ରଦତ୍ତ ହୋଇଛି ।

ସିକେରପାଟ୍-ବଲଙ୍ଗିର ଜିଲ୍ଲାର “ଗୁମା” ଗ୍ରାମ ଏହାଙ୍କର ଅଧିଷ୍ଠାନ କ୍ଷେତ୍ର । ମହାସୋରା, ଭଗ୍ନସ୍ୱରୂପିଣୀ ଓ ନରଦେବୀ ପ୍ରମୋଦା ଏକ ଭୟଙ୍କରା ଦେବୀ । ଏହାଙ୍କର ଅନିଷ୍ଟକାରୀ ଶକ୍ତିକୁ ଭିତ୍ତିକରି ପଶୁମ ଓଡ଼ିଶାରେ ଏକ ଲୋକ ଭକ୍ତି ପ୍ରଚଳିତ,—“ଗୁମା-ସେତେଗଲେ ଗୁଟେ ଉମା” । ଅର୍ଥାତ୍ “ଗୁମା

ଗୁମା”ର ଅନ୍ୟାନ୍ୟ ଅସ୍ତକରୁ ଯେତେବେଳେ ବ୍ୟକ୍ତି ଆସିଥିବେ, ତାଙ୍କରି ଭିତରୁ କଣେ ନିଶ୍ଚିତ ଭାବରେ ଏହି ଦେବୀଙ୍କ ବଜା (ଆହାର) ହେବେ । ଗୁଣିଗାରେଡ଼ିର ଶ୍ରେଷ୍ଠ ଦେବୀ ହିସାବରେ ସେ ଖ୍ୟାତ । ଗୁମା ଆଗେ ଏକ ଚାନ୍ଦିକ-ଗୁଣିଆ ପ୍ରସିଦ୍ଧ ଗ୍ରାମ ଥିଲା । ଏବେ ମଧ୍ୟ ଏହି ପ୍ରଭାବ ପୂର୍ଣ୍ଣମାତ୍ରାରେ ଯାଇନାହିଁ । ଦଣ୍ଡନାଟ, ଶବର ଶବରୀ ଲୀଳା, ବିଭିନ୍ନ ଲୋକନାଟ୍ୟ ଓ ସୁଆଙ୍ଗ ଆଦିରେ ବିଭିନ୍ନ ‘ଚରିତ୍ରମାନ’ ମଙ୍ଗଳାଚରଣରେ ସିକେରପାଟ୍ ଲପରେ ବାନ୍ଦଦେବୀକୁ ଆରୋପ କରି ବନ୍ଦନା କରିଥାନ୍ତି । ଦଣ୍ଡନାଟରୁ ପଦଟିଏ ନିମ୍ନରେ ଉଦାହରଣ ରୂପେ ଉଲ୍ଲେଖ କରାଗଲା—

“ତୟ ମା ସିକେରପାଟ
...
ତର ବୟା ବଲେ କରୁଛେ ନାଟ.....
ପଦ ଆସୁ ଝଟଝଟ ।”
(ଯେତୁ ନାଏକଙ୍କଠାରୁ ସଂଗୃହୀତ)

ବାରଭାଇ ମରାଭୁ:—ଦ୍ୱାଦଶଟି ଅନ୍ୟ ଶକ୍ତିଙ୍କର ସମନ୍ୱିତ ଏକ ଅନ୍ୟ ଶକ୍ତିକୁ ଆଦିବାସୀ ସଂପ୍ରଦାୟରେ “ବାରଭାଇ ମରାଭୁ” ନାମରେ ପୂଜା କରାଯାଏ । ଏହାଙ୍କ ସହିତ ପୂର୍ବରୁ ଆଲୋଚିତ ବାରଭାଇ ଭାମାଙ୍କର ସାମ୍ୟତା ଉପସାଧ୍ୟ । କଳାହାଣ୍ଡି ଜିଲ୍ଲାର ବୁର୍ଡ଼ା ନିକଟସ୍ଥ ବେଲପଡ଼ା ଗ୍ରାମରେ ଏହି ପୁରୁଷଶକ୍ତିକୁ ପୂର୍ବେ ପୂଜା କରାଯାଇଥିଲା । ଏହି ଦେବତା ପ୍ରତ୍ୟକ୍ଷ ପରଶୁ ଓ ତ୍ରିଶୂଳ ଧାରଣ କରନ୍ତି ।

ଦୁଇ—ଆଦିବାସୀ ସଂପ୍ରଦାୟର ଏକ ସାର୍ବଜନୀନ ଚିରଯୌବନୀ, ସ୍ୱେଚ୍ଛାଭାରିଣୀ ଓ ଉଦୟା ପ୍ରକୃତିର ଦେବୀ । ପ୍ରାୟ ପ୍ରତ୍ୟେକ ଗ୍ରାମର ଗ୍ରାମଦେବୀଙ୍କ ସହିତରେ ଓ ସମୀପରେ ‘ଦୁଇ’ଙ୍କର ପୂଜା ବିଧାନ ଏକ ଚିରଚଳନ ନିୟମ । ଖର୍ପଣ ଧାରିଣୀ ଏହି ଦୁଇ ଦେବୀଙ୍କର ‘ହୁକହୁକି’ ନାଦର କୁପ୍ରଭାବରେ ଗ୍ରାମରେ ବିଭିନ୍ନ ପ୍ରକାର ଦୈବୀ ବିପତ୍ତି ପଡ଼ିଥାଏ ବୋଲି ଏକ ଲୋକ ବିଶ୍ୱାସ ପ୍ରଚଳିତ । ‘ଦୋକି’ ଝୁଲିବାକୁ ଏହି ଦେବୀ ଭୀଷି ଭଲପା’ନ୍ତି ଓ ଦୋକିକୁ ସହ୍ୟ କରି ପାରନ୍ତି ନାହିଁ ବୋଲି ଏହି ଦେବୀଙ୍କର ପୂଜାରୀମାନଙ୍କ ଗୃହରେ ଦୋକିରେ ଝୁଲିବା ବା ଦୋକିର ବ୍ୟବହାର ହୋଇନଥାଏ ।

ବଏଡ଼ି—ନିମ୍ନ ଓରାୟା, ଯେତ ସ୍ଥାନୀୟା, ରକ୍ତ ବସନ ପ୍ରିୟା କ୍ଷତିକାରିଣୀ ଦେବୀ ପ୍ରତ୍ୟେକ ଗ୍ରାମରେ ଏହାର ପ୍ରକୋପ ସମ୍ଭବରେ ଲୋକ ବିଶ୍ୱାସମାନ ରହିଛି । ଛୋଟ ଝୁଆ, ସଦ୍ୟଜାତ ଶିଶୁ ଆଦିକୁ ବିଭିନ୍ନ ରୋଗ ମାଧ୍ୟମରେ ହରିରାଣରେ ପକାଇବା ଓ ଖାଇଯିବା ଏହି ଦେବୀର ପ୍ରଧାନ କାମ ।

ପେଞ୍ଜୋରାମି—ପେଞ୍ଜୋରାମିଙ୍କର ଅଧିଷ୍ଠାନ ଗ୍ରାମ କଳାହାଣ୍ଡି ଜିଲ୍ଲାର “ଝରିଆ ଗୁମା” । ଏହି ଦେବୀ ସଦା ନିଜ ସ୍ତ୍ରୀ ଅବିଶ୍ୱାସୀ ଜନଙ୍କର ଦେଶା କ୍ଷତି କରନ୍ତି । ପ୍ରତି ଦଶହରାରେ ଏହାଙ୍କର ‘ଯାତ୍ରା’ ହୁଏ । ଝାଙ୍କର ଏହାଙ୍କର ମୁଖ୍ୟ ପୂଜାରୀ ।

ମିରୁଚୁକ୍-ବସନ୍ତର ନିରୁର 'ମୁରିବାହାଲ' ନିକଟସ୍ଥ
"ବାମନି" ର ଆଦବାସୀ ଶ୍ରେଣୀୟ ଲୋକେ ମିରୁଚୁକ୍ଙ୍କ
ଆରାଧନା କରିଥାନ୍ତି । ଏହାଙ୍କ ମହିମାକୁ ଗିରକରି ଏକ ଲୋକ
କାହାଣୀ 'ମରୁଚୁକ୍ କଥା' ମଧ୍ୟ ପ୍ରସିଦ୍ଧି ମିଳି କରିଛି ।
"ବିପଦ ଶଙ୍ଖନ" ଭାବରେ ଏହା ଏକ ଜନପ୍ରିୟ ଦେବତା ।

ବାସୁମୁଦେନ୍-ଗାନ୍ଧୀଜୀଙ୍କ ନାମ ସହ ସାମ୍ୟଧିବା
ଅନ୍ୟଏକ ଦେବୀ ହେଲେ "ବାସୁମୁଦେନ୍" । ସମାରୁଆଁ
ଗୁପ୍ତଗୁପ୍ତ ଆଦି ଗ୍ରାମର ଏହା ଗ୍ରାମ ଦେବୀ । ଏହାଙ୍କ ଉତ୍ପତ୍ତ
ବିଷୟରେ ଏକ କୌତୁହଳପ୍ରଦ କିମ୍ବଦନ୍ତୀ ପ୍ରଚଳିତ । "ଗୁପ୍ତଗୁପ୍ତ"କୁ
ରାଧିକା ବରଫିତ୍ତର କଠରୁ କାଠ ପତ୍ର ସଂଚୁହରେ
ଯାଇଥିବା କୌଣସି ଏକ ଝାଙ୍କର ପର ଭ୍ରାତୃପୁଣ୍ୟକୁ ସେହି
ଝଙ୍କର ବା ପାହାଡ଼ର ଦେବୀ ବାସୁମୁଦେ ଶାଳପାଲିଥିଲ ।
ପରେ ସେହି ଦୂରତା ରୁଆପୁଣ୍ୟ ବାସୁମୁଦେନ୍ ରୂପେ ଉତ୍ପତ୍ତି
ମିଳି କର ।

ବାରଞ୍ଜଲେନ୍-ନିଶ୍ଚୟ ରାତ୍ରିରେ ଗାଁଦାଣ୍ଡରେ ଆହାର
ଅନୁଷ୍ଠାଣୀୟ ସ୍ଵାଧୀନ ଭାବରେ ପୁରିବୁଲୁଥିବା ଏକ ଦାଣ୍ଡଦେବୀ
'ଡ଼ଗିଆ' ଓ "କେଳାମୁଡ଼ା"ରେ ପୂଜା ଗ୍ରହଣ କରନ୍ତି ।

ଅଗ୍ନି ଉର୍ବରୋ-ଅଗ୍ନିଭୈରବଙ୍କର ନାମାନ୍ତର ।
କରାହାଣ୍ଡି ନିମ୍ନର ଗୁପ୍ତଗୁ ଗ୍ରାମ ଏହାଙ୍କର ପ୍ରଧାନ ଅଧିଷ୍ଠାନ
କ୍ଷେତ୍ର । ଏତଦ୍‌ବ୍ୟତୀତ ଆହୁରି ବହୁତ ଗ୍ରାମରେ ଏହାକୁ
ଗ୍ରାମଦେବୀରୂପେ ପୂଜା କରାଯାଏ । ଶରୀର ଅଗ୍ନିପରି
ତେଜୋମୟ ଓ ଘୋର ରପ ଏକ ପତଞ୍ଜଳ ପଦ୍ମଚିତ୍ର ଦେବତା ।

ଝରନା-ପର୍ବତ ଓଡ଼ିଶାର ବିଭିନ୍ନ ଜଙ୍ଗଲରେ ବହୁତ
ଗୁଡ଼ିଏ 'ଝରଣା' ବା ଝରନା ରହିଛି । ଏହି ଝରନାମାନଙ୍କର
ଅଧିଷ୍ଠାତ୍ରୀ ଦେବୀମାନଙ୍କୁ ଝରନା ବୋଲି କୁହାଯାଏ ।
ଏହା ଏକ ପ୍ରକାର ଜଳଦେବୀ । ଏମାନଙ୍କ ମଧ୍ୟରେ କେତେକ
ଜଲେଶନୀୟ ଝରନା ହେଲେ,—"ଆମ୍ ଝରନା କାମ୍ଝରନା
ଥୁଆଝରନା, ବଡ଼ଝରନା, ଲିମ୍ଝରନା, ରତ୍ୟାଦି ।

ପାଟ୍‌ଦେଓ-ପାଟ୍‌ଦେଓ ଅର୍ଥ ଶ୍ରେଷ୍ଠ ଦେବତା । ଏହି
ନାମରୁ ଏହା ପୂର୍ବେ ଏକ ରାଜଦେବତା ଥିବା ଅନୁମେୟ ।
ଥୁବ୍‌ଡ଼ିକ୍ ବା ଚକାପଡ଼ା ଏହାଙ୍କର ଅଧିଷ୍ଠାନ କ୍ଷେତ୍ର । ଅଶ୍ଵ
ଏହାଙ୍କର ପତିପ୍ରିୟ ବାହନ ।

ବିଦେନ୍-ବେଦେନ୍ ବୁଢ଼ାଙ୍କର ନାମାନ୍ତର ବୋଲି ମନେ
ହୁଏ । "ପୁରୁର, ପର" ଅକ୍ଷରକୁ ଚନ୍ଦ୍ରମାନେ ବିଦେନ୍ ମାଧର୍
ବୋଲି କହିଥାନ୍ତି । ଅର୍ଥାତ୍ ଏହି ଶଙ୍ଖମଣ୍ଡଳରେ ପୂର୍ବେ ଏହି-
ଦେବୀ ମୁଖ୍ୟା ଗ୍ରାମଦେବୀ ରୂପେ ପୂଜା ପାଉଥିଲେ ।

ରଣଚଣି-ପର୍ବତ ଓଡ଼ିଶାର ଶକ୍ତି ଉପାସନା ପରଂପରାରେ
ଚଣ୍ଡୀଙ୍କର ବିଭିନ୍ନ ଆକୃତିକ ରୂପ ପ୍ରତିଷ୍ଠା ମିଳି କରିଥିବାର ଲକ୍ଷ୍ୟ
କରାଯାଉପାରେ । ସେ ସମସ୍ତ ଚଣ୍ଡୀ ବା ଚଣି ହେଲେ—ଶର୍ପୁରା
ଚଣି, (ଖର୍ପୁର ଚଣ୍ଡୀ) ବରଞ୍ଚଣି (ବନଚଣ୍ଡୀ) ସାବୁଚଣି, କାଲୁଚଣି,
ଶୁକ୍‌ଚଣି ଝୁପିଚଣି, ବେଲୁଚଣି, ଝାରଚଣି, ତାଲୁଚଣି ଆଦି
ଅନେକ । ଏମାନଙ୍କ ମଧ୍ୟରେ ରଣଚଣି ବା ରଣଚଣ୍ଡୀ

ସର୍ବ ପ୍ରସିଦ୍ଧା । ସେ ମହାଶକ୍ତି ସ୍ଵରୂପିଣୀ, ଭୈରବୀ,
ଭୟଙ୍କରା ରକ୍ତସ୍ଵାତା ଦେବୀ । ସଂଗ୍ରାମ ରୂମରେ "ରଣଚଣ୍ଡୀ"
ସଦା କୁତୁହଳୀହୋଇ ମାତି ବୁଲୁଥିବା ମେଢ଼, ମାଂସ ଅର୍ଥାତ୍
ଭୋଗିନୀ ତାମସିକା ପ୍ରଭୃତିର ଦେବୀ ହେଉଛନ୍ତି । ସେ
ରଣଚଣ୍ଡୀ ବା ରଣଚଣି । ବିଭିନ୍ନ ଆଦିବାସୀମାନେ
ପୂଜା କରିଥାନ୍ତି ଆଲିମ" ଗ୍ରାମରେ ଏହି ଦେବୀ ଗ୍ରାମ
ରୂପେ ଗୃହୀତ

ରଣଘଣ୍ଟା:-ଶକ୍ତିଙ୍କର ଏହି ରୂପ ମଧ୍ୟ ସଂଗ୍ରାମ
ଏକ ଭୟଙ୍କରା ଲୋପିନୀ ଦେବୀ, ଯୁଦ୍ଧରେ ବ୍ୟବହୃତ 'ଘଣ୍ଟା'
ଅଧିଷ୍ଠାତ୍ରୀ ଦେବୀ ।

ଚୈତ୍‌ପ୍‌ରେନ୍:-ଖର୍ପୁରଧାରିଣୀ ଯୁଦ୍ଧକ୍ଷେତ୍ର ବିକାଶ
ମହାଉଦ୍‌ଶୀ ପ୍ରକୃତିର ଦେବୀ । ରକ୍ତ ବସ୍ତ୍ର ଓ ରକ୍ତ ଆଧାର
ରା'ରି ପ୍ରିୟ । ସଂପ୍ରତି ମଧ୍ୟ ବହୁ ଜଣ ଗ୍ରାମର ଗ୍ରାମଦେବୀ
କ ଏକ ଅଧିଷ୍ଠନୀ ଦେବୀ ଭାବରେ ପୂଜିତ ହୁଅନ୍ତି ।

ଘାଁସି:-କେତେକ ଏହାକୁ ଘିସେନ୍ ବୋଲି ମଧ୍ୟ କହନ୍ତି
ଗ୍ରାମଦେବୀ ହିସାବରେ ଏହି ଦେବୀ ବେଶି ପ୍ରସିଦ୍ଧି ମିଳି କ
ନାହାନ୍ତି । ଗୃହ ଇଷ୍ଟଦେବୀ ହିସାବରେ ହି ଏହାଙ୍କର ପ୍ରସି
ରହିଛି । ଏକ ନିମ୍ନସ୍ତରୀୟ ଭୂତ ସ୍ଥାନୀୟ ଦେବୀ ।

ରକତ୍‌ତାକ୍‌ନୀ:-(ରକ୍ତତାକିନୀ) ସଦା ସର୍ବଦା ତାମସିକ
ପ୍ରକୃତିର ଦେବୀ । ରକ୍ତ ପାୟା ଓ ରକ୍ତ ମଦାର ମାଳାରେ
ରା'ରି ଆଦର । କେତେକାଂଶରେ ଇଷ୍ଟଦେବୀ ଓ କେତେ
କାଂଶରେ ଗ୍ରାମ ଦେବୀ ।

ରକତ୍‌ ଭୈରବୀ-(ରକ୍ତ ଭୈରବୀ) ମୁକ୍ତ କେଶୀ, ଶୂନ୍
ଧାରିଣୀ, ଅଷ୍ଟଭୂଜା ଓ ରଣକ୍ଷମା ବିକାଶିନୀ ରୂପେ ବର୍ଣ୍ଣିତ ।

ବଜରୁଡ଼ାକେନ୍:-(ବଜ୍ର ତାକିନୀ) ଏହାଙ୍କର ନିର୍ଦ୍ଦିଷ୍ଟ
ଧ୍ଵନି ବଜ୍ର ପରି ଭାତପ୍ରଦ । ବଜରୁ ଗଡ଼ ବୁଢ଼ା ଓ ବୁଢ଼ାଙ୍କର
ସମସ୍ତ ଏକ ପ୍ରଭାବଶାଳିନୀ ଦେବୀ ବୋଲି ଆଦିବାସୀମାନେ
ବିଶ୍ଵାସ କରନ୍ତି ।

ରେଙ୍‌ସୁ:-ସେ ପୁରୁଷ ଶକ୍ତି ବିଶେଷ । ଗୁରୁତ୍ଵ ଗୁରୁତ୍ଵ
ଗତି କରୁଥିବାରୁ ଏହାଙ୍କର ନାମ "ରେଙ୍‌ସୁ" । ସେମାନଙ୍କୁ
ବା କୋଶଳୀ ଭାଷାରେ ରେଙ୍‌ସିବା ଅର୍ଥ ଗୁରୁତ୍ଵିକା) । ନାମକ
ପ୍ରତି ଅସଦାଚରଣ କରିଥିବାରୁ ତାଙ୍କରି ତ୍ରୁଶୁକ୍-ମାତୃରେ
ଏହାଙ୍କର ଏପରି ଅବସ୍ଥା ଘଟିଥିବା କଥା ଏକ ସୁନ୍ଦର କେତ
କଥାରେ ବର୍ଣ୍ଣିତ ।

ରୁଣି ମଙ୍‌ଲ:-ବିଭିନ୍ନ ମଙ୍‌ଲକଙ୍କ ମଧ୍ୟରେ "ରୁଣି ମଙ୍‌ଲ"
ଅନ୍ୟତମ । "ମଙ୍‌ଲ" ପରି ଏହି ମଧ୍ୟ ଏକ ମଙ୍‌ଲକାରିଣୀ
ଦେବୀ ।

ସୁନାମେରୁ:-"ସୁବର୍ଣ୍ଣମେରୁ" ଶବ୍ଦ କ୍ରମେ "ସୁନାମେରୁ" ରେ
ପରିଣତ ହୋଇଥିବା ଅନୁମେୟ । ଏହି ଦେବତା ସୋନପୁର
ଅଞ୍ଚଳରେ ପ୍ରସିଦ୍ଧିରତ କରିଥିଲେ । ଏହାଙ୍କ ସର୍ବାଙ୍ଗ ଶରୀର
କନକକାନ୍ତି ତୁଲ୍ୟ ଭକ୍ତମୟ ।

ତୁମାଦେଇ:—ଆଦିବାସୀ ସଂସ୍କୃତିରେ ଅସ୍ପୃଶ୍ୟ ଏକ ପ୍ରାଚୀନ ପରମ୍ପରା । ପ୍ରତିଟି ଅସ୍ପୃଶ୍ୟର ଏକଏକ ଅଧିଷ୍ଠାତ୍ରୀ ଦେବୀ ବା ଶକ୍ତି ଅଛନ୍ତି ବୋଲି ଏହାଙ୍କର ଗଭୀର ବିଶ୍ୱାସ । ତୁମା ଅର୍ଥ ବାଇଶର ତୁଣୀର । ଏହି ତୁଣୀରସ ଦେବୀ ହେଉଛନ୍ତି “ତୁମାଦେଇ” ।

ଦୁଆରସୁନୀ:—ମହାବଳି ଶାରଦା ଦାସଙ୍କ ଚଣ୍ଡୀ ପୁରାଣରେ “ଶୁଣୀ” ସଂଜ୍ଞକ ଅସଂଖ୍ୟ ଦେବୀଙ୍କର ସୂଚନା ମିଳୁଥିଲେ ହେଁ ପଶ୍ଚିମ ଓଡ଼ିଶାରେ ପରିଦୃଷ୍ଟ କେତେକ “ଶୁଣୀ” ବା “ସୁନୀ” ସଂଜ୍ଞକ ଦେବୀଙ୍କର ନାମୋଲ୍ଲେଖ ମିଳିନଥାଏ । ଏମାନଙ୍କ ମଧ୍ୟରେ ଚିତ୍ତିଗୁଡ଼ର ‘ସଂସାସୁନୀ’ ଓ ରୁପୁଡ଼ା ପ୍ରାମର “ଦୁଆରସୁନୀ” ଅନ୍ୟତମ । ଦୁଆରସୁନୀ କେତେ-କା-ଶରେ ରାଜଦେବୀ ଓ ବହୁକ ଭାବରେ ଗ୍ରାମଦେବତା ରୂପେ ପୂଜିତା । ଗଡ଼ ଦ୍ୱାରସ୍ଥ ଅଧିଷ୍ଠାତ୍ରୀ ଦେବୀ ରୂପେ ଏହାଙ୍କୁ ଚିହ୍ନିତ କରାଯାଇ ପାରେ । ଶକ୍ତି ଉପାସନା ପରମ୍ପରାରେ ଏହାଙ୍କ ଐତିହ୍ୟ ବେଶ୍ ପ୍ରାଚୀନ ବୋଲି ମନେହୁଏ, କାରଣ ନିକଟରେ ମୁଁ ଏହାଙ୍କ ଉଦ୍ଦେଶ୍ୟରେ ରଚିତ ଏକ “ମାଲେଖରୀ” ଓ ସିଂଗାର୍ ସଂଗ୍ରହ କରିଛି ।

ରାଏଚମାୟା:—କାକରାତୁ ରୂପା । ରାତ୍ରବ ମାସରେ ଗୁରୁବାର ଦିନ ଅର୍ଦ୍ଧରାତ୍ରରେ ଏହାଙ୍କର ପୂଜା ହୁଏ । ମୁଖ୍ୟତଃ ବଲଦିଆ ତେଲିମାନେ ଏହାଙ୍କୁ ଉଷ୍ଣଦେବୀ ରୂପେ ପୂଜା କରନ୍ତି ବୋଲି ପୂଜକ ଶ୍ରୀ ମେନା ସାହୁଙ୍କଠାରୁ ପ୍ରକାଶ । ଏହାଙ୍କ ପୂଜା ପଦ୍ଧତି ଶୁକ୍ଳପୂଜା । ମନେହୁଏ ଏହି ଦେବୀ ଶସ୍ୟଦେବୀ ଉତ୍ପାଦକର ଏକ ରୂପ ।

ଧନୁମାୟା:—ଏହି ଦେବୀ ମଧ୍ୟ ବଲଦିଆ ତେଲିମାନଙ୍କ ଦ୍ୱାରା ଧନର ଦେବୀ ରୂପେ ପୂଜିତ ହୋଇଥାନ୍ତି ।

ବୁଡ଼ୀମା:—ଆଦିମାତା ରୂପେ କନ୍ଧମାନେ ମାନନ୍ତି । ଚଉରା, କାଦୋଯାତ୍ରା ଓ ଦଶହରାରେ ଏହାଙ୍କର ପୂଜା ହୁଏ ।

ବୀର୍, ପାଏର୍-ପୂର୍ବରୁ ଆଲୋଚିତ ପାଟଖଣ୍ଡା ର ଅନନ୍ତର ଦେବତା ।

କେର୍ ମେଇ:—ଏହି ଦେବୀକୁ କେତୁ ବରି ଲୋକ ସମାଜରେ ଏକ ସୁନ୍ଦର କୌତୁହଳପୂର୍ବ ଲୋକ ବିଶ୍ୱାସ ପ୍ରଚଳିତ ।

ଆଖି ପୋଡ଼ିବା ଓ ଆଖି ଧରିବା ଆଦି ଚକ୍ଷୁରୋଗ (କୋଶଳା ରାଷ୍ଟ୍ରରେ “ଆର୍ବ୍ କ୍ ଆଏଦା”) ଏହାଙ୍କ କୋପରୁ ହୋଇଥାଏ ବୋଲି ଏମାନେ ବିଶ୍ୱାସ କରନ୍ତି । ଶାର ଚୌକିଦାର (ଗଣ୍ଡା) ମାନେ ବଂଶ ପରମ୍ପରା କ୍ରମେ ଏହି ଦେବୀଙ୍କର ପୂଜା ନିକସରେ କରିଥାନ୍ତି । ଏହାଙ୍କ ପରିବାରର କୌଣସି ବ୍ୟକ୍ତିଙ୍କ ଆଖି ଧରିବା ସମୟରେ ଦେଖିଦେଲେ ଚକ୍ଷୁ-ବେମାର ଆହୁରି ବର୍ଦ୍ଧିଯାଏ ବୋଲି ଲୋକଙ୍କର ବିଶ୍ୱାସ । ଏଣୁ ଚକ୍ଷୁରୋଗର ଆଶୁ ଆରୋଗ୍ୟ ନିମିତ୍ତ ଲୋକେ ଚୌକିଦାରଙ୍କ ମାଫତରେ ଏହି ଦେବୀଙ୍କୁ ଉପୁ, ପଣା, ଓ ଯାବତୀୟ ପୂଜା ଉପସ୍ଥର ସମର୍ପଣ କରିଥାନ୍ତି । ଏହି ଦେବୀ ଏକ ନିମ୍ନସ୍ତରୀୟା ଦେବୀ । ଛୋଟ ଛୋଟ ଛୁଆମାନଙ୍କର ଜୀଡ଼ାକାକୀନ ଏକ ଲୋକଗୀତରେ ଏହି ଲୋକବିଶ୍ୱାସ ଲକ୍ଷଣାୟ—

“କିଏ ପୁକ୍‌ବା କିଏ ଝାର୍‌ବା ଆର୍ବ୍ କ୍ ଆସିଛେ
 ଲୁଲ୍ ଲୁଲ୍ ତିମାତିମା ରଖିଆ କରିଛେ
 ଗଣା ଘର କେର୍ ମେଇ
 ନାହିଁ କରିଆ ଟାଏର୍ ମେଇ
 ଗଣେର୍ ବୁଡ଼ୀ ଛେର୍ନା ଧରି ଗା ଖୁଲି ଖୁଲି ଧର୍ ସିଲ
 ଦେଖି ଦେଲେ ଖୋପ୍ ଗର୍ମ୍
 ଖାର୍ ପାଏର୍ ଦେବୁ କେର୍ ମେଇକେ
 ଆଏଖ ବର୍ ଯିବା କପ୍‌ସିଲ୍ କେ.....
 ତାନାନା ଗଞ୍ଜା ଉର୍.....(ଭୁକ୍ ହରିତର୍
 ଓ ତାଙ୍କର ସାଙ୍ଗମାନଙ୍କଠାରୁ)

ସୂଚନା:—ସାଧକ ଯଶୋବନ୍ତ ବଗରୀ ମୋଡେ କେତେକ ତଥ୍ୟ ଯୋଗାର ଥିବାରୁ ତାଙ୍କ ନିକଟରେ ମୁଁ କଟକ-ଲେଖକ)

ବାଣୀ କୁଞ୍ଜ
 ମୁଁ/ପୋ: ଗିରିନା
 ତି: କଳାହାଣ୍ଡି-୭୭୭୧୦୧



ସ୍ୱାଧ୍ୟାୟ ଉପାୟା ଛନ୍ଦ୍ରସୁନା ଗୋର୍ଡ଼ କୈଠକରେ ସୁଖ୍ୟ ଶାସନ ସୂଚିବ

ଆମେ ଓ ଆମର ପରିବେଶ

ଡକ୍ଟର ଅନୁଲକ୍ଷ ମହାପାତ୍ର

ଆମର ଗୁଣିଆଡ଼େ ଘେରିରହିଛି ପ୍ରକୃତି । ସେହି ପ୍ରକୃତି ମଧ୍ୟରେ ରହିଛି—ଶକ୍ତିଶାଳୀ, ନବନଦୀ, ପାହାଡ଼ପର୍ବତ, ଆକାଶ, ପବନ ପାଣି ପ୍ରଭୃତି । ଏମାନଙ୍କୁ ନେଇ ଆମ ପରିବେଶ ଗଠି-ଇଠି । ଏହି ପ୍ରକୃତି କୋଳରେ ଆମର ଜନ୍ମ । ପ୍ରକୃତି ଆମର ଦେବତା । ତାହାରି ଦୟାରେ ଆମେ ବଞ୍ଚିଛୁ । ଦିନ ଆସିବ ଆମେ ପୁଣି ତାହାରି କୋଳରେ ଶେଷ ନିଶ୍ୱାସ ତ୍ୟାଗ କରିବୁ । ଯେଉଁ ପ୍ରକୃତିକୁ ଆମେ ପୂଜାକରୁ, ସେ ଆମ ଜୀବନର ସବୁକିଛି । ସେ ଆମର ହର୍ଷା କର୍ଷା ଓ ବିଧାତା । ପ୍ରକୃତିର ଦିନା ସାହାଯ୍ୟରେ ସାଣିଜଗତ ବଞ୍ଚି ପାରିବ ନାହିଁ । ଯେଉଁ ପ୍ରାକୃତିକ ପରିବେଶ ଆମକୁ ଏତେ ସାହାଯ୍ୟ କରେ ତାହାକୁ ରପସ୍ତୁତ ସମ୍ମାନ ଦେବା ଆମର ଆବଶ୍ୟକ । ପ୍ରକୃତିର ଅନିଷ୍ଟ ହେଲେ ଆମର ଅନିଷ୍ଟ ହୁଏ ।

ଯେଉଁ ପ୍ରକୃତି ଓ ପରିବେଶ ମଧ୍ୟରେ ଆମେ ବଞ୍ଚିରହିଛୁ, ତାହାର ରପସ୍ତୁତ ପୁରସ୍କା କରିବା ଆମର କର୍ତ୍ତବ୍ୟ । ଏଥିପାଇଁ ପରିବେଶ ସମ୍ବନ୍ଧରେ ଶିକ୍ଷା ଲାଭ କରିବା ଆମର ଆବଶ୍ୟକ । ଏହି ପରିବେଶରେ ରହିଥିବା ପାଣି, ପବନ, ମାଟି ଆମ ଜୀବନ ଧାରଣ ପାଇଁ ବିଶେଷ ଦରକାରୀ । ପ୍ରକୃତି କୋଳରେ ରହିଥିବା ସମସ୍ତ ପଦାର୍ଥକୁ ଆମେ ନିର୍ମଳ କିମ୍ବା ଦୂଷିତ କରିଥାଉଁ । କେତେକେତେ ପ୍ରକୃତିର ପରିବେଶକୁ ଆମେ ହତ୍ୟାକରୁ ଓ ଅନ୍ୟ କେତେ ସମୟରେ ଆମେ ପ୍ରକୃତିକୁ ସୃଷ୍ଟି କରୁ ।

ପରିବେଶକୁ କିପରି ସୁନ୍ଦର ଓ ପରିଚ୍ଛନ୍ନ ରଖିବାକୁ ହୁଏ ଶିକ୍ଷା କରିବା ଦରକାର । ପରିବେଶ ସମ୍ବନ୍ଧରେ ଶିକ୍ଷା ଲାଭକଲେ, ଆମେ ତାହାର ସୁରକ୍ଷା ରକ୍ଷା କରିପାରିବୁ ।

ଆମର ପରିବେଶ ସାଧାରଣତଃ, ପବନ, ପାଣି, ଓ ଶବ୍ଦଦ୍ୱାରା ଦୂଷିତ ହୋଇଯାଏ । ଫଳରେ ଏହି ପରିବେଶ ଆମର କ୍ଷତି କରିଥାଏ । ଦୂଷିତ ପରିବେଶ କାରଣ ଓ ନିରାକରଣ ନିମ୍ନରେ ବର୍ଣ୍ଣନା କରାଗଲା ।

ପବନ ଆମର ଜୀବନ ଧାରଣରେ ସାହାଯ୍ୟ କରେ ଏହାକୁ ଆମେ ଶ୍ୱାସ ପ୍ରଣାସରେ ଗ୍ରହଣ କରିଥାଉ । ପବନରେ ସୃଷ୍ଟି ଧ୍ୱଂସ ହୋଇଯାଏ । ସେହିପବନ ମ ଗଛଲତା ଓ ଗୁମ୍ଫାଦି କାର୍ଯ୍ୟରେ ଦରକାର ହୋଇଥାଏ । ପ ନହେଲେ ଜୀବ ଜଗତ ନଷ୍ଟହୋଇଯିବ । ତେଣୁ ଏହି ପବନ ଆମେ ସଦାବେଳେ ନିର୍ମଳ କରିବା ଆବଶ୍ୟକ । ପବନ ମ ଗନ୍ଧମୟ ଓ ଦୂଷିତ ହୋଇଯିବ ତାହାହେଲେ ଏହା ଆମର ଜୀବ ପ୍ରତି ଅପକାର କରିବ । ଏହାଦ୍ୱାରା ବିଭିନ୍ନ ରୋଗ ହେବ ତେଣୁ ସଦାବେଳେ ବିଶୁଦ୍ଧ ବାୟୁ ଗ୍ରହଣ କରିବା ଶରୀର ପ୍ର ହିତକର ।

ଆମେ ଏହି ପବନକୁ ନାକରେ ଗ୍ରହଣ କରି, ପ୍ରଶ୍ୱାସ ଦ୍ୱାରା ଚିତରକୁ ନେଇଥାଉଁ । ଏହି ପବନ ଚିତରକୁ ଯାଇ ପୁଣି ଦୂଷିତ ହୋଇ ତାହା ବାହାରକୁ ବାହାରି ଆସେ । ସେହି ବିଶିଷ୍ଟ ପବନରେ ଅମୃତଜାନ ଓ ଦୂଷିତ ପବନରେ ଅଜୀରଣୀୟ ନାନକ ଏକ ଗ୍ୟାସ ମିଶିଥାଏ । ଆମ ପରିବେଶରେ ରହିଥିବା ଗଛଲତା ଆମଠୁଁ ଦୂଷିତ ବାୟୁ ଗ୍ରହଣ କରି ଆମକୁ ବିଶୁଦ୍ଧ ବାୟୁ ଦେଇଥାନ୍ତି । ଯେଉଁ ପବନ ଆମର ଏତେ ଉପକାର କରେ ତାହାକୁ ଆମେ ସଦାବେଳେ ବିଶୁଦ୍ଧ ରଖିବା ପାଇଁ ଯତ୍ନବାନ ହେବା ଦରକାର ।

ମାତ୍ର ଆମେ ଅନେକ ସମୟରେ ପବନକୁ ଦୂଷିତ କରି ଥାଉଁ । ଘରର ଅପରିଷ୍କାର ଦୂଷ୍ୟଗୁଡ଼ିକୁ ଏକତ୍ର ନ ରଖି ଏକ ସେଗୁଡ଼ିକୁ ପୋଡ଼ି ନ ଦେଇ ତାହାକୁ ବାହାରକୁ ଫିଙ୍ଗିଦେଉ । ସମସ୍ତ ଅନିଆ ଆବର୍ଜନା ବାହାରେ ପଡ଼ି ପଡ଼ି ପଡ଼ିଯାଏ ଓ ତାହା ପବନକୁ ଦୂଷିତ କରିଦିଏ । ସେହିପରି ବିଭିନ୍ନ ପସ୍ତସବୁ କିନିଷ୍ଟଗୁଡ଼ିକୁ ଆମେ ବାହାରକୁ ଫିଙ୍ଗି ଦେଉଥିବାକୁ ତାହା ମଧ୍ୟ ପବନକୁ ଦୂଷିତ କରିଥାଏ । ସେହି ଦୂଷିତ ପବନ ଆମ ଦେହ ଚିତରକୁ ଯାଏ । ସଂକ୍ରାମକ ରୋଗ ହେଲେ, ଆମେ ଆମର ପିନ୍ଧାଲୁଗା ଓ ବିଛଣାଗୁଡ଼ିକୁ ବାହାରେ ପକାଇ ଦେଇଥାଉଁ, ଯାହା ଫଳରେ ରୋଗ ଜୀବାଣୁ ଅନ୍ୟ ସୁସ୍ଥବ୍ୟକ୍ତିଙ୍କ ଶରୀରରେ ପ୍ରବେଶ କରି ଗୁଣିଆଡ଼େ ରୋଗ ବ୍ୟାପିଯାଏ । ତେଣୁ ଅନିଆ ଆବର୍ଜନା ଓ ସଂକ୍ରାମକ ରୋଗୀର ଲୁଗା ଓ ବିଛଣା ବାହାରେ ଫିଙ୍ଗି ନଦେଇ ତାହାକୁ ପୋଡ଼ିଦେବା ଦରକାର ।

କଳକାରଖାନାରୁ ଅନେକ ଅନାବଶ୍ୟକ ପଦାର୍ଥ ବାହାରେ । ସେହି ଅନାବଶ୍ୟକ ପଦାର୍ଥଗୁଡ଼ିକୁ ଆମେ ବାହାରକୁ ଫିଙ୍ଗିଦେଉ ।

ଜନକାରଖାନାର ଗଦା ଗଦା ଆବର୍ଜନା ବାହାରେ ପଡ଼ି ତାହା-
ପଡ଼ିଯାଏ । ଫଳରେ ବିଶୁଦ୍ଧ ବାୟୁ ଦୂଷିତ ହୋଇଯାଏ ।
ସେହିପରି ଜନକାରଖାନାଗୁଡ଼ିକରୁ ଧୂଆଁ ଓ ଦୂଷିତ ବାଷ୍ପ
ବାତାବରଣକୁ ଦୂଷିତ କରିଦିଏ । ଜନକାରଖାନାଗୁଡ଼ିକୁ
ଜନସଂସ୍କୃତିର ଦୂରରେ ରଖିବା ଆବଶ୍ୟକ ।

ଯାନବାହନ ଅଧିକ ସଂଖ୍ୟାରେ ଦୂଷିତେବା ଫଳରେ
ଆମର ବିଶୁଦ୍ଧ ବାୟୁ ଦୂଷିତ ହୋଇଯାଏ । ଯାନବାହନର
ଦୂଷିତ ଅଙ୍ଗାର ବାଷ୍ପ ବାହାରକୁ ବାହାରିଯାଏ । ଏହାଫଳରେ
ବାୟୁ ଦୂଷିତ ହୋଇଯାଏ ଓ ବିଭିନ୍ନ ରୋଗ ବ୍ୟାଧି ସୃଷ୍ଟିକରେ ।

ଏହା ବ୍ୟତୀତ ଆଜିକାଲି ଯେଉଁ ପରମାଣୁ ବିସ୍ଫୋରଣ
ପ୍ରତ୍ୟକ୍ଷ, ତାହାଫଳରେ ବାୟୁମଣ୍ଡଳରେ ବିଷାକ୍ତ ବାୟୁ ସୃଷ୍ଟି-
ହେଉଛି । ସେହି ବିଷାକ୍ତ ବାୟୁକୁ ଆମେ ଗ୍ରହଣ କରୁଛୁ ।
ଫଳରେ ଆମମାନଙ୍କର ଶାରୀରିକ ଓ ମାନସିକ ଅବସ୍ଥା
ବିକୃତ ହେଉଛି । ଏହା ପ୍ରାକୃତିକ ପରିବେଶ ପ୍ରତି ଏକ ବଡ଼
ବିପଦ । ପ୍ରକୃତିର ନିୟମ ଓ ସମତା ନଷ୍ଟ ହେବା ଫଳରେ
ଉତ୍ତର ପରିବର୍ତ୍ତନ ଘଟୁଛି । ଆବଶ୍ୟକ ଅନୁପାତରେ ବର୍ଷା,
ଶୀତ ହେଉନାହିଁ । ଏକ ଉଚ୍ଚ ପରିବେଶ ଓ ବାୟୁମଣ୍ଡଳ
ଏହି ବିସ୍ଫୋରଣ ପାଇଁ ହେଉଛି । ଫଳରେ ବିଭିନ୍ନ
ନୂଆ ନୂଆ ରୋଗ ବ୍ୟାଧି ବୃଦ୍ଧିପାଇଛି । ସେହିପରି ବିଭିନ୍ନ
ବାଷ୍ପ ଉତ୍ସାରଣ ଦ୍ଵାରା ମଧ୍ୟ ପରିବେଶ ଦୂଷିତ ହୋଇଥାଏ ।
ପରମାଣୁ ବିସ୍ଫୋରଣଠାରୁ ଦୂରରେ ରହିବା ଜନସମାଜ
ପକ୍ଷେ ମଙ୍ଗଳକର ।

ଜଳ

ପବନ ପରି ପାଣି ମଧ୍ୟ ଆମଜୀବନ ଧାରଣ ପାଇଁ
ଆବଶ୍ୟକ । ପାଣି ପିଇବା ବ୍ୟତୀତ ଏହା ଆମର ଦୈନନ୍ଦିନ
କାର୍ଯ୍ୟରେ ବ୍ୟବହାର ହୋଇଥାଏ । ପାଣି ଦ୍ଵାରା ରୁଦ୍ଧ
କାର୍ଯ୍ୟ ସମ୍ପଦ ହୁଏ । ଆମ ଗୁରୁପଟେ ରହିଥିବା ସବୁଜ ବୃକ୍ଷ-
ରଚା ଏହି ପାଣିଦ୍ଵାରା ବଞ୍ଚିରହିଥାଏ । ବିଶୁଦ୍ଧ ପାଣି ନ ପିଇଲେ
ଆମେ ହଇଜା ପ୍ରଭୃତି ପେଟ ରୋଗରେ ଆକ୍ରାନ୍ତ ହୋଇଥାଉ ।
ତେଣୁ ସର୍ବସମୟରେ ପାଣି କିପରି ବିଶୁଦ୍ଧ ରହିବ ସେଥିପ୍ରତି
ଦୃଷ୍ଟି ଦେବା ଆମର କର୍ତ୍ତବ୍ୟ । ପ୍ରକୃତିର ଦାନ ଏହି ପାଣି ଓ
ପବନ ସଦାବେଳେ ଶୁଦ୍ଧ ଓ ନିର୍ମଳ । ମାତ୍ର ଆମମାନଙ୍କର
ଅସାଧନତା ହେତୁ ଆମେ ଏହି ପାଣିକୁ ଦୂଷିତ କରିଥାଉଁ ।

ସାଧାରଣତଃ ନୀଳ ନଦୀମାନ ଆବର୍ଜନା ପାଣିକୁ ଦୂଷିତ
କରିଥାଏ । ସହର ବଜାର ଓ ଗାଁ ଗଣ୍ଡାର ଅପରିଷ୍କାର ପାଣି
ଦୂଷିତ ହୋଇ ଦୁର୍ଗନ୍ଧଯୁକ୍ତ ହୁଏ । ଏଥିରେ ରୋଗ ଜୀବାଣୁ ଓ
ପୋକମାଛି ସୃଷ୍ଟି ହୁଅନ୍ତି । ଏହି ପାଣି ନଦୀନୀଳ ଓ ପୋଖରୀରେ
ସାର ମିଶିଥାଏ । ଫଳରେ ପାନୀୟ ଜଳ ମଧ୍ୟ ଦୂଷିତ ହୋଇ-
ଯାଏ । ସେହି ଦୂଷିତ ପାଣି ପିଇଲେ ଲୋକମାନେ ହଇଜା
ସ୍ତରୁତି ସଂକ୍ରାମକ ବ୍ୟାଧିରେ ପଡ଼ନ୍ତି ।

ସେହିପରି ମଧ୍ୟ ଜନକାରଖାନାର ବିଭିନ୍ନ ଦୂଷିତ ରସାୟନ
ପ୍ରଦ୍ୟ ପାଣିରେ ମିଶିଲେ ତାହା ଦୂଷିତ ହୋଇଯାଏ । ଖଣିଜ

ପଦାର୍ଥକୁ ବାହାରୁ ଥିବା ଦୂଷିତ ରସାୟନ, ପାଣିର ବିଶୁଦ୍ଧତାକୁ
ନଷ୍ଟ କରିଦିଏ । ଏହିପରି ଭାବରେ ପାଣି ଦୂଷିତ ହୋଇଗଲେ,
ତାହା ପାନୀୟ ଯୋଗ୍ୟ ହୋଇନଥାଏ । ତରଳ ତାହା ଏକ
ବିଷାକ୍ତ ବାତାବରଣ ସୃଷ୍ଟିକରେ ଓ ଏକ ଅସୁସ୍ଥ ପରିବେଶ
ଗଢ଼ି ଉଠେ ।

ଶୁଷ୍କମଣ୍ଡଳରେ ବ୍ୟବହୃତ ହେଉଥିବା ପାଣି ଓ ତହିଁରେ
ମିଶୁଥିବା ରସାୟନ ସାର ଜଳକୁ ଦୂଷିତ କରିଦିଏ । ସେହି
ଦୂଷିତ ପାଣି ନୀଳ, ହ୍ରଦ ଓ ପୋଖରୀରେ ଯାଇ ମିଶେ । ପ୍ରାମର
ଲୋକମାନେ ସେହି ଦୂଷିତ ପାଣି ପିଇ ବିଭିନ୍ନ ରୋଗରେ ଆକ୍ରାନ୍ତ
ହୋଇଥାନ୍ତି । ସମୟେ ସମୟେ ପାଣିରେ ରହିଥିବା ମାଛ
ପ୍ରଭୃତି ମଧ୍ୟ ବିଷାକ୍ତ ପାଣି ହେତୁ ମରିଯାଆନ୍ତି । ପୋକମରା
ଔଷଧ ଓ ଡି. ଡି. ଡି. ପ୍ରଭୃତି ପାଣିରେ ମିଶିଲେ ତାହା ସମସ୍ତଙ୍କର
କ୍ଷତିସାଧନ କରିଥାଏ ।

ଅନ୍ୟ କେତେକ କାରଣରୁ ମଧ୍ୟ ପାଣି ଦୂଷିତ ହୋଇଥାଏ
ସେଗୁଡ଼ିକ ହେଲେ, ପାଣିରେ ଅପରିଷ୍କାର ପଦାର୍ଥ ପଡ଼ିବା ଯଥା:
ମୃତ ଦେହ ଓ ମଳ ମୂତ୍ର ପ୍ରଭୃତିକୁ ପାଣିରେ ପକାଇ ଦେଲେ
ପାଣି ଦୂଷିତ ହୋଇଯାଏ ।

ତେଣୁ ପାଣିରେ କୌଣସି ଅପରିଷ୍କାର ଓ ଆବର୍ଜନା ପକାଇବା
ଉଚିତ ନୁହେଁ । ଯେଉଁ ପୋଖରୀ ବା ନଦୀର ପାଣିକୁ ଆମେ
ପିଇଥାଉଁ, ସେଥିରେ ଯେପରି ନୀଳ ନଦୀମାନ ଦୂଷିତପାଣି ନ
ମିଶେ ସେଥିପ୍ରତି ଦୃଷ୍ଟି ଦେବାକୁ ହେବ । ଖରାପ ପାଣି ଗୋଟିଏ
ଜ୍ଞାନରେ ଗଢ଼ିତ ହୋଇ ରହିଲେ ତହିଁରେ ମଣ୍ଡା ଜନ୍ମଗ୍ରହଣ କରନ୍ତି ।
ତେଣୁ ପାଣି ଯେପରି ଖାର ଜାଗାମାନଙ୍କରେ ଜମି ନ ରହି ନୀଳ
ଯୋଗେ ବାହାରକୁ ବାହାରିଯାଏ ସେଥିପ୍ରତି ଦୃଷ୍ଟି ଦେବାକୁ
ପଡ଼ିବ । ନୀଳ ନଦୀମାନ ଉପଯୁକ୍ତ ଭାବରେ ସଫା ରଖି ତହିଁରେ
ପିନାକଲ୍ ପ୍ରଭୃତି ଛୋଟ ଛୋଟ ଜୀବାଣୁ ନାଶକ ଔଷଧ ଛିଞ୍ଚିବା
ଆବଶ୍ୟକ । ପାଣିକୁ ଛାଣିକରି ତାହାକୁ ନିଆଁରେ ଗରମ କରି
ପାନକରିବା ଉଚିତକର । ଦୂଷିତ ପାଣି ପାନ ନକରି ନକକୁପ
କିଲା କୂଅ ଅଥବା ପୋଖରୀ ବା ନଦୀର ପାଣିକୁ ବିଶୋଧିତ
କରି ସେହି ନିର୍ମଳ ପାଣିକୁ ପିଇବା ଦରକାର ।

ମାଟି—ମାଟି ଆମର ମା । ଏହି ମାଟିର ସଂଚାଳ ହୋଇ
ଆମେ ତାହାରି ଉପରେ ସବୁକିଛି ଲାବାଖେଳା କରୁଛେ ।
ସେହି ମାଟି ପାଇଁ ଆମେ ବଞ୍ଚି ରହିଛୁ । ପାଣି ପବନପରି ମାଟିର
ଆବଶ୍ୟକତା ମଧ୍ୟ ରହିଛି । ଏହି ମାଟି ମା'ର ଛା.ଟିରେ ଫସଲ
ଫକାଇ ଆମେ ବଞ୍ଚିଛୁ । ତେଣୁ ମାଟି ମା'କୁ ଆମେ ସମ୍ମାନ
ଦେବା ଓ ପୂଜା କରିବା ଦରକାର । କେତେକ ଜାତିର ଲୋକ
ମଧ୍ୟ ମାଟି ମା'ର ପୂଜା କରିଥାଆନ୍ତି । ଯେଉଁ ମାଟି ଆମର
ଏତେ ଉପକାର କରୁଛି, ତାହାପାଇଁ ଆମେ ସମୟେ ସମୟେ
ଛୁରି ହୋଇଉଠୁଛେ । ଫଳରେ ମାଟି ମଧ୍ୟ ଆମ ଉପରେ
ଦାର ସାଜିକରି ଅସୁବିଧାରେ ପକାଇଛି ।

ମାଟିକୁ ପରୀକ୍ଷାକରି ଦେଖିଲେ ଜଣାଯାଏ, ତହିଁରେ
ଅନେକ ପ୍ରକାର ପଦାର୍ଥ ମିଶିଥାଏ । ସେଗୁଡ଼ିକ ଶୁଷ୍କ ଉପଯୋଗୀ

ନହେଲେ ଆମେ ତହିଁରେ ରାସାୟନିକ ସାର ମିଶାଇ ତାହାକୁ ଅଧିକ ଜର୍ବର କରିଥାଉଁ । ମାଟି ଅଧିକ ଜର୍ବର ହେଲେ ଭଲ ଫସଲ ଉତ୍ପନ୍ନ ହୁଏ । ମାତ୍ର ଆମେ ଯେତେବେଳେ ଗୁଣ କମିରେ ଅଧିକ ପରିମାଣରେ ସାର ପ୍ରୟୋଗକରୁ, ସେତେବେଳେ ତାହା ଅନୁର୍ବର ହୋଇଯାଏ । ତହିଁରେ ଭଲ ଫସଲ ହୁଏ ନାହିଁ । ସେହିପରି ମଧ୍ୟ ପୋକମରା ବିଷାକ୍ତ ଔଷଧର ପ୍ରୟୋଗ ହେତୁ ମାଟି ଦୂଷିତ ହୋଇଯାଏ । ତାହାର କୁଫଳ ସଦୃଶ ଉତ୍ପାଦିତ ପରିପରିବା ମଧ୍ୟ ବିଷାକ୍ତ ହୋଇଥାଏ । ସେହି ବିଷାକ୍ତ ଖାଦ୍ୟରୂପ୍ୟ ଖାଇଲେ ଆମେ ରୋଗରେ ପୀଡ଼ିତ ହେଉଁ । ତେଣୁ ମାଟିରେ ଅଧିକ ରାସାୟନିକ ସାର ଓ ବିଷାକ୍ତ ଔଷଧ ପ୍ରୟୋଗ କରିବା ଉଚିତ ନୁହେଁ । ଯେତେ କମ୍ ପରିମାଣରେ, ଆବଶ୍ୟକ ଅନୁସାରେ ସାର ଓ ଔଷଧ ଗୁଣକମିରେ ପ୍ରୟୋଗକରିବ, ଦରକାର ।

ମାଟିରେ ପଶୁସତ୍ତା ପଦାର୍ଥ ପକାଇଦେଲେ ତାହା ଖରାପ ହୋଇଯାଏ । ଏହି ମାଟି ମଧ୍ୟ ଆମର ରୋଗବ୍ୟାଧି-ଚିକିତ୍ସା କ୍ଷେତ୍ରରେ ସାହାଯ୍ୟ କରିଥାଏ । ସେପରି ମାଟି ଯେତେ ବିଶୁଦ୍ଧ ହେବ ତାହାର ଗୁଣ ସେତେ ବୃଦ୍ଧି ପାଇବ । ମାତ୍ର ମାଟି ଦୂଷିତ ହୋଇଥିଲେ ସେପରି କଲ୍ୟାଣପ୍ରଦ ଫଳମିଳେ ନାହିଁ ।

ମାଟିରେ କଳକାରଖାନାର ରାସାୟନିକ ପଦାର୍ଥ ମିଶି ତାହା ଖରାପ ହୋଇଯାଏ । ଫଳରେ ସେମାଟି ଗୁଣରପଯୋଗୀ ହୋଇ ନ ଥାଏ । ତେଣୁ ଆମେ ଏହି ମାଟି ମା'କୁ କିପରି ସୁନ୍ଦର ଓ ଅଧିକ ନିର୍ମଳ ରଖି ଏହାକୁ ଦୂଷିତ କରିନଦେବୁ, ସେଥିପ୍ରତି ଦୃଷ୍ଟି ଦେବା ଆବଶ୍ୟକ । ତାହେଲେ ଏହି ମାଟି ମା' ବକ୍ଷରେ ଆମେ ସୁନ୍ଦର ଫସଲ ଫଳାଇ ନିଜେ ଆନନ୍ଦରେ ରହି ମାଟି ମା'କୁ ମଧ୍ୟ ହସାଇ ପାରିବୁ ।

ଶବ୍ଦ

ପାଣି, ପବନ ଓ ମାଟିପରି ଶବ୍ଦ ମଧ୍ୟ ଆଜିକାଲି ଦୂଷିତ ହେବାକୁ ବସିଲଣି । ଏଠାରେ ଦୂଷିତ ଶବ୍ଦ କହିଲେ ଅଶାନ୍ତମୟ ପରିବେଶକୁ ବୁଝାଇଥାଏ । ଯେଉଁ ପରିବେଶରେ ସଦାବେଳେ କୋକାହଳ ଶବ୍ଦ ଓ ଉତ୍ତଙ୍କର ଧ୍ବନି ପ୍ରତିଧ୍ବନି ଲାଗି ରହିଥାଏ, ତାହା ସେଠାକାର ବାତାବରଣକୁ ଦୂଷିତ କରିଦିଏ ।

ଆଜିର ଦୁନିଆଁରେ ଅଧିକ କଳକାରଖାନା ଗଢ଼ିଉଠିଛି । ଫଳରେ କଳକାରଖାନାଗୁଡ଼ିକର ଘର୍ଷର ତାରୁ ଶବ୍ଦ ମନୁଷ୍ୟର ଶାନ୍ତ ବାତାବରଣକୁ ବିଷାକ୍ତକରି ଦେଉଛି । ସେହି ଉତ୍ତଙ୍କର ଘର୍ଷର ଶବ୍ଦ ହେତୁ ମାନସିକ ବିକୃତି ଓ ଅଶାନ୍ତି ସୃଷ୍ଟିହେଉଛି । ତା'ସହିତ ବିଭିନ୍ନ ସ୍ତାନବାହନ (ଗୋଡ଼ି)ର ଶବ୍ଦ ଓ ଧ୍ବନି ମନୁଷ୍ୟକୁ ଅସ୍ତବ୍ୟସ୍ତ କରି ପକାଉଛି । ଅଧିକ କଳ ସମାଗମ ସହିତ ଶବ୍ଦର ଅଶାନ୍ତ ପରିବେଶ ମନୁଷ୍ୟକୁ ଶାନ୍ତିହେବ ପାରୁ ନାହିଁ । ଯେଉଁଠି ଅଳ୍ପକେଉଁପଦ କଥାକହିଲେ କାମହେବ, ସେଠାରେ କେତେକଲୋକ ଅସଥା କଥାବାର୍ତ୍ତା କରିଥାନ୍ତି । ଫଳରେ ନିଜର ଆତ୍ମ ହ୍ରାସହୁଏ ଓ ମୁଣ୍ଡ ବିଛିଥାଏ । ତେଣୁ ସେତେଦୂର ସମ୍ଭବ କମ୍ କଥା ଓ ଅଧିକ କାମ ଆମ ଜୀବନର ଲକ୍ଷ୍ୟହେବା ଆବଶ୍ୟକ । ବର- ମୌନ ଅବଲମ୍ବନ

କରିବା ଓ ବୃଦ୍ଧଦେବଙ୍କପରି ନିରବ ରହିବା ଏହାଦ୍ୱାରା ଆମେ ଶାନ୍ତି ଲଭକରି ପାରିବା ।

ଶବ୍ଦର ଏକ ଶକ୍ତିଥାଏ । ଶବ୍ଦ ପବନ ମାଧ୍ୟମ ଗତିକରେ । ଆମେ ଉତ୍ତଙ୍କର ବିଚ୍ଛୋରଣ ଓ ପ୍ରୟୋଗ କରୁଥିବାରୁ ଶବ୍ଦ ଓ ବାୟୁ ବିଷାକ୍ତ ହୋଇଯାଏ । ଫଳରେ ଏହା ଜୀବଜଗତ ପାଇଁ ସମସ୍ୟା ସେଇଁ ଶଙ୍କତରଙ୍ଗ ରହିଛି, ତାହା ମଧ୍ୟ ଉତ୍ତଙ୍କର ହେତୁ ବିଶୁଦ୍ଧ-କିତ ହୋଇଯାଏ । କେତେକ ସମୟରେ ଶବ୍ଦ ଆମର କାନରେ ବାଜିଲେ ଶ୍ରବଣ ଶକ୍ତି ହ୍ରାସ ପାଏ ।

ତେଣୁ ସେତେଦୂର ସମ୍ଭବ କଳକାରଖାନା ଓ ଗାଡ଼ିର ଶବ୍ଦ ହ୍ରାସ କରିବାକୁ ପଡ଼ିବ । ବାୟୁମଣ୍ଡଳ ସେପରି ଦୂଷିତ ନହୁ ସେଥିପ୍ରତି ଧ୍ୟାନ ଦେବାକୁ ହେବ । ଅନାବଶ୍ୟକ କଥାବାର୍ତ୍ତା ନହେବା ଭଲ । ମୌନ ଅବଲମ୍ବନ ଆବଶ୍ୟକ କୌଣସି ପ୍ରକାର ବିଚ୍ଛୋରଣ ନ ଘଟାଇବା ଉଚିତ । ଶବ୍ଦର ଶକ୍ତି ବେତାରର ବ୍ୟବହାର କମ କରିବା ହିତକର । ତାହେଲେ ଆମ ମୁନିରକ୍ଷିତ ମତାନ୍ତସାରେ ଆମେ ଶବ୍ଦକୁ ସାଧାରଣଭାବରେ ଗ୍ରହଣ ନ କରି ତାହାକୁ ଏକ ଶବ୍ଦ ବ୍ରହ୍ମ ବୋଲି ସମ୍ମାନ ଦେବ ପାରିବୁ । ଏହାଫଳରେ ଆମେ ନିଜେ ଶାନ୍ତି ଲଭକରିବା ସଙ୍ଗେ ସଙ୍ଗେ ପରିବେଶକୁ ମଧ୍ୟ ଶାନ୍ତରଖି ପାରିବା ।

ସମାଧାନ

ଆମର ପ୍ରାକୃତିକ ପରିବେଶ ଯେ ଦିନକୁଦିନ ବିଷାକ୍ତ ହୋଇଉଠୁଛି, ଏହା ସମସ୍ତେ ଅନୁଭବ କରିପାରୁଥିବେ । ଏପରି ସମସ୍ୟାର ସମାଧାନପାଇଁ ଆମକୁ ଉପଯୁକ୍ତ ପଦକ୍ଷେପ ନେବାକୁ ପଡ଼ିବ । ତା'ନହେଲେ ଦିନ ଆସିବ, ଯେତେବେଳେ ମନୁଷ୍ୟ ଚିକିତ୍ସା ଶୁଦ୍ଧ ପବନ, ନିର୍ମଳ ପାଣି ମଧ୍ୟ ପାଇପାରିବ ନାହିଁ ।

ପ୍ରଥମେ ଆମର ଉପଯୁକ୍ତ ଶିକ୍ଷା ଆବଶ୍ୟକ । ଅନେକ ବ୍ୟକ୍ତି ଦୂଷିତ ପରିବେଶ ସମ୍ବନ୍ଧରେ କିଛି ଜାଣିନଥାନ୍ତି । ସେମାନେ ମୁଖ୍ୟତଃ ପରିବେଶକୁ ବିଷାକ୍ତ କରିଥାଆନ୍ତି । ଆମର ସ୍ୱାସ୍ଥ୍ୟରକ୍ଷା ଓ ପରିଷ୍କାର ପରିଚ୍ଛଳତା ସମ୍ବନ୍ଧରେ ଧାରଣା ହେବା ଆବଶ୍ୟକ । ତା'ହେଲେ ଆମେ ସେଗୁଡ଼ିକୁ କାର୍ଯ୍ୟରେ ପରିଣତ କରିପାରିବା । ଯଦି ଆମେମାନେ ଆଜିଠାରୁ ସତେକମ ନହେବୁ ତାହେଲେ ଏହି ମାନବସମାଜ ବିଷାକ୍ତ ପରିବେଶ ମଧ୍ୟରେ ଆତଯାତ ହୋଇ ଶେଷରେ ମୃତ୍ୟୁବରଣ କରିବ ।

ଏହି ସମସ୍ତ ଦୂଷିତ ପରିବେଶକୁ ସମାଧାନ କରିବାପାଇଁ ବୃକ୍ଷରୋପଣ ଏହାର ଅନ୍ୟଏକ ବିଶେଷ ପଦକ୍ଷେପ । ଲାଭକର ସ୍ତ୍ରଧାନମତୀ ତାଙ୍କର କୋଡ଼ିଏଦଫା (ବ-ଶସ୍ତ୍ରୀ) କାର୍ଯ୍ୟକ୍ରମରେ ସେଥିପ୍ରତି ଗୁରୁତ୍ୱ ଦେଇଛନ୍ତି । ଆମେ ବୃକ୍ଷ ନଷ୍ଟ ନ କରି ଯଦି ଗଛଲଗାଇବୁ ତା'ହେଲେ ଆମର ପ୍ରାକୃତିକ ପରିବେଶ ଆମ ଜୀବନଧାରଣା ନିମନ୍ତେ ସାହାଯ୍ୟ କରିବ । ଗଛଲତା ଦୂଷିତ-ବାୟୁକୁ ବିଶୁଦ୍ଧକରି ଆମକୁ ଦେଉଥିବାରୁ ଆମେ ବଞ୍ଚିଛୁ । ଗଛଲତା ଲେପ ପାଇଗଲେ ଜୀବଜଗତ ଧ୍ବ-ସ ହୋଇଯିବ । ସେହିପରି ମଧ୍ୟ ଗଛଲତା ଓ କଳ୍ପଲଥିବାବୁ ବର୍ଷା ହୋଇଥାଏ ।

ପାଣିର ଅଭାବକୁ ଦୂରକରିବାପାଇଁ ବୃକ୍ଷରୋପଣ ଆବଶ୍ୟକ ।
 ଯେହି ଗଛଲତା ମଧ୍ୟ ମାଟିକୁ ବିଷାକ୍ତ ଅବସ୍ଥାକୁ ସୂଧାରି
 ଦେଇଥାଏ । ମାଟିର ଏକପ୍ରକାର ଧାରଣ ଶକ୍ତି ଓ ଭର୍ବରତା
 ଏହି ଗଛଲତା ହେତୁ ସମ୍ଭବ ହୋଇଥାଏ । ଶବ୍ଦର ଦୂର୍ଘଟ ଅବସ୍ଥା
 ମଧ୍ୟ ବୃକ୍ଷଲତା ନିୟନ୍ତ୍ରଣ କରିଥାଏ । ତେଣୁ ଆମେ ସମସ୍ତେ
 ଜିଜ୍ଞାସୁତା ଘରେ ଯଦି କିଛି କିଛି ଗଛଲତା ଚାହାନ୍ତି ବସାଇଲେ
 ପାଣିର, ତା'ହେଲେ ଆଜିର ଏହି ବିଷାକ୍ତ ଓ ଦୂର୍ଘଟ ପ୍ରାକୃତିକ
 ପରିବେଶ ଅନେକାଂଶରେ ହ୍ରାସ ହୋଇ ପାରିବ ।

ସର୍ବୋପରି ଆମମାନଙ୍କର ସଚେତନତା, ଶିକ୍ଷା ଓ
 ପ୍ରାକୃତିକ ହତ୍ୟା ନକରି ଏହାକୁ ଅଧିକରୁ ଅଧିକ ଭଲପାଇବା
 ଦରକାର । ବିଜ୍ଞାନ ଯୁଗରେ ଆମେ ବୃତ୍ତିମତାକୁ ଅଧିକ
 ଗୁରୁତ୍ୱଦେଇ ପ୍ରକୃତି ଭପରେ ନିର୍ଭର କଲେ ପ୍ରାକୃତିକ ପରିବେଶର
 ଦୂର୍ଘଟ ଅବସ୍ଥା ହ୍ରାସ ହୋଇପାରିବ । ଫଳରେ ମାନବ
 ସମାଜ ସଖଶାନ୍ତିରେ କାବନ ଅତିବାହିତ କରି ପାରିବ ।

ଡି. ଏ. ରି. କଲେଜ,
 କୋରପୁଟ-୭୬୪୨୦



ପୁଣି
 ସୁଧିନୀ ଚୈତ୍ନୀ
 ସୁଜା ଖୋରୁଣ

ସୁଧିନୀ ଚୈତ୍ନୀ ସୁଜା ଖୋରୁଣ
 ୧୯୯୫

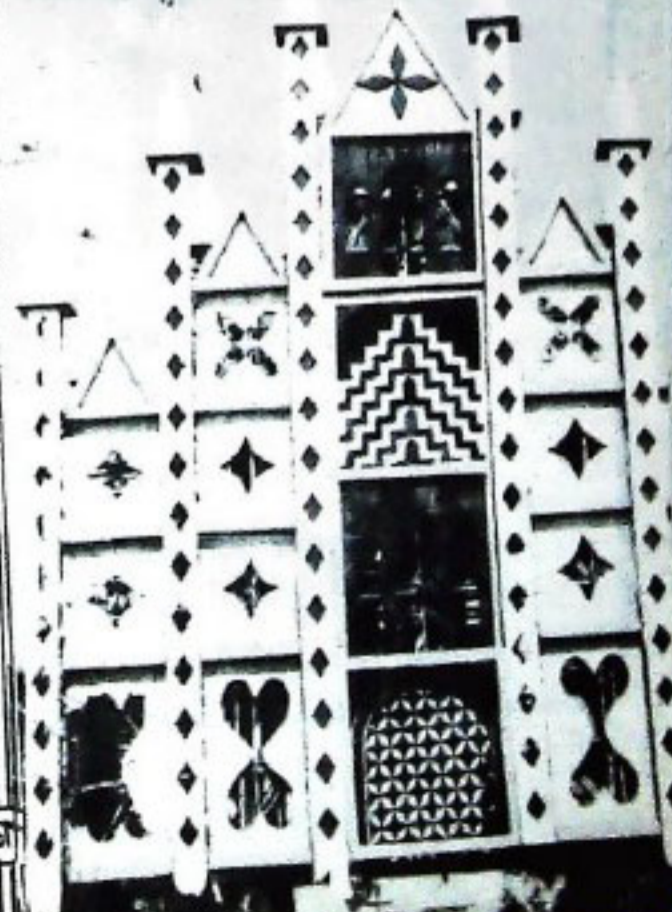

ରଞ୍ଜକ ପ୍ରସଙ୍ଗ

USE SHYAMALA 15:15:15

THE ORISSA STATE CO-OPERATIVE MARKETING FEDERATION LIMITED
BHUBANESWAR: ORISSA-751006

SERVING THE FARMING COMMUNITY FOR LAST
THREE DECADES FOR

- * Supply of Fertilisers, Pesticides, Agricultural Implements, Sprayers, Quality Seeds, A. C. Sheets and Cement as per requirement all over the State.
- * Owner of Granulated Fertiliser Plant with production of N P K 15: 15: 15—Brand name 'SHYAMALA' and also owner of Solvent Extraction Plant at Bargarh.

TECHNICAL SERVICE

- * For installation of all Cold Storages of the State Rice Mill, Oil Mill under Co-operative Sector.
- * Has its own Engineering Cell for construction of Godowns and Cold Storages all over the States.

AND

- * Main Procurement agent

FOR

Agricultural produces through sixty-five Regionals and about three thousand Primary Societies, throughout the State of Orissa.

- * Sale Agent for Procurement of Paddy on behalf of Food Corporation of India as per Government's Food Policy.



ବୃକ୍ଷମଣ୍ଡଳ

ଡକ୍ଟର ଦୋଳଗୋବିନ୍ଦ ଶାସ୍ତ୍ରୀ

ପିଲାଦିନର ଶୁଣା କଥା

ଋଷଭଶିଆ କ-ପାନୀ ଅମଳ । ୧୮୭୭ ନଅକ
 ବୃକ୍ଷ ପରେ କେନ୍ଦ୍ରାପଡ଼ା କେନାଲ ଖୋଳା ସରିଥାଏ ।
 ସେତେବେଳେ ଜଳସେଚନ ବିଭାଗର ଉଚ୍ଚ କର୍ମଚାରୀ ଅଧିକା-ଶ
 ଗୋରା ସାହେବ । ମଝିରେ ମଝିରେ କେନାଲ ଜଳସେଚନ
 ଓ ଶାଖା କେନାଲ ଖୋଳା କାର୍ଯ୍ୟ କେଉଁଠି ବିପରି ଚାଲିଛି,
 ତା'ର ତଦାରଖ କରିବା ପାଇଁ ଗୋରା ସାହେବମାନେ ଯାଆନ୍ତି ।

ଅରେ ବୈଶାଖମାସ ଖରାବେଳେ ଜଣେ ଗୋରା
 ସାହେବ ଘୋଡ଼ାରେ ଚଢ଼ି କେନ୍ଦ୍ରାପଡ଼ା କେନାଲ ବନ୍ଧରେ
 ଯାଉଥିଲେ । ସେତେବେଳେ କେନାଲରେ ପାଣି ନ ଥିଲା ।
 ଖୋଳା ଖୋଳି ପାଇଁ ପାଣି ଛତା ବନ୍ଦ ଥିଲା । ସାହେବ
 କଣ୍ଠକ ବହୁଦୂର ଖରାରେ ଯାଇ କାନ୍ଥ ହୋଇ ପଡ଼ିଥିଲେ ।
 ବନ୍ଦ ଉପରେ ଗୋଟିଏ ଜାଗାରେ ଗଛଟିଏ ଥିଲା । ତା'ର
 ଛାଇରେ ଘୋଡ଼ାଟିକୁ ବାନ୍ଧି ଗଛ ମୂଳରେ ବସିପଡ଼ିଲେ ।
 ଖୋଳରେ ପାଟି ଅଠା ହୋଇଗଲାଣି । କିନ୍ତୁ କେନାଲ ତ
 ଖୁଣ୍ଟିଲା । ବନ୍ଦ ତଳକୁ କେତୋଟି ଘର ଦେଖିଲେ । ଜଣେ
 ବୃକ୍ଷ ଗୋଟିଏ ନଡ଼ିଆ ଗୁରା ଲଗାଇବା ପାଇଁ ଆଣି ମାଟି
 ଖୋଳୁଛି । ସାହେବ ହାତଠାରି ବୃକ୍ଷଟିକୁ କିଛି ପାଣି ମାରିଲେ ।
 ବୃକ୍ଷଟି ଘରୁ ଦୁଇଟି ପଇତ ଓ କଟୁରାଟିଏ ଆଣି ଗଛ ଛାଇରେ

ପଇତ୍ କାଟି ପାଣିତଳ ସାହେବକୁ ପିଇବାକୁ ଦେଲେ ।
 ସାହେବଟ ପାଣି ପିଇଦେଇ ଅତ୍ୟନ୍ତ ଯାଶୁସ୍ତ ହେଲେ ।
 ପରେ ବୃକ୍ଷ କଣ୍ଠକ ପଇତ୍ କାଟି ନଡ଼ିଆ ନାଳି ଶସ ସାହେବକୁ
 ଖାଇବାକୁ ଦେଲେ । ସାହେବ ସେତକ ଖାଇ ଅତ୍ୟନ୍ତ
 ଆନନ୍ଦିତ ଚିତ୍ତରେ ବୃକ୍ଷକୁ ପଚାରିଲେ ଏ ଫଳ କେଉଁଠୁ ପାଇଲ !
 ବନ୍ଦ ତାର କାଡ଼ିରେ ଥିବା ଉଚ୍ଚ ନଡ଼ିଆଗଛ ଦେଖାଇ ଦେଲେ ।
 ସାହେବ ଉପରକୁ ଚାହିଁ ଦେଖିଲେ ସେ ଯେଉଁ ଫଳର ତଳ ଓ
 ଶସ ଖାଇଥିଲେ, ସେହିପରି ଫଳ ସେହି ଉଚ୍ଚ ଗଛରେ ଅନେକ
 ଛୁଇଁଛି । ସାହେବ ଉତ୍ତାସରେ କହିଲେ-ଭାରତବର୍ଷ କି
 ବିଚିତ୍ର ଦେଶ ! ଗୋଟିଏ ଗଛରେ ମଦ ଓ ରୁଟି ଫଳେ ।

ଏହାପରେ ସାହେବ ବୃକ୍ଷକ ସହିତ ଉଠି ସମୟ ଆକାଠ
 ପ୍ରସଙ୍ଗରେ ପଚାରିଲେ -

ତୁମେ କି ଗଛ ଲଗାଉଛ ?

ବୃକ୍ଷ କହିଲେ, ଆପଣ ଯେଉଁ ଗଛର ଫଳର ପାଣି ଓ ଶସ
 ଖାଇଲେ ସେହି ଗଛ ଲଗାଉଛି ।

ସାହେବ-କେତେବର୍ଷ ପରେ ଏ ଫଳ ଫଳିବ?

ବୃକ୍ଷ-ଅତତଃ ଦଶବର୍ଷ ପରେ ।

ସାହେବ-ତୁମର ବୟସ କେତେ?

ବୁଝ-ଶତସ୍ତରି ବର୍ଷ ।

ସାହେବ-ତୁମେ ଆଉ କେତେବର୍ଷ ବଞ୍ଚିବ ?

ବୁଝ-ପାଚିଲ ଚାକ, ଖସିଲେ ଗଲ । କିଏ କହିବ କାଲିକି ଥିବି ନ ଥିବି!!

ସାହେବ-ତୁମେତ ଫଳ ଖାଇବାର ଆଶା ନାହିଁ । ଏତେ ବଞ୍ଚ କରି ଗଛ ଲଗାଇଛ କାହିଁକି?

ବୁଝ-ଯେଉଁ ଗଛର ଫଳ ଆଣି ଆପଣଙ୍କୁ ଦେଲି ଏବଂ ଆପଣ କେଉଁ ଅଳଣୀ ରାଇକକୁ ଆଣି ଅସମୟରେ ଯେଉଁ ଫଳ ଖାଇ ଏତେ ତୃପ୍ତ ହେଲେ, ସେ ଗଛ ଲଗାଇଥିଲେ ମୋର ବାପା । ସେତେବେଳେ ତାଙ୍କ ବୟସ ପଞ୍ଚାଅଶୀ । ଗଛ ଲଗାଇବାର ଦୁଇବର୍ଷ ପରେ ସେ ଦେହତ୍ୟାଗ କଲେ । ତାଙ୍କ ଲଗାଇଥିବା ଗଛର ଫଳ ମୁଁ ଏବଂ ଆଉ ଅନେକେ ତ ଖାଇଲୁଣି । ଆହୁରି କେତେବର୍ଷ ସେ ଗଛ ଫଳ ଦେଉଥିବ । ତାହା ମଧ୍ୟ କଣାନାହିଁ । ସାହେବ ! ଆପଣତ ଅନେକ ପାଠ ପଢ଼ିଛନ୍ତି । ଆମେତ ପାଠ ଶାଠ ପଢ଼ିନାହିଁ । ହିତମାଟି ହିତରେ ନଦି ପେଟ ପୋଷୁ । କିନ୍ତୁ ମିଛଟି କାଳକୁ ବାପ ଅଜାଙ୍କ ଦେଖାଦେଖି ଶିଖିଛୁ-ଗୃହସ୍ଥ ଯେକର ସବୁଠାରୁ ବଡ଼ ବସ୍ତୁ ଗଛ । ଗଛ, ତୋଟା ଗାଁ ମାଟିର ଶୋଭା । ପଞ୍ଚିକର ଅବେଳାର ସାଥୀ । ଆଶ୍ରୟ ଦାତା । ମୁଁ ଯେଉଁ ଗଛ ଲଗାଇଛି ତାର ଫଳ ମୁଁ ଭୋଗ କରିବି, ଏପରି ଆଶାରେ କଲୁନାହିଁ, ମୋ ପରେ ବହୁଲେକ ଏ ଗଛର ଫଳ ଭୋଗ କରି ଉପକୃତ ହେବେ ।

ସାହେବଙ୍କ ବିଚାରରେ ଅର୍ଥ ଉତ୍ପାଦନ, ଅର୍ଥକ୍ଷିତ ଜଣେ ଗ୍ରାମବାସୀଙ୍କଠାରେ ଏପ୍ରକାର ମହତ୍ତ୍ୱ ଓ ଉଚ୍ଚ ଆଦର୍ଶର ପରିଚୟ ପାଇ ସାହେବ ମୁଗ୍ଧ ହେଲେ ଏବଂ ଶେଷରେ ବିଦାୟ ହେବାବେଳେ ବୁଝକୁ କିଛି ଟଙ୍କା ଦେବାକୁ ଚାହୁଁଲେ । କିନ୍ତୁ ବୁଝ ହସି ହସି ସାହେବକୁ କହିଲେ-

ଆପଣ ଆମର ଅତିଥି, ଅତିଥିର ମେବା, ଉଗବାନଙ୍କର ସେବା, ଏହା ଆମର ଧର୍ମ । ପାରିଶ୍ରମିକ ବା ପୁରସ୍କାର ନେବା ଦ୍ୱାରା ଅତିଥି ଧର୍ମ ତ ଲଭ୍ୟ-ନ ହୁଏ, ଉଗବାନଙ୍କର ସେବା ମଧ୍ୟ ହୁଏ ନାହିଁ । ତା' ହିତା ମୁଁ ତ ନିଃସ୍ୱ ଭିକାରୀ ନୁହେଁ, ମୋର ସଂସାର ତଳିବା ପାଇଁ ଉଗବାନ ମୋତେ ସାମାନ୍ୟ କିଛି ଦେଇଛନ୍ତି ସେଥିରେ ତ ବେଶ୍ ତଳି ଯାଇଛି । ”

ସାହେବ ଏ ଦେଶର ଜଣେ ସାଧାରଣ ବ୍ୟକ୍ତିର ଏତାଦୃଶ ନିଃସ୍ୱାସିତ୍ୱସେବା, ଆଦର୍ଶ ଓ ନିର୍ଭୋର ଚରିତ୍ର ଏବଂ ଅତିଥି ପରାୟଣତା ଦେଖି ବିସ୍ତମ୍ଭ ହେଲେ । ତାକୁ ଅନେକ ଧନ୍ୟବାଦ ଦେଇ ବିଦାୟ ନେଲେ ।

ବୃକ୍ଷର ଉପଯୋଗିତା ସୃଷ୍ଟିର ଆଦି କାଳରୁ ଉପଲବ୍ଧି କରାଯାଇଛି । ମନୁଷ୍ୟ ସୃଷ୍ଟି ନିମିତ୍ତ ପ୍ରାଚୀନବହିଁ ତାଙ୍କର ବଶପତ୍ର ପ୍ରଚେତସମାନଙ୍କୁ ଆଦେଶ ଦେଲେ । ସେମାନେ ସମୁଦ୍ର ବାହାରି ଦେଖିଲେ ସମଗ୍ର ପୃଥିବୀ ପୃଷ୍ଠ ବୃକ୍ଷଲତାଦିରେ

ଆଜ୍ଞାଦିତ ହୋଇଛି । ସେମାନେ କୁହୁହୋଇ ନିଜ ବଳରେ ନିଜ ମୁଖକୁ ଅଗ୍ନି ଓ ପବନ ସୃଷ୍ଟି କରି ବୃକ୍ଷଲତାଗୁଡ଼ିକ ପୋଡ଼ି ଦେବାକୁ ଆରମ୍ଭ କଲେ । ଏହି ବନସ୍ତମାନଙ୍କର ରାଜା ସୋମ ସେମାନଙ୍କୁ ଶାନ୍ତ କରି କହିଲେ-

ମା ତୁମେଭୋ ମହାରାଜା ଦାନେଭୋ ଦ୍ରୋଣଧୁମ ବିବର୍ଣ୍ଣୟିଷବୋ ଯୁୟଂ ପ୍ରଦାନଂ ପତୟେ ସୁତାଃ । ଅହୋ ପ୍ରଜାପତିପତି ଉଗବାନ ହରିରବ୍ୟୟଃ । ବନସ୍ତତୀନୋଷଧୀଶ୍ଚ ସସର୍ଜୋକମିଷଂ ବିଷ୍ଣୁଃ । ଅନଂ ଚରାଶାମତର ହ୍ୟପଦଃ ପାଦସ୍ତରିଶାଂ । ଅହସ୍ତା ହସ୍ତଯୁକ୍ତାନାଂ ଦ୍ୱିପଦାଂଚ ବତ୍ସ ଯୁୟଂ ଚ ପିତ୍ରାଦ୍ୱାଦିଷ୍ଟା ଦେବଦେବେନ ସ୍ତନପାଃ ପ୍ରଜାସ୍ତୃଗାୟ ହି କଥଂ ବୃକ୍ଷାନ୍ ନିର୍ଦ୍ଦଶ୍ୟୁମର୍ହିଥ ॥

ଶ୍ରୀମଦ୍ଭାଗବତ୍ ୬ । ୪ । ୭-୧୦

ହେ ମହାରାଜବୃହ ! ବୃକ୍ଷଗଣ ଅତି ନିରୀହ ଏମାନଙ୍କ ଉପରେ କ୍ରୋଧ କରିବା ଆପଣମାନଙ୍କ ଋତି ନୁହେଁ । ଆପଣମାନେ ପ୍ରଜାବୃଦ୍ଧି କରିବାକୁ ଉଚ୍ଚନ ଉଗବାନ ଶ୍ରୀହରି ପୃଥିବୀର ପ୍ରାଣୀମାନଙ୍କ ଖାଦ୍ୟ ରୂପେ ବୃକ୍ଷ ଲତା ଓ ଶସ୍ୟାଦି ସୃଷ୍ଟି କରିଛନ୍ତି । ପୁଣ୍ୟତା ଉତ୍ତମର ପ୍ରଭୃତିକର, ଘାସକୁ ଗୋ-ମହିଷାଦି ପଶୁମାନଙ୍କ ଏବଂ ଧାନ ଓ ଯବ ପ୍ରଭୃତି ମନୁଷ୍ୟମାନଙ୍କର ଖାଦ୍ୟରୂପେ ସୃଷ୍ଟି ହୋଇଛି । ଉଗବାନ ଆପଣମାନଙ୍କୁ ପ୍ରଜା ସୃଷ୍ଟି କରିବା ପାଇଁ ଆଦେଶ ଦେଇଛନ୍ତି । ତେବେ ଆପଣମାନେ ପ୍ରାଣୀମାନଙ୍କର ଖାଦ୍ୟକୁ ପୋଡ଼ି ଜାଳି ଧୂଂସ କରୁଛନ୍ତି କାହିଁକି ? ଆପଣମାନେ ଏକାର୍ଯ୍ୟକୁ ନିବୃତ୍ତ ହୁଅନ୍ତୁ ।

ବୃକ୍ଷଲତାଦି ସୃଷ୍ଟିର କେଉଁ ଆଦିକାଳରୁ ପ୍ରାଣୀମାନଙ୍କର ଖାଦ୍ୟ ଓ ହିତକାରୀ ପଦାର୍ଥ ରୂପେ ବର୍ଣ୍ଣିତ ହୋଇଛି । ତଥାପି ମନୁଷ୍ୟ ଅତି ମୋହଗ୍ରସ୍ତ ହୋଇ ନିର୍ମମତାବେଶେ ସେହି ହିତକାରୀ ବସ୍ତୁଗୁଡ଼ିକୁ ସତ୍ୟତା, ବିଜ୍ଞାନ ଓ ଶିକ୍ଷର ବିକାଶ ନାମରେ ଧୂଂସ କରି ଗୁଲିଛନ୍ତି । ସତ୍ୟତା ବର୍ଜନ, ବିଜ୍ଞାନ ବର୍ଜନ, ଶିକ୍ଷ ବର୍ଜନ କିନ୍ତୁ ପ୍ରକୃତିର ସୃଜନ ଶକ୍ତି ଓ ଚିରନ୍ତନ ନୟମର ବ୍ୟତିକ୍ରମ ହେଉ । ଅକାଳେ ମରୁଡ଼ି-ଅସମୟେ ପ୍ରବଳ ବର୍ଷା, ବାତ୍ୟା, ସାଇଲୋନ୍, ଗର୍ଜନୋ-ଏହି ସମସ୍ତ ପ୍ରାକୃତିକ ବିପାତ ମୂଳରେ ସେଇ ବୃକ୍ଷଲତା ଧୂଂସ ସାଧନ । ତେବେ ବିଜ୍ଞାନୀ ମନୁଷ୍ୟ ଏତେଦିନ ପରେ ନିଜର ଭୁଲ ବୁଝିପାରିଛି-ଏବେ ବୃକ୍ଷରୋପଣର ଆଦେଶ ହେଉଛି କିନ୍ତୁ ନେଡ଼ିଗୁଡ଼ତ କହୁଣୀକି ବୋହି ଯାଇଛି !! ଜୀବନ ବନ୍ଧୁକୁ ଧୂଂସ କରି ପୁନର୍ଜୀବନ ପାଇବା ପାଇଁ ଅତ୍ୟାଜ୍ଞ ଚେଷ୍ଟା ଗୁଲିଛି ।

ଭାରତବର୍ଷର ପ୍ରାଚୀନ ସଂସ୍କୃତି ସୃଷ୍ଟିର ଯାଦୃଚ୍ୟ ବୈଦିତ୍ୟର ଯଥାର୍ଥ ନିରୂପଣ କରିଛି । ଉଗବନ୍ଧୁ ପ୍ରାଚୀନ ଶ୍ରେଷ୍ଠ ସାଧନ ପ୍ରେମ ଓ ଭକ୍ତିପଥ । ସେହି ଭକ୍ତି ପଥର କଳିଯୁଗର ମହାନ ପ୍ରବର୍ତ୍ତକ କରୁଣାବତାର ଶ୍ରୀଚୈତନ୍ୟ ତାଙ୍କ ଭକ୍ତମାନଙ୍କୁ ବୃକ୍ଷପରି ସହିଷ୍ଣୁ ହେବା ପାଇଁ ଉପଦେଶ ଦେଇଛନ୍ତି । ବୃକ୍ଷର ମାହାତ୍ମ୍ୟ କେତେ ବେଶୀ, ତାହା ଏଉଥିକ୍ସ ଅନୁମାନ

କଟିତୁଏ । ଶ୍ରୀ ଚୈତନ୍ୟ ଚରିତାମୃତର ଭାଷାରେ-

ଭଗମ ହୟାଁ ଆପନାକେ ମାନେ ତୁଣାଧମ
 ଦୁଇ ପ୍ରକାରେ ସହିଷ୍ଣୁତା କରେ ବୃକ୍ଷସମ୍ପଦ ।
 ବୃକ୍ଷ ଯେନ କାଟିଲେ ଓ କିଛି ନା ବୋଲଇ
 ଶୁନାଇଯା ମୈଲେ କାରେ ପାନି ନା ମାଗଇ ।
 ଯେଇ ଯେ ମାଗୟେ ତାରେ ଦେଇ ଆପନ ଧନ
 ଗମ ବୃକ୍ଷ ସହି ଆନେଇ କରୟେ ଗକ୍ଷଣ ॥

ସାଧୁତା ଓ ବୈଷ୍ଣବତାର ପରାକାଷାହି ବୃକ୍ଷ ।
 ସହନଶୀଳ, କ୍ଷମା, ନିଃସ୍ୱାର୍ଥତା, ପରୋପକାର ପ୍ରବୃତ୍ତି ଓ
 ପଯାଚକ ବୃତ୍ତି-ଏଗୁଡ଼ିକ ସାଧୁର ସର୍ବଶ୍ରେଷ୍ଠ ଗୁଣ । ଏହି
 ଗୁଣଗୁଡ଼ିକ ବୃକ୍ଷଠାରେ ଏକତ୍ର ଦେଖାଯାଏ । ବୃକ୍ଷ
 ଚାହାକୁ କିଛି ମାଗେନା କିନ୍ତୁ କେବଳ ଦେଇଥାଏ ।
 ଯେଉଁ ବ୍ୟକ୍ତି ବୃକ୍ଷକୁ କାଟିବାକୁ ଆସେ, ସେ କାଟୁ କାଟୁ
 କାନ୍ଦ ହେଲେ ସେହି ବୃକ୍ଷଦ୍ୱାରା ହିଁ ବିଶ୍ରାମ
 କରେ । ବୃକ୍ଷ ନିଜର ଧୂ-ସକାରୀଠାରୁ ନିଜର ଛାୟାକୁ

ଅପସାରଣକରି ନିଏ ନା । ବରଂ ତାକୁ ଛାୟା ଓ ପଲ୍ଲବୀନ
 କରି ତୁଣ୍ଡ କରେ । ନିଜେ ପ୍ରବଳ ବର୍ଷା ଓ ପ୍ରବଳ ଖରା
 ସହ୍ୟକରେ । କିନ୍ତୁ ପଥିକକୁ ବର୍ଷା ଓ ଖରାର ପୀଡ଼ନକୁ
 ରକ୍ଷା କରେ । ଉଚ୍ଚପଥର ପଥିକ ପାଇଁ ବୃକ୍ଷହିଁ ମହାନ
 ଆଦର୍ଶ । ସଂସାର ପଥର ପଥିକ ପାଇଁ ସେହି ବୃକ୍ଷହିଁ ମହାନ
 ଆଶ୍ରୟ ।

ବୃକ୍ଷ ଜନ୍ମୁଛି ଉତ୍ତର ବିମୁଖ ଜୀବର ପ୍ରଥମ ଜନ୍ମ ।
 ବୃକ୍ଷ ଜନ୍ମଠାରୁ ଜମିଶସ୍ୟ ଜୀବ, ପତଙ୍ଗ, ମହ୍ୟ, ସପ୍ତ, ଚାପରେ
 ଚତୁଷ୍ପଦ, ସର୍ବଶ୍ରେଷ୍ଠରେ ଦ୍ୱିପଦ ମନୁଷ୍ୟ-ଏହିପରି
 ୮୪ ଲକ୍ଷ ଜନ୍ମ ଜୀବ ସର କରି ଜନ୍ମ ମରଣ ଯତ୍ନଶା ଭୋଗ
 କରେ । ବୃକ୍ଷରଚାର୍ଣ୍ଣ ଜୀବନ ଅଛି-ସମେଦନଶୀଳତା ଅଛି-
 ଏହା ସାର, ଜଗଦୀଶ ବୋଧ ପ୍ରଭୃତି ପୃଥିବୀର ଶ୍ରେଷ୍ଠ
 ବୈଜ୍ଞାନିକଗଣ ପ୍ରମାଣ କରିଛନ୍ତି । ବୃକ୍ଷରଚାଦିକୁ ଛେଦନ
 କଲେ ସେମାନଙ୍କର ଦୁଃଖ ହୁଏ ଏହା ମଧ୍ୟ ପ୍ରମାଣିତ ହୋଇଛି ।
 ସ୍ତ୍ରୀରାଂ ଅକାରଣେ ଅବିଭବିତ ଭାବରେ ବୃକ୍ଷ-
 ଲତାର ଧୂ-ସ ସାଧନରୁ ମନୁଷ୍ୟ ସମାଜ ନିକୁର ହେବା ଏକାଦି
 ବାଞ୍ଛନୀୟ ।

PHONE: Office 50741
 55387
 Mark. Div. 52691
 Janata 53932
 Res. 52518

With best compliments from :

**ORISSA STATE
 HANDLOOM WEAVERS CO-OPERATIVE SOCIETY LTD.
 KALPANA AREA, PLOT NO. 5216
 BHUBANESWAR-14**

The pioneer State Sevel Co-operative Institution dealing with choicest and best handloom fabrics of Orissa.

Please contact 110 sale branches of this society—"ORISSA STATE HANDLOOM EMPORIUM" for best varieties of handloom fabrics and Janata fabrics. 20 per cent Government Rebate is available for 45 days in a year and Janata fabrics are available at Government of India subsidised price.

MANAGING DIRECTOR

ଓଡ଼ିଶାରେ ପରିବହନ ଅଗ୍ରଗତି

ଶ୍ରୀ ପ୍ରଣବ କୁମାର ଦେବ

୧୯୩୬ ମସିହା ଅପ୍ରେଲ ପହିଲାରେ ଓଡ଼ିଶା ଏକ ସ୍ୱତନ୍ତ୍ର ପ୍ରଦେଶ ହେଲା । ସେତେବେଳେ ମୋଟର ଭେହିକିଲ୍ସ ଆକ୍ଟ ଏବଂ ବୁଲ୍‌ସ୍ ଏବଂ ମୋଟର ଭେହିକିଲ୍ସ ଟ୍ୟାକ୍‌ସେସନ ଆକ୍ଟ ଏବଂ ବୁଲ୍‌ସ୍ ପ୍ରଶାସନର ଘରୋଇ ଏବଂ ଲୋକାଳ ସେକ୍ଟର ଗଭୀରମେଣ୍ଡ ବିଭାଗ ଅଧୀନରେ ଥିଲା । ଦ୍ୱିତୀୟ ମହାଯୁଦ୍ଧ ସମୟରେ ମୋଟର ଗାଡ଼ି ଅତିରିକ୍ତ ଯନ୍ତାଂଶ ଏବଂ ଆନୁଷ୍ଠାନିକ ଉପକରଣ ଉପରେ ନିୟନ୍ତ୍ରଣ ବ୍ୟବସ୍ଥା କାର୍ଯ୍ୟକାରୀ କରାଗଲା । ତେଣୁ ପରିବହନ ନିମନ୍ତେ ଅଲଗା ହୋଇ ଗୋଟିଏ ଉପବିଭାଗ ଯୋଗାଣ ବିଭାଗ ଅଧୀନରେ ଖୋଲିବା ଆବଶ୍ୟକ ହେଲା । ପରିବହନ ବ୍ୟବସ୍ଥା ସହିତ ଅତ୍ୟାବଶ୍ୟକୀୟ କିମ୍ପାର ସଂଗ୍ରହଣ ଯୋଜନାରେ ବ୍ୟବହୃତ ହେଉଥିବା ସିଲିଲ ସପ୍ଲାଇ ଲିମିଟ୍ଡିକର ଶାସନଗତ ପରିଚ୍ଛେଦନା କାର୍ଯ୍ୟ ଏହି ଉପ-ବିଭାଗ ଉପରେ ନ୍ୟସ୍ତ ହୋଇଥିଲା । ଯୋଗାଣ ଓ ପରିବହନ ବିଭାଗର ସଚିବ ୧୯୪୪ ମସିହା ମୋଟର ଗାଡ଼ି ଅତିରିକ୍ତ ଯନ୍ତାଂଶ ନିୟନ୍ତ୍ରଣ ଓ ୧୯୪୪ ବେସାମରିକ ମୋଟର ପରିବହନ ଗାଡ଼ି ଗୁଡ଼ିକର ନିୟନ୍ତ୍ରଣ ଉପରେ ରାଜ୍ୟ ମୋଟର ପରିବହନ ନିୟନ୍ତ୍ରଣ ବୃଦ୍ଧି ନିୟୁତ୍ତି ପାଇଲେ । ସେ ଏହି ନିୟନ୍ତ୍ରଣ ବିଭାଗ ପର୍ଯ୍ୟନ୍ତ ଦାୟିତ୍ୱରେ ଥିଲେ । ୧୯୪୬ ମସିହାରେ ମୋଟର ଭେହିକିଲ୍ସ ଆକ୍ଟ ଏବଂ ମୋଟର ଭେହିକିଲ୍ସ ଟ୍ୟାକ୍‌ସେସନ ଆକ୍ଟ ଓ

ତତ୍ ସଂପର୍କୀୟ ବୁଲ୍‌ସ୍ ପ୍ରଶାସନ ଭାର ଓ ଯୋଗାଣ ଏବଂ ପରିବହନ ବିଭାଗର ପରିବହନ ଉପବିଭାଗକୁ ଆସିଲା ।

ଏହି ସମୟରେ ପ୍ରଦେଶିକ ଭେଜିନ୍‌ସ୍ କମିସନର ପ୍ରଦେଶିକ ପରିବହନ ପ୍ରାଧିକାରୀ (ରେଭାଇମ୍ୟାନ) ଅଧ୍ୟକ୍ଷ ଭାବେ ନିଯୁକ୍ତ ହୋଇଥିଲେ । ଗଡ଼ଜାତ ମିଶ୍ରଣ ପରେ ଯୋଗାଣ ଓ ପରିବହନ ସଚିବ ଉକ୍ତ ପରିବହନ ପ୍ରାଧିକାରୀ ଅଧ୍ୟକ୍ଷ ଭାବେ ଅବସ୍ଥାପିତ ହେଲେ ।

ପରିବହନ କାର୍ଯ୍ୟକରଣ

ଟ୍ରାନସ୍‌ପୋର୍ଟ ଆଡଭାଇଜରୀ କାର୍ଯ୍ୟକ୍ରମକୁ ସୁପାରିଶକ୍ରମେ ଏକ ତ୍ରିପକ୍ଷୀୟ ମିଳିତ ଚହକିଲ୍ରେ ଗୋଟିଏ ସ୍ୱତନ୍ତ୍ର ପରିବହନ କଂପାନୀ ଗଠନ କରି ସୁଶୁଂଖଳିତ ଭାବରେ ଗାଡ଼ି ଚଳାଚଳ କରିବାକୁ ଓଡ଼ିଶା ସରକାର ନିଷ୍ପତ୍ତି ନେଲେ । ତତ୍‌କାଳୀନ ସଚିବାଳୟ ବାହକ ଓ ସାଧାରଣ ସେବା ବାହକ, ୧୯୪୭ ଅଧିନିୟମକୁ ପ୍ରଣୟନ କରାଗଲା । ଉପରୋକ୍ତ ଅଧିନିୟମକୁ କାର୍ଯ୍ୟକାରୀ କରିବା ସମୟରେ ୧୯୪୮ ମସିହାରେ ଗଡ଼ଜାତ ମିଶ୍ରଣ ହେଲା । ତେଣୁ ଓଡ଼ିଶା ସରକାର ପୂର୍ବରୁ କେତେକ ଗଡ଼ଜାତ ଅଞ୍ଚଳରେ ପରିଚ୍ଛଳିତ ପରିବହନ ସେବାର ପରିଚ୍ଛେଦନା ଭାର ହାତକୁ ନେଇ ବିଭାଗୀୟ ସ୍ୱତନ୍ତ୍ର ପରିବହନ ସେବା ବୃଦ୍ଧି ରାଜ୍ୟର ଅନ୍ୟାନ୍ୟ ଅଞ୍ଚଳରେ ପରିଚ୍ଛଳିତ କରିବାକୁ ନିଷ୍ପତ୍ତି ନେଲେ । ଫଳରେ ମୋଟର ଯାନ ଅଧିନିୟମକୁ ସଂଶୋଧନ କରାଗଲା । ସମଗ୍ର ରାଜ୍ୟକୁ ୫ଟି ମହାନଗର ଯଥା : ରାଜ୍ୟ କଟକ, ସମଲପୁର, କେନ୍ଦୁଝର ଓ କୋରାପୁଟରେ ବିଭକ୍ତ କରାଗଲା । ଗଞ୍ଜାମ ଓ କଟକ ମହାନଗରରେ ସୁଶୁଂଖଳିତ କରଣ ଭାବରେ ଏବଂ ୧୯୪୯ ଆକ୍ଟର ୧ ଧାରା ଅନୁସାରେ ଅନ୍ୟ ମହାନଗରରେ କାର୍ଯ୍ୟକରଣ ଭାବରେ ଗାଡ଼ି ଚଳାଚଳ କରିବାର ଠିକ୍ ହେଲା ।

ପରିବହନ ବିଭାଗ

ପରିବହନ ଶାଖାର କାର୍ଯ୍ୟ କ୍ରମଶଃ ବୃଦ୍ଧି ପାଇବାକୁ ପରିବହନ ଉପବିଭାଗ ଦ୍ୱାରା କାର୍ଯ୍ୟ ସଂପାଦନ କରିବାରେ ଅସୁବିଧା ହେଲା । ତେଣୁ ଗୋଟିଏ ସ୍ୱତନ୍ତ୍ର ପରିବହନ ବିଭାଗ ଖୋଲିବା ଆବଶ୍ୟକ ହେଲା । ଏଥିଲାଗି ପରିବହନ ଉପବିଭାଗକୁ ଯୋଗାଣ ବିଭାଗର ଅଲଗାକରି ସେକ୍ଟରମାନ ୧୯୫୧ ମସିହାରେ ଏକ ସ୍ୱତନ୍ତ୍ର ବିଭାଗ କରାଗଲା ଏବଂ ଏହା ଅଧୀନରେ ସେକ୍ଟ ମୋଟର ଟ୍ରାନସ୍‌ପୋର୍ଟ କଣ୍ଟ୍ରୋଲର ଏକ ବିଭାଗୀୟ ମୁଖ୍ୟ ଦସ୍ତର ଖୋଲଗଲା ।

ରାଜ୍ୟରେ ପ୍ରତ୍ୟେକ ପୋଲିସ୍ ସୁପରିନ୍‌ଟେଣ୍ଡେଣ୍ଟମାନେ ପ୍ରତ୍ୟେକ ଅଞ୍ଚଳରେ ଗାଡ଼ିଗୁଡ଼ିକ ରେକର୍ଡ୍‌କୃତ କରୁଥିଲେ । ମୋଟର ଭେହିକିଲ୍ ଇନସ୍‌ପେକ୍ଟରମାନେ ପ୍ରତି ଜିଲ୍ଲାମାନଙ୍କରେ ଓ ସେକ୍ଟ ମୋଟର ଟ୍ରାନସ୍‌ପୋର୍ଟ କଣ୍ଟ୍ରୋଲର ଅଧୀନରେ ପିଟ୍‌ନେସ୍ ସାର୍ଟିଫିକେଟ୍‌ମାନ ଦେଉଥିଲେ ।

ରାଜ୍ୟ ପରିବହନ ପ୍ରାଧିକାରୀ ଓ ଆଞ୍ଚଳିକ ପରିବହନ ପ୍ରାଧିକାରୀ

୧୯୩୯ ମୋଟର ଭେହିକିଲ୍ସ ଅଧିନିୟମର ୪୪ ଧାରା ଅନୁଯାୟୀ ରାଜ୍ୟ ପରିବହନ ପ୍ରାଧିକାରୀ ଗଠିତ ହୋଇଥିଲା ।

ପରିବହନ କର୍ମକ୍ରମର ଏହାର ଅଧ୍ୟକ୍ଷ । ରାଜ୍ୟ ପରିବହନ ପ୍ରାଧିକାରୀର ସଂପାଦକ ଏହାର ସଭ୍ୟ ସଂପାଦକ ଅଟନ୍ତି ଏବଂ ସେ ମଧ୍ୟ ଏହାର ନିର୍ବାହୀ ଅଧିକାରୀ ।

ଉପରୋକ୍ତ ଅଧିନିୟମ ଅନୁଯାୟୀ ପ୍ରତି ଜିଲ୍ଲାରେ ଆଞ୍ଚଳିକ ପରିବହନ ପ୍ରାଧିକାରୀମାନ ଗଠିତ ହୋଇଛି । ପ୍ରତ୍ୟେକ ଜିଲ୍ଲାର ଜିଲ୍ଲାପାଳ ସେହି ଜିଲ୍ଲାର ଆଞ୍ଚଳିକ ପରିବହନ ପ୍ରାଧିକାରୀର ଅଧ୍ୟକ୍ଷ ଅଟନ୍ତି । ଆଞ୍ଚଳିକ ସ୍ତରରେ ଆଞ୍ଚଳିକ ପରିବହନ ଅଧିକାରୀମାନେ ଏହି ପ୍ରାଧିକାରୀର ସଭ୍ୟ ସଂପାଦକ ଏବଂ ନିର୍ବାହୀ ଅଧିକାରୀ ଅଟନ୍ତି । ଏହି ରାଜ୍ୟ ପରିବହନ ପ୍ରାଧିକାରୀ ଓ ଆଞ୍ଚଳିକ ପରିବହନ ଅଧିକାରୀମାନେ ମୋଟର ଗାଡ଼ି ଆଇନକୁ କାର୍ଯ୍ୟକାରୀ କରିବା, ରାଷ୍ଟ୍ରା ପରିମିଟ୍ ଦେବା, ଗାଡ଼ି ଓ ପରିଗ୍ରହକର୍ମାଣକୁ ନିୟନ୍ତ୍ରଣ ଦେବା ଏବଂ ରାଜ୍ୟରେ ମୋଟର ଗାଡ଼ି ଓ ଯାତ୍ରୀମାନଙ୍କଠାରୁ ଟିକସ ଓ ଫିସ୍ ଆଦାୟ କରିବା ଇତ୍ୟାଦି କାର୍ଯ୍ୟ ସଂପାଦନ କରୁଅଛନ୍ତି ।

ଜାତୀୟ ଓ ମହାମଣ୍ଡଳୀୟ ପରମିଟ୍

ଦେଶରେ ଅବାଧରେ ମାଲପତ୍ର ସରକରାହ କରିବା ନିମନ୍ତେ ଭାରତ ସରକାର ବିଭିନ୍ନ ରାଜ୍ୟକୁ ଜାତୀୟ ଓ ମହାମଣ୍ଡଳୀୟ ପରମିଟ୍ ଆବଣ୍ଟନ କରିଛନ୍ତି । ବର୍ତ୍ତମାନ ଓଡ଼ିଶା ୧୫୦୦ ଜାତୀୟ ପରମିଟ୍, ୪୫୦ କେନ୍ଦ୍ର ମହାମଣ୍ଡଳୀୟ ପରମିଟ୍ ଓ ୭୦୦ ପୂର୍ବ ମହାମଣ୍ଡଳୀୟ ପରମିଟ୍ ପାଇଅଛି । ସେଥି ମଧ୍ୟ ଓଡ଼ିଶା ସରକାର ଯଥାକ୍ରମେ ୧୦୪୮, ୪୫୦ ଓ ୪୫୦ ସଂଖ୍ୟାର ପରମିଟ୍ ମଞ୍ଜୁର କରିଅଛନ୍ତି ।

ଆନ୍ତଃରାଜ୍ୟିକ ପଥ

ଆନ୍ତଃରାଜ୍ୟିକ ପଥରେ ଅବାଧରେ ମାଲବାହୀ ଟ୍ରକ ଏବଂ ଯାତ୍ରୀବାହୀ ବସ୍ ସର ଗମନାଗମନର ସୁବିଧା ନିମିତ୍ତ ଓଡ଼ିଶା ସରକାର ପଡୋଶୀ ରାଜ୍ୟ ଯଥା:ପଞ୍ଜିବ୍, ବିହାର, ଆନ୍ଧ୍ର-ପ୍ରଦେଶ ଓ ମଧ୍ୟପ୍ରଦେଶ ସରକାରଙ୍କ ସହ ପାରସ୍ପରିକ ଭିତ୍ତିରେ ଚୁକ୍ତିବଦ୍ଧ ହୋଇ ଆନ୍ତଃରାଜ୍ୟିକ ଅନୁମତି ପତ୍ର ପ୍ରଦାନ କରିଥାନ୍ତି ।

ମୋଟର ଗାଡ଼ି ଗୁଳନା ଶିକ୍ଷା ବିଦ୍ୟାଳୟ

ଏକ ଦକ୍ଷ ମୋଟର ଗାଡ଼ି ଗୁଳନା ଗୋଷ୍ଠୀ ସୃଷ୍ଟି କରିବା ଓ ମୋଟର ଗାଡ଼ି ଗୁଳନା ଶିକ୍ଷା ଦେବା ନିମନ୍ତେ ସରକାର ରୁବନେ-ଶ୍ୱରଠାରେ ଗୋଟିଏ ମୋଟର ଗାଡ଼ି ଗୁଳନା ଶିକ୍ଷା ବିଦ୍ୟାଳୟ ସ୍ଥାପନ କରିଅଛନ୍ତି । ରାଜ୍ୟ ପରିବହନ ଉଦ୍ୟୋଗର ଗାଡ଼ି ଗୁଳନାମାନେ ଏଠାରୁ ଗାଡ଼ି ଗୁଳନା ଶିକ୍ଷା ପାଇଥାନ୍ତି । ଦେବୀର ଶିକ୍ଷିତ ଯୁବକମାନେ ପରିବହନ ବ୍ୟବସାୟରେ ଯୋଗ ଦେବା ନିମନ୍ତେ ମଧ୍ୟ ଏହି ବିଦ୍ୟାଳୟ ଗାଡ଼ି ଗୁଳନା ଶିକ୍ଷା ଦେଇଥାନ୍ତି ।

ଓଡ଼ିଶା ସଡ଼କ ପରିବହନ କଂପାନୀ

ରାଜ୍ୟ ସରକାର, କେନ୍ଦ୍ର ସରକାର ଓ ଘରୋଇ ମାଲିକ-ମାନଙ୍କ ସହଯୋଗିତାରେ ୧୯୩୧ ମସିହାରେ ଓଡ଼ିଶା ସଡ଼କ ପରିବହନ କଂପାନୀ ଗଠିତ ହେଲା । ସେଥିରେ ୧୧.୦୯ ଲକ୍ଷ ଟଙ୍କା ବିନିଯୋଗ କରି ୩୪ଟି ରାଷ୍ଟ୍ରାରେ ୫୫ ଗୋଟି ଗାଡ଼ି

ଚଳାଚଳ କଲେ । ବର୍ତ୍ତମାନ ସୁଦ୍ଧା ଏହି କଂପାନୀ ଓଡ଼ିଶାର ଯାତ୍ରା ନେବା ଆଣିବା କରି ଜନସାଧାରଣଙ୍କର ଆବଶ୍ୟକତା ପୂରଣ କରି ଆସୁଅଛି । ୧୯୮୪-୮୫ ଶେଷ ସୁଦ୍ଧା କଂପାନୀ ୧୯୨ ଗୋଟି ରାଷ୍ଟ୍ରାରେ ୩୩୬ଟି ବସ୍ ଚଳାଚଳ କରିଅଛି ।

ଓଡ଼ିଶା ପରିବହନ ସେବା/ଓଡ଼ିଶା ରାଜ୍ୟ ସଡ଼କ ପରିବହନ ନିଗମ

ଓଡ଼ିଶାରେ ରାଜ୍ୟ ପରିବହନ ସେବା ୧୯୪୮ ମସିହାରେ ୧୦୩୩ ଲକ୍ଷ ଟଙ୍କା ବିନିଯୋଗରେ ୪୩ ଗୋଟି ବସ୍ ଦ୍ୱାରା ବସ୍ ଚଳାଚଳ ଆରମ୍ଭ କରିଥିଲେ । ଏହି ପରିବହନ ସେବା ୧୯୭୪ ମସିହା ମଇ ମାସ ପର୍ଯ୍ୟନ୍ତ ଯାତ୍ରା ପରିବହନ କରୁଥିଲେ । ଏହା ଏକ ସରକାରୀ ସଂସ୍ଥା ଥିଲା । ମାତ୍ର ଏହାକୁ ବନ୍ଦ କରି ୧୯୭୪ ମସିହା ମଇ ମାସରେ ରାଜ୍ୟ ସରକାର ଓ କେନ୍ଦ୍ର ସରକାରଙ୍କ ସହଯୋଗିତାରେ ଓଡ଼ିଶା ରାଜ୍ୟ ସଡ଼କ ପରିବହନ ନିଗମ ଗଠିତ ହେଲା । ପ୍ରାରମ୍ଭିକ ଅବସ୍ଥାରେ ରାଜ୍ୟ ସରକାର ୮୦୭.୭୦ ଲକ୍ଷ ଟଙ୍କା ଓ କେନ୍ଦ୍ର ସରକାର ୧୯୯.୮୫ ଲକ୍ଷ ଟଙ୍କା ଏହି ନିଗମରେ ବିନିଯୋଗ କରିଥିଲେ । ୧୯୮୪-୮୫ ଶେଷ ସୁଦ୍ଧା ରାଜ୍ୟ ସରକାର ୨,୨୦୫.୮୫ ଲକ୍ଷ ଟଙ୍କା ଓ କେନ୍ଦ୍ର ସରକାର ୬୩୧.୧୯ ଲକ୍ଷ ଟଙ୍କା ଖର୍ଚ୍ଚାଇ ଅଛନ୍ତି । ଏହି ନିଗମ ୩୮୮ ଗୋଟି ରାଷ୍ଟ୍ରାରେ ୭୨୪ ଗୋଟି ବସ୍ ଚଳାଚଳ କରି ଯାତ୍ରା ନେବା ଆଣିବା କରୁଅଛନ୍ତି ।

ବ୍ୟାନର ଯୋଜନା

ପରିବହନ ସଂସ୍ଥା ଓ ଘରୋଇ ବସ୍ ମାଲିକମାନଙ୍କର ପ୍ରାର୍ଥନା ଦୃଷ୍ଟିରୁ ଏବଂ ରାଜ୍ୟର ସମସ୍ତ ଅଞ୍ଚଳର ଜନସାଧାରଣକୁ ସୁଶୁ-ଖନିତ ଭାବେ ଯଥେଷ୍ଟ ପରିବହନ ସୁବିଧା ଯୋଗାଇ ଦେବା ଉଦ୍ଦେଶ୍ୟରେ ୧୯୮୩ ମସିହା ଅକ୍ଟୋବର ମାସରେ ରାଜ୍ୟ ସରକାର ବ୍ୟାନର ଯୋଜନା କାର୍ଯ୍ୟକାରୀ କରିଥିଲେ । ପରାକ୍ଷାମୂଳକ ଭାବରେ କଟକ, ପୁରୀ, ବାଲେଶ୍ୱର, ଗଞ୍ଜାମ, ପୁରୀବାଣୀ ଓ ମୟୂରଭଞ୍ଜ ଜିଲ୍ଲାକୁ ଏହି ଯୋଜନା ପରିସରଭୁକ୍ତ କରାଯାଇଛି । ଏହାର ପରିଗ୍ରହକର୍ମା ଦାୟିତ୍ୱ ରାଜ୍ୟସଡ଼କ ପରିବହନ ନିଗମ ଉପରେ ନ୍ୟସ୍ତ ହୋଇଛି । ଘରୋଇ ବସ୍ ଗୁଡ଼ିକୁ ଉଡ଼ାରେ ଆଣି ପରିବହନ ନିଗମ ନିଜ ପରମିଟ୍ରେ ଚଳାଉଥିଲେ । ଏହି ଯୋଜନା ମାଧ୍ୟମରେ ଚଳାଚଳ କରୁଥିବା ଘରୋଇ ବସ୍ ଗୁଡ଼ିକୁ ନିଗମ କିଲେମିଟର ପିଛା ନିର୍ଦ୍ଧାରିତ ହାରରେ ଉଡ଼ା ଦେଉଥିଲେ ଏବଂ ପ୍ରତ୍ୟେକ ବସ୍ ପାଇଁ ଜଣେ ଲେଖାଏଁ କଣ୍ଟକ୍ଟର ନିଜ ପକ୍ଷରୁ ନିପୁତ୍ର କରୁଥିଲେ । ବସ୍ ଚଳାଚଳ ବାବଦ ସମସ୍ତ ଖର୍ଚ୍ଚ (କଣ୍ଟକ୍ଟର ବାବଦ ଖର୍ଚ୍ଚ ବାଦ ଦେଇ) ଘରୋଇ ମାଲିକମାନେ ବହନ କରୁଥିଲେ ।

ଏହି ଯୋଜନାଟି ସଠିକ ଭାବରେ କାର୍ଯ୍ୟକାରୀ ହୋଇ ନ ପାରିବା ହେତୁ ପରିବହନ ନିଗମ ଏକ ସଙ୍କଟମୟ ଆର୍ଥିକ ପରିସ୍ଥିତିର ସମ୍ମୁଖୀନ ହେଲେ । ତେଣୁ ଏହି ଯୋଜନାକୁ ୧୯୮୫ ମସିହା ଜୁନ୍ ମାସରେ ପରିବର୍ତ୍ତନ କରାଗଲା ।

ଏହି ପରିବର୍ତ୍ତିତ ବ୍ୟାନର ଯୋଜନାରେ ଘରୋଇ ମାଲିକମାନେ ଓଡ଼ିଶା ରାଜ୍ୟ ସଡ଼କ ପରିବହନ ନିଗମର

ଏତେବେଳେ ସେମାନଙ୍କର ବସ୍ତୁତ୍ୱକୁ ପରିବହନ ନିଗମର ପରିମିତ୍ ବଳରେ ଉପରୋକ୍ତ ୬ଟି ଜିଲ୍ଲାର ବିଭିନ୍ନ ରାଷ୍ଟ୍ରରେ ଏବଂ କେତେକ ଆନ୍ଧ୍ରଜିଲ୍ଲା ରାଷ୍ଟ୍ରରେ ତଳାତଳ କରୁଛନ୍ତି । ଏହି ପରିବର୍ତ୍ତିତ ଯୋଜନାରେ ପରିମିତ କାବଦ ଖର୍ଚ୍ଚ ଏବଂ ଟିକେଟ ବହି, ଷ୍ଟେସିନ ତଥା ହିସାବ ରଖିବା ପାଇଁ ଦରକାର କାଗଜପତ୍ର ଯୋଗାଇବା ଦାୟିତ୍ୱ ନିଗମ ବହନ କରୁଛନ୍ତି । ଅପର ପକ୍ଷରେ ଏତେବେଳେ ବସ୍ତୁପାଇଁ ଭ୍ରାତରର, କଣ୍ଠକର କିମ୍ପା ନିକ ଖର୍ଚ୍ଚରେ ଯୋଗାଣି ଏବଂ ଗାଡ଼ି ତଳାତଳାରେ ତେଲ ଖର୍ଚ୍ଚ ଓ ରକ୍ଷଣାବେକ୍ଷଣ ଖର୍ଚ୍ଚ ବହନ କରନ୍ତି । ଯାତ୍ରୀ ଟିକେଟକୁ ବାବଦେଇ ବସ ତଳାତଳରୁ ଆଦାୟ ହେଉଥିବା ସମସ୍ତ ଆୟ ସେମାନେ ନିଜେ ନିଅନ୍ତି । ମାତ୍ର ନିଗମର ବସଷାଢ଼, ଯାତ୍ରୀ ବିଶ୍ରାମାଗାର, ପରିମିତ, ଟିକେଟ ବହି ଓ ଅନ୍ୟାନ୍ୟ ବହିପତ୍ର ଏତେବେଳେ ବ୍ୟବହାର କରୁଥିବାକୁ ସେମାନେ କିଲେମିଟର ପିଲା ପ୍ରତି ବସ ବାବଦରେ ସେବା ଦେଇ ରାଜ୍ୟ ପରିବହନ ନିଗମକୁ ଦେଉଅଛନ୍ତି ।

ଘରୋଇ ବସ୍ ମାଲିକ ବା ଏକେବେଳେ ଯାତ୍ରୀମାନଙ୍କଠାରୁ ଯେଉଁ ପରିମାଣରେ ଯାତ୍ରୀ ଟିକେଟ ଆଦାୟ କରିଥିବେ, ତାହା ପ୍ରତିଦିନ ଯାତ୍ରୀ ଶେଷରେ ନିଗମଠାରେ ପଇଠ କରିବେ ଏବଂ ନିଗମ ପ୍ରତି ମାସରେ ଏହି ଟଙ୍କାକୁ ଟିକେଟ ଅଧିକାରୀଙ୍କ ନିକଟରେ ଜମା ଦେବେ ।

ରାଜ୍ୟ ପରିବହନ ଅଧିକ ନ୍ୟାୟାଧିକରଣ

ରାଜ୍ୟ ପରିବହନ ପ୍ରାଧିକାରୀ ଓ ଆନ୍ଧ୍ରଜିଲ୍ଲା ପରିବହନ ପ୍ରାଧିକାରୀମାନଙ୍କର ନିଷ୍ପତ୍ତି ବିରୁଦ୍ଧରେ ମୋଟରଗାଡ଼ି ଅଧିକ ଏବଂ ମୋଟରଗାଡ଼ି ପୁନରାକ୍ଷଣ (ରିଭିଜନ) ଗୁଡ଼ିକ ଶୁଣିବା ନିମନ୍ତେ ରାଜ୍ୟ ସରକାର ଗୋଟିଏ ରାଜ୍ୟ ପରିବହନ ନ୍ୟାୟାଧିକରଣ କଟକରେ ଅବସ୍ଥାପିତ କରିଅଛନ୍ତି । ଏତଦ୍ୱ୍ୟତୀତ ଏହି ନ୍ୟାୟାଧିକରଣ ରାଜ୍ୟର ସମସ୍ତ ଜିଲ୍ଲାପାଇଁ ଦ୍ୱିତୀୟ ମୋଟର ଦୁର୍ଗଣା ଦାବା ନ୍ୟାୟାଧିକରଣ ରୂପେ ଗଠି କରୁଥିଲେ । ମାତ୍ର ଏହାର ଅତିରିକ୍ତ କାର୍ଯ୍ୟ ବୃଦ୍ଧି ପାଇବାକୁ ସରକାର ଆଉ ଦୁଇଗୋଟି ଦ୍ୱିତୀୟ ମୋଟର ଦୁର୍ଗଣା ନ୍ୟାୟାଧିକରଣ ଗୋଟିଏ ସମଲପୁରଠାରେ ଓ ଅନ୍ୟଟି ବ୍ରହ୍ମପୁରଠାରେ ଅବସ୍ଥାପିତ କରିଅଛନ୍ତି । ଦାବା କେଶ୍-ଗୁଡ଼ିକୁ ଶୀଘ୍ର ପଂସର କରିବାକୁ କଟକରେ ଅବସ୍ଥାପିତ ନ୍ୟାୟାଧିକରଣକୁ ସାହାଯ୍ୟ କରିବାପାଇଁ ପୁରୀର ଅତିରିକ୍ତ ଜିଲ୍ଲା କର୍ମୀ ପୁରୀଜିଲ୍ଲା ପାଇଁ ତୃତୀୟ ମୋଟର ଦୁର୍ଗଣା ଦାବା ନ୍ୟାୟାଧିକରଣ ରୂପେ ଘୋଷଣା କରିଅଛନ୍ତି । ସବୁ ଜିଲ୍ଲାର ଜିଲ୍ଲାକର୍ମୀମାନେ ପ୍ରଥମ ମୋଟର ଦୁର୍ଗଣା ଦାବା ନ୍ୟାୟାଧିକରଣ ଭାବେ କାର୍ଯ୍ୟ କରନ୍ତି ।

ରେଳ ଯାତାୟତ

ରାଜ୍ୟ ସ୍ତରରେ ରେଳ ପରିବହନ ମଧ୍ୟ ପରିବହନ ବିଭାଗର ପରିସରକୁ ଓଡ଼ିଶାରେ ରେଳପଥ ଆବଶ୍ୟକ ବୃଦ୍ଧିରେ ଅତି ଜମ୍ । ହାବଡ଼ା-ମାନ୍ଦ୍ରାଜ ରେଳପଥ ରାଜ୍ୟର ପୂର୍ବ ଅଂଶରେ ଓ ହାବଡ଼ା-ବନେ ରେଳପଥ ପଶ୍ଚିମ ଅଂଶରେ ଯାଇଅଛି । ଟିଟିଲଗଡ଼-ଝାରସୁଗୁଡ଼ା ଓ ରାୟପୁର-ବିଜୟ

ନଗରମ୍ ରେଳପଥ ପଶ୍ଚିମ ଓ ଦକ୍ଷିଣ ଅଂଶରେ ଗଠି କରିଅଛି । ଆର୍ୟବରୀଣ ଅଞ୍ଚଳରେ ବସବାସ କରୁଥିବା ଅଧିବାସୀମାନ ଏ ରେଳପଥଗୁଡ଼ିକର ଉପକାରୀତା କିଛି ଉପଭବ୍ୟ କରି ପାରନ୍ତି ନାହିଁ ।

ସ୍ୱାଧୀନତା ଲଢ଼ ପୂର୍ବରୁ ଓଡ଼ିଶାରେ ୧୩୦୦ କିଲୋମିଟର ରେଳପଥ ଥିଲା । ସ୍ୱାଧୀନତା ଲଢ଼ ପରେ ଓଡ଼ିଶାରେ ମାତ୍ର ୬୫୦ କିଲୋମିଟର ରେଳପଥ ନିର୍ମିତ ହୋଇଅଛି । ବର୍ତ୍ତମାନ ଯଶପୁରରୁ ବା-ଶପାଣି, ତାଳଚେରରୁ ସମଲପୁର ଓ କୋରାପୁଟରୁ ରାୟଗଡ଼ା ପର୍ଯ୍ୟନ୍ତ ମୋଟ ୫୨୫ କିଲୋମିଟର ରେଳପଥର ନିର୍ମାଣ କାର୍ଯ୍ୟ ଆଗେଇ ଚାଲିଛି ।

ରାଜ୍ୟରେ ରେଳ ତଳାତଳର ଉନ୍ନତି କଳେ ପରିବହନ ବିଭାଗ ଅଧୀନରେ ଗୋଟିଏ ରେଳ ସମନ୍ୱୟ ନିର୍ଦ୍ଦେଶାଳୟ ଖୋଲା ଯାଇଛି । ରାଜ୍ୟରେ ରେଳ ତଳାତଳର ଉନ୍ନତି ପାଇଁ ପରିକଳ୍ପନା ପ୍ରସ୍ତୁତ କରି କେନ୍ଦ୍ର ସରକାରଙ୍କ ଅନୁମୋଦନ ଲାଭ କରିବା ପାଇଁ ଏହି ନିର୍ଦ୍ଦେଶାଳୟ ଚେଷ୍ଟା କରିଆସିଛି ।

ବିମାନ ଚଳନା

ପରିବହନ ବିଭାଗ ଅଧୀନରେ ଗୋଟିଏ ବିମାନ ତଳାତଳ ସଂସ୍ଥାଅଛି । ଏହା ଭୁବନେଶ୍ୱର ବିମାନଘାଟୀ ପରିସୀମା ମଧ୍ୟରେ ଅବସ୍ଥାପିତ । ଏହି ସଂସ୍ଥାରେ ପଦସ୍ଥ ବ୍ୟକ୍ତିଙ୍କ ସରକାରୀ ବ୍ୟବହାର ପାଇଁ ୨ ଗୋଟି ବିମାନ ଓ ପ୍ରତିକ୍ଷଣ କାର୍ଯ୍ୟପାଇଁ ଦୁଇଗୋଟି ବିମାନ ରହିଅଛି । ଦୂର ଦୂରାନ୍ତକୁ ଯାତ୍ରାପାଇଁ ଦୁଇ ଇଞ୍ଜିନ ବିଶିଷ୍ଟ ୮-୧୦ ଜଣ ବ୍ୟକ୍ତି ଯାତ୍ର ପାରିବା ଉଚିତ ଏକ ବି-୨୦୦ ବିମାନ ରହିଛି । ରାଜ୍ୟ ଭିତରେ ବ୍ୟବହାର ପାଇଁ ୪ଜଣ ବ୍ୟକ୍ତି ବସି ପାରିବା ଉଚିତ ଦୁଇ ଇଞ୍ଜିନ ବିଶିଷ୍ଟ ଅନ୍ୟ ଏକ ବି-୫୮ ବିମାନ ମଧ୍ୟ ରହିଛି । ଏହି ଦୁଇଟି ବିମାନ ପ୍ରଶାସନିକ ସୁବିଧା ବୃଦ୍ଧି ଓ ରାଜ୍ୟରେ ବନ୍ୟା, ମରୁଡ଼ି ଓ ଅନ୍ୟାନ୍ୟ ଦୈବୀ ଦୁର୍ବିପାକ ସମୟରେ ବ୍ୟବହୃତ ହେବାପାଇଁ ରହିଛି । ଏତଦ୍ୱ୍ୟତୀତ ବିମାନ ଗୁଳନା ଶିକ୍ଷାପାଇଁ ଦୁଇଟି ପୁଷ୍ପକ ବିମାନ ମଧ୍ୟ ବ୍ୟବହୃତ ହେଉଛି । ବାଲେଶ୍ୱର ଜିଲ୍ଲା ବ୍ୟତୀତ ରାଜ୍ୟର ଓ ପ୍ରାୟ ସମସ୍ତ ଜିଲ୍ଲାରେ ମୋଟ ୨୨ ଗୋଟି ବିମାନ ଅବତରଣ ପଡ଼ିଆ ରହିଛି । ଏଥିମଧ୍ୟରୁ ୩ଗୋଟି ଭାରତ ସରକାରଙ୍କର କରୁଦ୍ୱାଧୀନ, ୪ଗୋଟି ଘରୋଇ ସଂସ୍ଥା/ବ୍ୟକ୍ତିଙ୍କ ଦ୍ୱାରା ପରିଚାଳିତ ଓ ୧୫ଗୋଟି ରାଜ୍ୟ ସରକାରଙ୍କ ଦ୍ୱାରା ପରିଚାଳିତ । ଏହି ୨୨ଟି ଅବତରଣ ପଡ଼ିଆ ମଧ୍ୟରୁ ୫ଗୋଟି ବ୍ୟବହୃତ ହେଉନାହିଁ । ଏତଦ୍ୱ୍ୟତୀତ କଟକ, ପୁରୀ, ଓ ବାଲେଶ୍ୱର ଜିଲ୍ଲାରେ ହେଲିକପ୍ଟରର ଓହ୍ଲାଇବା ପାଇଁ ୧୬ ଗୋଟି ଅବତରଣ ପଡ଼ିଆ ନିର୍ମିତ ହୋଇଅଛି ।

ରାଜ୍ୟ ସରକାରଙ୍କ ଗୁପ୍ତ ପଦରେ ଭାରତୀୟ ବିମାନ ସଂସ୍ଥା ଭାରତର ରାଜଧାନୀ ଦିଲ୍ଲୀ ଓ ରାଜ୍ୟର ରାଜଧାନୀ ଭୁବନେଶ୍ୱର ମଧ୍ୟରେ ସଂସ୍ଥାହରେ ଗୁରୁଦିନ ସିଧାସଳଖ ବୋଇଲି ବିମାନ ତଳାତଳ କରୁଛନ୍ତି । ସେହିପରି କଲିକତାଠାରୁ ଭୁବନେଶ୍ୱର ମଧ୍ୟରେ ସଂସ୍ଥାହରେ ଟିକି ଦିନ ଓ କଲିକତାଠାରୁ ଭୁବନେଶ୍ୱର ଦେଇ ହାଇଦ୍ରାବାଦ ମଧ୍ୟରେ ସଂସ୍ଥାହର ଅନ୍ୟ ଗୁରୁ ଦିନ ତଳାତଳ କରୁଛି । ଏତଦ୍ୱ୍ୟତୀତ ବାୟୁହତ ବିମାନ ସଂସ୍ଥା କଲିକତାଠାରୁ ରାଉରକେଲ ଦେଇ ଭୁବନେଶ୍ୱରକୁ ସଂସ୍ଥାହରେ ଟିକି ଦିନ ବିମାନ ତଳାତଳ କରୁଛନ୍ତି ।

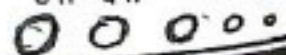

ପ୍ରଗତି ସଥେ ସମବାୟ

ଶ୍ରୀ ପ୍ରଫୁଲ୍ଲ ଚନ୍ଦ୍ର ପଣ୍ଡା

ନିର୍ଦ୍ଦେଶ ଲକ୍ଷ୍ୟ ସାଧନ ପାଇଁ ସାମୂହିକ ପ୍ରଚେଷ୍ଟା ଦ୍ୱାରା କରାଯାଇଥିବା ଉଦ୍ୟମକୁ ସମବାୟ କୁହାଯାଏ । ଭାରତୀୟ ଅର୍ଥନୀତିରେ ସମବାୟ ଦ୍ୱାରା ଆର୍ଥିକ ଦୁର୍ବଳ ଶ୍ରେଣୀର ସ୍ୱେଚ୍ଛାମୂଳକ ପ୍ରଥମେ ସଙ୍ଗଠିତ କରି ସମବେତ ଉଦ୍ୟମ ଦ୍ୱାରା ସାମୂହିକ ଅର୍ଥନୈତିକ ଉନ୍ନତି ପାଇଁ ଅନେକ ପ୍ରଚେଷ୍ଟା ହୋଇ ଆସୁଅଛି । ସପ୍ତମ ପଞ୍ଚବାର୍ଷିକ ଯୋଜନା କାଳରେ କୃଷି ଉତ୍ପାଦନକୁ ଯଥେଷ୍ଟ ପରିମାଣରେ ବଢ଼ାଇ ଦେଶରୁ ଦାରିଦ୍ର୍ୟ ତଥା ବେକାର ସମସ୍ୟା ଦୂରୀଭୂତ କରିବାର ଲକ୍ଷ୍ୟ ସମବାୟ ରହିଛି । କେବଳ ଲାଭ ଉଦ୍ଦେଶ୍ୟରେ ବ୍ୟବସାୟ ସମବାୟର ଲକ୍ଷ୍ୟ ନୁହେଁ, ସେବାହିଁ ଏହାର ପ୍ରଧାନ ଉଦ୍ଦେଶ୍ୟ । ଏହାବଦ୍ ସମବାୟ କୃଷି ପ୍ରସାରଣ କାର୍ଯ୍ୟକ୍ରମର ଏକ ଆନୁଷ୍ଠାନିକ ବିଭାଗ ଭାବରେ କାର୍ଯ୍ୟ କରି ଆସିଛି । ମାତ୍ର ଭାରତରେ କୃଷି କର୍ମରେ ନିଯୁକ୍ତ ଥିବା ସଂଖ୍ୟା ଗରିଷ୍ଠ ଗୁଣା ହେଉଛି କ୍ଷୁଦ୍ର ତଥା ନାନମାତ୍ର ଗୁଣା । ଏହି ସମସ୍ୟାର ଏକ ସମାଧାନର ସୂତ୍ର ସ୍ୱରୂପ ଭାରତ ସରକାର ୧୯୦୪ ମସିହାରେ କୃଷିଭିତ୍ତିକ ସମବାୟ ଆନ୍ଦୋଳନ ଆରମ୍ଭ କରାଇଥିଲେ । ସମ୍ପର୍କର ଆର୍ଥିକ ଦୁର୍ବଳ ଶ୍ରେଣୀର ସ୍ୱେଚ୍ଛାମୂଳକ ତଥା ଅନୁରୂପ ଥିବା ଆଦିବାସୀ ଓ ହରିଜନମାନଙ୍କର ଆର୍ଥିକ ଓ ସାମାଜିକ ପରିବର୍ତ୍ତନ ଘଟାଇବା ଦିଗରେ ସମବାୟ ଏକ ପ୍ରଧାନ ପରିକଳ୍ପନା । ପ୍ରଥମେ ଏହା ଏକ ଋଣ

ଲଗାଣକାରୀ ସଂଘା ଭାବରେ କାର୍ଯ୍ୟ ଆରମ୍ଭ କରିଥିଲେ ହେଁ ବର୍ତ୍ତମାନ ଏହା ଦେଶର ବିଭିନ୍ନ ସ୍ତରରେ ବେଶ୍ ପ୍ରତିଷ୍ଠିତ ହେବା ସଙ୍ଗେ ସଙ୍ଗେ ଦେଶର ଆର୍ଥିକ ମାନଦଣ୍ଡ ତଥା ବିକାଶ ଘଟାଇବା ଦିଗରେ ସହାୟକ ହୋଇଛି ।

ଷଷ୍ଠ ପଞ୍ଚବାର୍ଷିକ ଯୋଜନା ସୁଦ୍ଧା ଓଡ଼ିଶାର ଅଭିବୃଦ୍ଧିରେ ସମବାୟ ଆନ୍ଦୋଳନ ଏକ ପ୍ରଧାନ ଚୂନିକା ଗ୍ରହଣ କରିଛି । ଏହା ଓଡ଼ିଶାର ଗ୍ରାମ୍ୟ ଅର୍ଥନୀତି ବିଶେଷ କରି କୃଷି ଅର୍ଥନୀତିରେ ତୈପ୍ତବିକ ପରିବର୍ତ୍ତନ ଆଣିବା ପାଇଁ ସକ୍ଷମ ହୋଇଛି ।

୧୯୦୪ ମସିହା ଦେହକୁ ଓଡ଼ିଶାରେ ସମବାୟ କେବଳ କଟକ, ପୁରୀ ଓ ଗଞ୍ଜାମ ଜିଲ୍ଲାର କେତୋଟି ଅନୁଷ୍ଠାନ ମଧ୍ୟରେ ସୀମିତ ଥିଲା । ୧୯୧୦ ମସିହାରେ ସର୍ବପ୍ରଥମେ ବାଙ୍କୀ କେନ୍ଦ୍ର ସମବାୟ ବ୍ୟାଙ୍କ ରେଜେଷ୍ଟ୍ରାଭୂତ ହୋଇଥିଲା । ଏହାପରେ ଖୋର୍ଦ୍ଧା କେନ୍ଦ୍ର ସମବାୟ ବ୍ୟାଙ୍କ ୧୯୧୨ ଓ ସାକପୁର କେନ୍ଦ୍ର ସମବାୟ ବ୍ୟାଙ୍କ ୧୯୧୪ ମସିହାରେ ରେଜେଷ୍ଟ୍ରାଭୂତ ହୋଇଥିଲା । ୧୯୧୨ ମସିହାରେ ଓଡ଼ିଶାରେ ସମବାୟ ୮୨ ଗୋଟି ଋଣ ଲଗାଣକାରୀ ସମବାୟ ସମିତି କାର୍ଯ୍ୟ କରୁଥିଲେ ଓ ୧୯୪୭ ମସିହା ଦେହକୁ ସମସ୍ତ ପ୍ରକାର ସମବାୟ ସମିତିର ସଂଖ୍ୟା ଥିଲା ୩,୩୧୭ । ସ୍ୱାଧୀନତା ପରେ ଋଣ ବାଣିଜ୍ୟ, ଗୃହ ନିର୍ମାଣ, ଖାଇଟୀ ଓ ଅନ୍ୟାନ୍ୟ ବହୁ ପ୍ରକାରର ସମବାୟ ସମିତି ଗଠିତ ହୋଇ ରାଜ୍ୟର ବହୁବିଧ ଶ୍ରେଣୀର ମଙ୍ଗଳ ସାଧନ କରାଯାଇପାରିଛି ।

ଋଣ (କେନ୍ଦ୍ର) --

ଆମ ରାଜ୍ୟରେ ମୋଟ ୩୬'୭୨ ଲକ୍ଷ ଗୁଣା ପରିବାରଙ୍କ ମଧ୍ୟରୁ ଷଷ୍ଠ ଯୋଜନା କାଳରେ ୨୯ ଲକ୍ଷ ଗୁଣା ପରିବାରଙ୍କୁ ସମବାୟ ଶ୍ରେଣୀଭୂତ କରାଯାଇଛି ଏବଂ ତନ୍ମଧ୍ୟରୁ ୭୦ ଲାକ୍ଷ ଲୋକ ହେଉଛନ୍ତି ନାନ ମାତ୍ର କ୍ଷୁଦ୍ର ଗୁଣା । ରାଜ୍ୟରେ ଥିବା ୧୧'୮ ଲକ୍ଷ ଆଦିବାସୀ ପରିବାର ମଧ୍ୟରୁ ପ୍ରାୟ ୭'୫ ଲକ୍ଷ ପରିବାରକୁ ଓ ୮ ଲକ୍ଷ ତପସିଭୂତ ଜାତି ପରିବାର ମଧ୍ୟରୁ ପ୍ରାୟ ୫ ଲକ୍ଷ ପରିବାରକୁ ସମବାୟରେ ଶ୍ରେଣୀଭୂତ କରାଯାଇପାରିଛି । ସପ୍ତମ ଯୋଜନା କାଳରେ ରାଜ୍ୟର ସମସ୍ତ ପରିବାରଙ୍କୁ ସମବାୟ ଶ୍ରେଣୀଭୂତ କରାଯିବାର ଯୋଜନା ପରିକଳ୍ପନା କରାଯାଇଛି ।

ଗ୍ରାମାଞ୍ଚଳରେ ମୁଖ୍ୟତଃ କୃଷକମାନଙ୍କୁ ସମବାୟ ଋଣ ପ୍ରଦାନ କରାଯାଇଥାଏ । ସମବାୟ ସମିତି ମାଧ୍ୟମରେ ଋଣ ଲଗାଣ ମୁଖ୍ୟତଃ ଦୁଇଗୋଟି ଭାଗରେ ବିଭକ୍ତ । (୧) ସ୍ୱଳ୍ପ ମିଥାଦୀ ଋଣ, (୨) ଦୀର୍ଘ ମିଥାଦୀ ଋଣ । ଏହାର ପରିସର ସମବାୟ ବ୍ୟାଙ୍କ ଶୀର୍ଷ ପର୍ଯ୍ୟନ୍ତ ସୀମାବଦ୍ଧ । ୧୭ଗୋଟି କେନ୍ଦ୍ର ସମବାୟ ବ୍ୟାଙ୍କ ଜିଲ୍ଲାସ୍ତରରେ ଏବଂ ୨,୭୯୫ଟି ପ୍ରାଥମିକ କୃଷିଭିତ୍ତିକ ସମବାୟ ସମିତି (ପି. ଏ. ସି. ଏସ.), ବୃହଦାକାର ବହୁମୁଖୀ କୃଷି ଭିତ୍ତିକ ସମବାୟ ସମିତି (ଇ.ଏ.ଏସ.), କୃଷକ ସେବା ସମବାୟ ସମିତି (ଏ.ପି. ଏସ. ସି. ଏସ.) ଗ୍ରାମାଞ୍ଚଳ ପାଇଁ କାର୍ଯ୍ୟ କରୁଅଛନ୍ତି । ଜାତୀୟ କୃଷି ତଥା ଗ୍ରାମ ଉନ୍ନୟନ ବ୍ୟାଙ୍କ (ନୋବାର୍ଡ) କୃଷି ତଥା ଗ୍ରାମ ବିକାଶ ପାଇଁ ଋଣ ଆକାରରେ ଯୋଗାଣ

ଦେଉଥିବା ଅର୍ଥ ଓ ସରକାରଙ୍କର ଇ. ଆର୍. ଆର୍. ପି. ଓ ଆଇ. ଆଇ. ଡି. ପି. ଉତ୍ପାଦି ମଧ୍ୟ ଏହି ସମବାୟ ବ୍ୟାଙ୍କ ମାଧ୍ୟମରେ ଗାଁ ଗହଳିର ଲୋକମାନଙ୍କ ନିକଟରେ ପହଞ୍ଚେ ।

ରାଜ୍ୟରେ କେତ୍ର ସମବାୟ ବ୍ୟାଙ୍କମାନଙ୍କର ସଂଖ୍ୟା ୧୭ । ପ୍ରାଥମିକ କୃଷିଭିତ୍ତିକ ସମବାୟ ସମିତିର (ପି. ଏ. ପି. ଏସ.) ସଂଖ୍ୟା ୨,୫୬୬, ବୃହଦାକାର ବହୁମୁଖୀ କୃଷିଭିତ୍ତିକ ସମବାୟ ସମିତି (ଲ୍ୟା.ସୁସ) ୨୨୨ ଓ କୃଷକ ସେବା ସମବାୟ ସମିତିର ସଂଖ୍ୟା (ଏଫ. ଏସ. ଏସ.) ୭ ।

ଏହି ଦ୍ଵରୁ ଅନୁଷ୍ଠାନ ଭିତର ସୁବିଧା ଓ ଦୀର୍ଘ ମିଆଦୀ ରଣ ଯୋଗାଇ ଲୋକମାନଙ୍କର ବିଭିନ୍ନ ଗୁଣିତା ଯଥା ଗୁଣ, ଗୁଣପାଇଁ ବିହନ, ସାର, ଖାଇତୀ ଦ୍ରବ୍ୟ ଉତ୍ପାଦି ଗ୍ରାମାଞ୍ଚଳରେ ଲୋକମାନଙ୍କୁ ଯୋଗାଇ ଲୋକମାନଙ୍କର ଗୁଣିତା ମେଣ୍ଡାଇବାରେ ସହାୟକ ହୋଇଥାଏ ।

ଗୁଣ ବ୍ୟତୀତ ଆହୁରି ଅନେକ କ୍ଷେତ୍ରରେ ସମବାୟ ରଣ ପ୍ରଦାନ କରାଯିବାର ବ୍ୟବସ୍ଥା ରହିଛି । କ୍ଷୁଦ୍ର ବ୍ୟବସାୟୀ, ଗୃହ ମରାମତି ତଥା ନିର୍ମାଣ, ଶିକ୍ଷା ତଥା ଅନ୍ୟାନ୍ୟ ସାମାଜିକ ଓ ସରୋର ବ୍ୟାପାରରେ ସାହାଯ୍ୟ କରିଥାଆନ୍ତି । ଏହି ସବୁ ସମବାୟ ରଣ ଯୋଗାଣକାରୀ ସଂସ୍ଥାମାନଙ୍କର ସଂଖ୍ୟା ୮୦୨ । ଏଥିରୁ ସହରାଞ୍ଚଳ ସମବାୟ ବ୍ୟାଙ୍କ (ଅରବାନ୍ କୋ-ଅପରେଟିଭ ବ୍ୟାଙ୍କ)ର ସଂଖ୍ୟା ୧୩ । କର୍ମଶୂରୀ ସମବାୟ ସମିତି ସଂଖ୍ୟା ୭୮୨ ଓ ୭ ଗୋଟି ଅନ୍ୟାନ୍ୟ ସମିତି ରହିଛି ।

ରଣ ଦାନର ପରିମାଣ--

ରାଜ୍ୟରେ ଅର୍ଥନୈତିକ ଅଭୀତ୍ୟ ଓ ସମବାୟ ବ୍ୟାଙ୍କରୁ ସମବାୟ ରଣ ପ୍ରଦାନ କରାଯାଇ ଗଣିତ ଲୋକମାନଙ୍କୁ ସାହାଯ୍ୟ କରାଯାଇ ପାରିଛି । ୧୯୭୯-୮୦ ମସିହାରେ

ସୁବ ମିଆଦୀ ରଣର ପରିମାଣ ୪୧'୦୭ କୋଟି ଟଙ୍କା ଥିବା ବେଳେ ୧୯୮୩-୮୪ ମସିହାରେ ୭୦'୪୦ ଓ ୧୯୮୪-୮୫ ମସିହା କାଳରେ ୫୦'୮୨ କୋଟି ଟଙ୍କା ରଣ ପ୍ରଦାନ କରାଯାଇଛି ।

ସେଚକୃପ (ଡବ୍ ଡେଲସ୍)--

ଜଳସେଚନର ଗୁଣିତା ମେଣ୍ଡାଇବା ଦିଗରେ ସମବାୟ ବ୍ୟାଙ୍କମାନେ ବିଶେଷ କରି ଚି-ଉଭୟନ ବ୍ୟାଙ୍କ ସେଚକୃପ ଖନନ ନିମନ୍ତେ ଦୀର୍ଘ ମିଆଦୀ ରଣ ପ୍ରଦାନ କରିଥାଏ ।

୩୦-୬-୧୯୮୪ ମସିହା ସୁଦ୍ଧା ୩୮୩,୦୦୮ଟି ସେଚକୃପ ପାଇଁ ୯୧'୫୬ କୋଟି ଟଙ୍କା ରଣ ଯୋଗାଇ ଦିଆଯାଇଥିଲା । ସେଥିରୁ ୨୨୮,୫୭୦ଟି କୃପ ଖନନ ସମାପ୍ତି ହୋଇ ସାରିଛି ଓ ଏହାଦ୍ଵାରା ୨'୭୭ ଲକ୍ଷ ଏକର ଜମିରେ ଜଳସେଚନର ସୁବିଧା କରାଯାଇପାରିଛି । ୮,୬୪୨ଟି କୃପରେ ବିଦ୍ୟୁତ୍ ମୋଟର ସଂଯୋଗ କରାଯାଇଛି ।

	କୃପ ସଂଖ୍ୟା	ମୋଟ ଆର୍ଥିକ ବ୍ୟୟ
୧୯୭୯-୮୦	..	୧୮୨'୯୬୫ ୫,୮୬୫'୭୨
୧୯୮୦-୮୧	..	୨୨'୭୫୫ ୭୩୧'୪୦
୧୯୮୧-୮୨	..	୨୭'୫୬୬ ୭୭୨'୦୯
୧୯୮୨-୮୩	..	୩୪'୬୪୨ ୧,୦୬୭'୮୬
୧୯୮୩-୮୪	..	୧୨'୪୩୯ ୪୯୭'୬୯
୧୯୮୪-୮୫	..	୧୪'୫୬୨ ୪୯୯'୮୧

	୧୯୭୯-୮୦	୧୯୮୦-୮୧	୧୯୮୧-୮୨	୧୯୮୨-୮୩	୧୯୮୩-୮୪	୧୯୮୪-୮୫
--	---------	---------	---------	---------	---------	---------

ସୁବ ମିଆଦୀ ..	୪୧'୦୭	୫୪'୫୮	୫୮'୯୭	୬୯'୨୩	୭୦'୪୦	୫୦'୮୨
ମଧ୍ୟମ ମିଆଦୀ ..	୨୧'୬୪	୧୨'୬୧	୧୦'୬୮	୩୫'୯୧	୧୬'୨୭	୫'୭୧
ଦୀର୍ଘ ମିଆଦୀ ..	୧୯'୭୨	୧୦'୧୨	୯'୬୦	୯'୦୦	୭'୩୦	୭'୫୯

ଆର. ଆର୍. ଡି. ପି.		ଇ. ଆର୍. ଆର୍. ପି.	
ଉପକୃତ ସଂଖ୍ୟା	ପରିମାଣ	ସଂଖ୍ୟା	ପରିମାଣ

୧୯୮୦-୮୧	..	୧୯,୭୪୨	୩୮୭'୯୮	୨,୪୫୩	୪୮'୯୧
୧୯୮୧-୮୨	..	୪୩,୭୭୭	୭୮୦'୪୧	୭,୧୧୧	୧୩୫'୮୧
୧୯୮୨-୮୩	..	୫୨,୭୭୮	୧,୩୨୧'୫୩	୬,୮୨୮	୧୪୪'୯୧
୧୯୮୩-୮୪	..	୪୫,୯୪୬	୧,୧୭୭'୯୭	୬,୫୨୨	୧୫୬'୪୪
୧୯୮୪-୮୫	..	୧୫,୯୪୦	୪୦୪'୯୪	୬,୭୯୬	୧୪୯'୫୪

୩୦-୬-୧୯୮୫ ମସିହା ପର୍ଯ୍ୟନ୍ତ

ଶସ୍ୟ ବୀମା:- (କ୍ରମ୍ ଭନ୍ୟୁଭନ୍ୟ)

ପ୍ରାକୃତିକ ଦୁର୍ଘଟାକ୍ରମେ ଗରିବ ଗୁଣୀକୁ ରକ୍ଷା କରିବା ନିମନ୍ତେ ଏହି ଯୋଜନା ଆରମ୍ଭ କରାଯାଇଛି । ଏହା ରାଜ୍ୟରେ ସର୍ବପ୍ରଥମେ ୧୯୮୧ ମସିହାରେ ଆରମ୍ଭ ହେଲା । ସର୍ବପ୍ରଥମେ ଏହା ପରୀକ୍ଷା-ମୁକ୍ତ ଭାବରେ ୧୫ ଗୋଟି ବ୍ଲକ୍‌ରେ ଆରମ୍ଭ ହୋଇ ଷଷ୍ଠ ଯୋଜନା କାଳରେ ୧୯୧ଟି ବ୍ଲକ୍‌ସ୍ତରରେ ପହଞ୍ଚି ପାରିଛି । ସପ୍ତମ ପଞ୍ଚବୀକ ଯୋଜନା କାଳରେ ଭାରତ ସରକାର ଏହାକୁ ସମସ୍ତ ବ୍ଲକ୍ ସ୍ତରରେ ଲାଞ୍ଜିକାରୀ କରାଇବାର ଯୋଜନା ପ୍ରସ୍ତୁତ କରି ପାରିନାହିଁ । ବିଶେଷତା ଯୋଜନା ଅନୁଯାୟୀ ଆମ ପ୍ରଦେଶରେ ସମସ୍ତ ଶ୍ରେଣୀର ଗୁଣୀମାନଙ୍କୁ ଏହି ସୁବିଧା ଦିଆଯିବ । ସର୍ବ ପ୍ରଥମେ ଏହା କେବଳ ଆମ ଗୁଣ ପାଇଁ ପ୍ରଯୁଜ୍ୟ ହେବ । ଶୁଦ୍ଧ ତଥା ନାମ ମାତ୍ର ଗୁଣୀ ସମ୍ବଳିତ ବାମା ପରିମାଣର ମୁଦ୍ରା-ଶୁଳ୍କ ରାଜ୍ୟ ସରକାର ଓ ସରକାର ମିଳିତ ଭାବରେ ଆର୍ଥିକ ସହାୟତା ଯୋଗାଇ ଦେବେ ।

୮୫) ଏହି ପରିମାଣ ୪୩୫'୦୦ ଲକ୍ଷ ଟଙ୍କାକୁ ବୃଦ୍ଧି କରାଯାଇ ପାରିଛି ।

ବର୍ଷ	ଟଙ୍କା ମୂଲ୍ୟର ଶସ୍ୟ ବିକ୍ରି ହୋଇଛି (ଲକ୍ଷ ଟଙ୍କାରେ)
୧୯୮୦-୮୧	.. ୧୩୧'୦୧
୧୯୮୧-୮୨	.. ୩୬୩'୨୧
୧୯୮୨-୮୩	.. ୧୦୦'୮୮
୧୯୮୩-୮୪	.. ୪୯'୯୨
୧୯୮୪-୮୫	.. ୪୩୫'୦୦

ସାର ବିକ୍ରୟ

୧୯୮୨-୮୩	ଉତ୍ତମ ଖରିଦ୍ ଓ ଭବି ।	୧୫'୩୦	କୋଟି ଟଙ୍କା ମୂଲ୍ୟରେ ।
୧୯୮୩-୮୪	..	୧୭'୭୦	..
୧୯୮୪-୮୫	..	୧୭'୪୧	..

ଧାନ ସଂଗ୍ରହ

ଧାନ ସଂଗ୍ରହ (ଆର. ପି. ଏମ୍. ଏସ୍.) ଆଞ୍ଚଳିକ ସମବାୟ ଦାଣ୍ଡିକ ସମିତିଗୁଡ଼ିକ ମାଧ୍ୟମରେ ସିଧାସଳଖ ଭାବରେ ଓ ଗୁଣୀମାନଙ୍କୁ ସାର ଦେଇ ପ୍ରତିବଦଳରେ ଧାନ ସଂଗ୍ରହ କରାଯାଇ ଥାଏ । ୧୯୮୪-୮୫ ସୁଦ୍ଧା ଦିଆଯାଇଥିବା ପରିମାଣ ସମୁଦାୟ ବର୍ଷର ଏକ ଅଂଶ ବିଶେଷ ।

ବର୍ଷ	କେତେ ଟନ୍ ଧାନ ସଂଗ୍ରହ ହୋଇଛି	ଆନୁମାନିକ ମୂଲ୍ୟ
୧୯୭୯-୮୦	..	୮,୯୩୭ ୮୮'୪୭

ସପ୍ତମ ପଞ୍ଚବୀକ ଯୋଜନା କାଳରେ ଏହି ପରିମାଣକୁ ଆହୁରି ବୃଦ୍ଧିକାର ଲକ୍ଷ୍ୟ ଧାୟୀ କରାଯାଇଛି ।

କେତେ ପରିମାଣର କୃଷିଜାତ ଦ୍ରବ୍ୟ ବିକ୍ରୟ କରାଯାଇଛି-

୧୯୮୦-୮୧ ବର୍ଷରେ ୧୩୧'୦୧ ଲକ୍ଷ ଟଙ୍କାର କୃଷିଜାତ ଦ୍ରବ୍ୟ ବିକ୍ରି କରାଯାଇ ଥିବାବେଳେ ଷଷ୍ଠ ଯୋଜନା କାଳରେ ୧୯୮୪-

ବର୍ଷ	କେତେ ଟଙ୍କା ଧାନ ସଂଗୃହୀତ ହୋଇଛି	ଆନୁମାନିକ ମୂଲ୍ୟ
୧୯୮୦-୮୧	.. ୬,୧୯୯	୭୪'୫୮
୧୯୮୧-୮୨	.. ୨୭,୭୭୨	୪୯୭'୨୦
୧୯୮୨-୮୩	.. ୨୦,୫୫୧	୩୨୪'୩୨
୧୯୮୩-୮୪	.. ୨୭,୩୦୫	୪୮୪'୦୦
୧୯୮୪-୮୫	.. ୨୦,୦୬୪	୨୭୫'୦୦

ସମବାୟ ଚଳି କଳ

ରାଜ୍ୟର ଆଖୁଗୁଣ୍ଠ ହେଉଥିବା ଅଞ୍ଚଳରେ ଦୁଇଟି ଚିନିକଳ କାର୍ଯ୍ୟ କରୁଛି—(୧) ଆସା ସମବାୟ ଚିନି କାରଖାନା, (୨) ବରଗଡ଼ ସମବାୟ ଚିନି କଳ । ଏତଦ୍‌ବ୍ୟତୀତ ପୁରୀ ଜିଲ୍ଲାର ନୟାଗଡ଼ ଓ କଟକ ଜିଲ୍ଲାର ବଡ଼ାମାଠାରେ ଚିନିକଳ ସ୍ଥାପନ ହେବା କଥା ସିଦ୍ଧାନ୍ତ ହୋଇ ସେଠାରେ ନିର୍ମାଣ କାର୍ଯ୍ୟ ଆରମ୍ଭ ହୋଇଛି ।

ଚିନି କାରଖାନା ଦୁଇଟିର ଉତ୍ପାଦନ —

ଆସା ସମବାୟ ଚିନି କାରଖାନା —

ବର୍ଷ	କେତେ ମେଟ୍ରିକ ଟଙ୍କା ଆଖୁ ପେଡ଼ା ଯାଇଛି	ଶତକଡ଼ା ଉତ୍ପାଦନ
୧୯୮୦-୮୧	.. ୧,୦୪,୮୬୫	୮'୯୬
୧୯୮୧-୮୨	.. ୧,୯୯,୩୧୨	୮'୧୫
୧୯୮୨-୮୩	.. ୨,୦୮,୭୯୦	୮'୧୧
୧୯୮୩-୮୪	.. ୧,୦୫,୯୪୦	୯'୭୪
୧୯୮୪-୮୫	.. ୧,୦୩,୭୬୫	୯'୧୦
ବରଗଡ଼—		
୧୯୮୦-୮୧
୧୯୮୧-୮୨
୧୯୮୨-୮୩	.. ୩୦,୩୯୮	୭'୨୬
୧୯୮୩-୮୪	.. ୬୯,୬୫୬	୭'୨୦
୧୯୮୪-୮୫	.. ୬୪,୩୪୦	୮'୨୬
..	.. ୩୯,୭୭୮	୯'୦୭

ଶୀତଳ ଭଣ୍ଡାର (କୋଲକ ଷ୍ଟୋରୋ)

ରାଜ୍ୟରେ ୨୪ ଗୋଟି ଆନୁ ଉତ୍ପାଦନ ସଂସ୍ଥା ତଥା ଶୀତଳ ଭଣ୍ଡାର ରହିଛି । ସେଥିରୁ ଉତ୍ପାଦନ ନକରି କେବଳ ଶୀତଳ ଭଣ୍ଡାର ପରିଚାଳନା କରୁଥିବା ଶୀତଳ ଭଣ୍ଡାର ପରିମାଣ ହେଉଛି ୧୩ । ଏହି ସମସ୍ତ ଶୀତଳ ଭଣ୍ଡାର କ୍ଷମତା ହେଉଛି ୧୧,୨୫୦ ମେଟ୍ରିକ ଟଙ୍କା । ୧୯୮୪-୮୫ ବର୍ଷ ଏହି ପରିମାଣ ୧୪,୦୦୦ ମେଟ୍ରିକ ଟଙ୍କା ବୃଦ୍ଧି ହୋଇ ବର୍ତ୍ତମାନ କ୍ଷମତା ୨୫,୨୫୦ ମେଟ୍ରିକ ଟଙ୍କାରେ ପହଞ୍ଚି ପାରିଛି ।

ବର୍ଷ	କେତେ ପରିମାଣରେ ସଂରକ୍ଷିତ ହୋଇଥିଲା
୧୯୮୧-୮୨	୫,୮୪୬ ମେଟ୍ରିକ ଟଙ୍କା
୧୯୮୨-୮୩	୪,୭୮୧ ..
୧୯୮୩-୮୪	୭,୦୯୧ ..
୧୯୮୪-୮୫	୭,୨୧୦ ..

ତାଲି କଳ —

ସପ୍ତମ ଯୋଜନା କାଳରେ କଟକ ଜିଲ୍ଲାର ଜଗତପୁରଠାରେ ଜାତୀୟ ସମବାୟ ଉତ୍ପାଦନ ନିଗମ (ଏନ୍. ସି. ଡି. ସି.) ଓ ରାଜ୍ୟ ସରକାରଙ୍କ ମିଳିତ ପ୍ରଚେଷ୍ଟାରେ ଆରମ୍ଭ ହେବାକୁ ଯାଉଛି । ଏହି ପ୍ରକଳ୍ପର ମୂଲ୍ୟ ୮୪'୫୦ ଲକ୍ଷ । ଏହା ରାଜ୍ୟ ସରକାରଙ୍କର ବିଶ୍ୱାସୀନ ରହିଛି ।

ଖାଇଟୀ ସମବାୟ ଭଣ୍ଡାର

ରାଜ୍ୟର ପ୍ରତ୍ୟେକ ଗ୍ରାମପଞ୍ଚାୟତ ସ୍ତରରେ ଗୋଟିଏ କିମ୍ବା ଦୁଇଟି ସେବା ସମବାୟ ସମିତି ଖୋଲିଯାଇ ସରକାରଙ୍କ ଠାରୁ ଆର୍ଥିକ ସାହାଯ୍ୟ ପାଇ ଯାଉଛି । ଏବେ ନୂତନ ଗ୍ରାମ ପଞ୍ଚାୟତମାନ ଗଠନ କରାଯାଇଛି ଓ ଏହି ନବଗଠିତ ଗ୍ରାମପଞ୍ଚାୟତର ସଂଖ୍ୟା ରାଜ୍ୟରେ ହେଉଛି ୪,୩୮୯ । ସେହି ନବଗଠିତ ଗ୍ରାମପଞ୍ଚାୟତଗୁଡ଼ିକର ସମବାୟ ସମିତି ପହଞ୍ଚି ନପାରିଛି ସେଠାରେ ଏହାକୁ କାର୍ଯ୍ୟକାରୀ କରାଇବାକୁ ଯୋଜନା ପ୍ରସ୍ତୁତ ହୋଇଯାଉଛି । ନବ ଗଠିତ ଗ୍ରାମପଞ୍ଚାୟତଗୁଡ଼ିକରେ ୫୬୮ଟି ସମବାୟ ସମିତି ଖୋଲି ଯାଇଯାଉଛି । ୧୯୮୫-୮୬ ମସିହା ସୁଦ୍ଧା ଆହୁରି ୫୦ଟି ସମବାୟ ସମିତି ଗ୍ରାମପଞ୍ଚାୟତ ସ୍ତରରେ ଖୋଲିଯିବାର ଯୋଜନା ରଖାଯାଇଛି । ସପ୍ତମ ଯୋଜନା ଶେଷ ସୁଦ୍ଧା ସମସ୍ତ ଗ୍ରାମପଞ୍ଚାୟତରେ ଏହାକୁ କାର୍ଯ୍ୟକାରୀ କରାଯିବାର ଯୋଜନା ପ୍ରସ୍ତୁତ କରାଯାଇଛି ।

ସୁଇ କଲେଜ ସ୍ତରରେ ମଧ୍ୟ ସମବାୟ ଭଣ୍ଡାରମାନ ଖୋଲିଯାଇ ଛାତ୍ରମାନଙ୍କୁ ଅତ୍ୟାବଶ୍ୟକ ଦ୍ରବ୍ୟ ଯୋଗାଣରେ ସୁବିଧା ଦିଆଯାଉଛି ।

ସୁସ୍ଥମ ବନ୍ଧନ ଓ ଲୁଇଖୋରା ବ୍ୟବସାୟମାନଙ୍କୁ ବାଧା ଦେବା ନିମନ୍ତେ ଏହା କାର୍ଯ୍ୟକାରୀ ହେଉଅଛି ।

୧୯୮୦-୮୧ରେ ସମବାୟ ପାଇକାରୀ ଉତ୍ପାଦନ ସଂଖ୍ୟା ୧୯୮୧-୮୨ରେ ୪,୨୯୪, ୧୯୮୨-୮୩ରେ ୪,୯୧୧, ୧୯୮୩-୮୪ରେ ୫,୦୦୪ ଓ ଅନ୍ୟାନ୍ୟ ୧୯୮୪-୮୫ ସୁଦ୍ଧା ଏହି ସଂଖ୍ୟା ୫,୦୬୯ରେ ପହଞ୍ଚି ପାରିଛି ।

ଏହି ସବୁ ଉତ୍ପାଦଗୁଡ଼ିକ ୧୯୮୦-୮୧ରେ ୪୫.୦୭ କୋଟି, ୧୯୮୧-୮୨ରେ ୩୧.୦୧ କୋଟି, ୧୯୮୨-୮୩ରେ ୪୮.୪୮ କୋଟି, ୧୯୮୩-୮୪ରେ ୪୭.୯୯ ଓ ୧୯୮୪-୮୫ମସିହାର ୩୦.୩୧୯୫ କୋଟି ୨୯.୭୯ କୋଟି ଟଙ୍କା ମୂଲ୍ୟର ଜିନିଷପତ୍ର ବିକ୍ରି କରି ପାରିଛି ।

କଂଗ୍ରେସ ଲୁଗା ବିକ୍ରୀ କ୍ଷେତ୍ରରେ ମଧ୍ୟ ଏହାର ସାପଲ୍ୟ ଲକ୍ଷ୍ୟ କରାଯାଇ ପାରେ ।

୧୯୮୧-୮୨	୧୯୮୨-୮୩	୧୯୮୩-୮୪	୧୯୮୪-୮୫ (ମାର୍ଚ୍ଚ ୩୧ ସୁଦ୍ଧା)
୧୭୩୮୭	୩୭୦.୦୩	୪୨୭.୫୩	୯୭.୩୫

ଲକ୍ଷ ଟଙ୍କା

ସପ୍ତମ ପଞ୍ଚବାର୍ଷିକ ଯୋଜନା କାଳରେ ଏହି ପରିମାଣକୁ ଆହୁରି ବୃଦ୍ଧି କରାଯିବା ନିମନ୍ତେ ସରକାର ଲକ୍ଷ୍ୟ ରଖିଛନ୍ତି ।

ଗୃହ କର୍ମାଣ

ଉତ୍ପାଦ ସହର ଓ ଗ୍ରାମାଞ୍ଚଳରେ ଗୃହର ଗୁଣିତା ମେଣ୍ଟାଇବା ନିମନ୍ତେ ୬ଟି ସହରାଞ୍ଚଳ ସମବାୟ ଗୃହନିର୍ମାଣ ସଂଘା (ଅରବୀନ କୋ-ଅପରେଟିଭ୍ ହାରସି-ସୋସାଇଟି) ସମବାୟ ଗୃହ ନିର୍ମାଣ ସମବାୟସମିତି କାର୍ଯ୍ୟ କରୁଅଛି । ସର୍ବଜିନିଷ ମିଳନରେ ୫୭ଟି ପ୍ରାଥମିକ ଗୃହନିର୍ମାଣ ସମବାୟ ସମିତି କାର୍ଯ୍ୟ କରୁଛନ୍ତି । ଏମାନେ ଘରତିହ ଓ ଗୃହ ନିର୍ମାଣ କରିବା ନିମନ୍ତେ ଦୀର୍ଘ ମିଆଦୀ ରଣ ଯୋଗାଇ ଥାଆନ୍ତି । ରାଜ୍ୟ ଗୃହ ନିର୍ମାଣ ସଂଘା ୧୯୮୦ ଠାରୁ ୧୯୮୪-୮୫ ବର୍ଷ ମଧ୍ୟରେ ୪.୫୦ କୋଟି ଟଙ୍କା ଜୀବନକାମା ନିଗମ (ଏଲ୍. ଆଇ. ସି.) ଏବଂ ହୁଡକେ (ଏଚ୍. ଇଉ. ଡି. ସି. ଓ.) ସଂସ୍ଥାମାନଙ୍କଠାରୁ ରଣ ଆଣି ୩ କୋଟି ୮୨ ଲକ୍ଷ ଟଙ୍କା ପ୍ରାଥମିକ ଗୃହ ନିର୍ମାଣ ସଂସ୍ଥାମାନଙ୍କୁ ରଣ ପ୍ରଦାନ କରିଛି ।

ଉପରୋକ୍ତ ସମିତିଗୁଡ଼ିକର କାର୍ଯ୍ୟ ତଥା ମୂଲ୍ୟନ ନିମ୍ନରେ ପ୍ରଦତ୍ତ ହେଉ ।

୧୯୮୩-୮୪ ସୁଦ୍ଧା	ସମବାୟ ସମିତି ସଂଖ୍ୟା	ସର୍ୟ ସଂଖ୍ୟା	ମୂଲ୍ୟନ (ଲକ୍ଷ ଟଙ୍କାରେ)	ବିକ୍ରି/କାର୍ଯ୍ୟ ହୋଇଛି (ଲକ୍ଷ ଟଙ୍କାରେ)
----------------	--------------------	-------------	-----------------------	-------------------------------------

ଆପେକ୍ଷା ଦୁଗ୍ଧ	୧	୬	୬,୩୧.୩୦	୧,୨୧.୫୨ ଦୁଗ୍ଧ ୧.୪୩ ଅନ୍ୟାନ୍ୟ ଉତ୍ପାଦିତ ଦ୍ରବ୍ୟ ।
---------------	---	---	---------	---

ଗୋଦାନ ଘର

ପ୍ରଥମ ଅମଳ ସମୟରେ ପ୍ରଥମର ମୂଲ୍ୟ ସାଧାରଣତଃ ବଜାରରେ ଉଚ୍ଚ ନଥାଏ । ଏତଦ୍‌ବ୍ୟତୀତ ଶସ୍ୟଗୁଡ଼ିକୁ ସଂରକ୍ଷିତ କରି ରଖିବା ନିମନ୍ତେ ଶୁଖାଇ ମଧ୍ୟ ଉଚ୍ଚ ମୂଲ୍ୟ ନ ଥାଏ । ତେଣୁ ଶୁଖା ଅଳ୍ପ ଦାମରେ ଶସ୍ୟକୁ ବିକ୍ରି କରିଦେବାକୁ ବାଧ୍ୟ ହୋଇଥାଏ । ତେଣୁ ସମବାୟ ମାଧ୍ୟମରେ ଗୋଦାନ ଘର ନିର୍ମାଣ କରାଯାଇ ସେଥିରେ ଶୁଖାମାନଙ୍କର ଶସ୍ୟକୁ ସଂରକ୍ଷିତ କରି ରଖାଯାଇ ପ୍ରଥମର ଉଚ୍ଚ ଠିକ୍ ଆସିବା ପରେ ତାକୁ ବିକ୍ରୟ କରାଯାଇଥାଏ । ୧୯୫୬-୫୭ଠାରୁ ୧୯୭୭-୭୮ ପର୍ଯ୍ୟନ୍ତ ଗ୍ରାମାଞ୍ଚଳରେ ୭୬ଟି ଓ ବାଣିଜ୍ୟିକ ସ୍ତରରେ ୨୩୧ଟି ଗୋଦାନ ଘର ଥିଲା ଏବଂ ସେମାନଙ୍କର ମୋଟ କ୍ଷମତା ଥିଲା ୧,୩୦,୧୦୦ ମେଟ୍ରିକ୍ ଟନ୍ । ପରବର୍ତ୍ତୀ ସମୟରେ ଏହା ବୃଦ୍ଧି ପାଇ ୬ମ ଯୋଜନା କାଳରେ ଗୋଦାନ ଘର-ଗୁଡ଼ିକରେ ୬.୪୫ ଲକ୍ଷ ମେଟ୍ରିକ୍ ଟନ୍ ଶସ୍ୟ ସଂରକ୍ଷିତ ହେବାର ଯୋଜନା ରହିଛି । ୧୯୭୮-୭୯ ଠାରୁ ୧୯୮୩-୮୪ ପର୍ଯ୍ୟନ୍ତ ନିର୍ମିତ ହୋଇଥିବା ଗୋଦାନ ଘରର ପରିମାଣ ହେଲା ୧,୧୪୫ ଓ ସେମାନଙ୍କର ସଂରକ୍ଷଣ କ୍ଷମତା ହେଲା ୧,୫୯,୮୧୦ ମେଟ୍ରିକ୍ ଟନ୍ ।

ସପ୍ତମ ଯୋଜନା କାଳରେ ଗୋଦାନ ଘରେ ୬.୪୫ ଲକ୍ଷ ମେଟ୍ରିକ୍ ଟନ୍ ଶସ୍ୟ ସଂରକ୍ଷିତ ହେବାର ଯୋଜନା ରହିଛି । ୧୯୭୭-୭୮ ସୁଦ୍ଧା ୧,୩୦,୧୦୦ ମେଟ୍ରିକ୍ ଟନ୍ କ୍ଷମତା ହାସଲ କରାଯାଇଥିଲା । ପରବର୍ତ୍ତୀ ସମୟରେ (ଏଲ୍. ସି. ଡି. ସି.-୧) ଜାତୀୟ ସମବାୟ ଉନ୍ନୟନ ନିଗମ-୧ ଦ୍ୱାରା ଆହୁରି ୧,୫୯,୮୧୦ ମେଟ୍ରିକ୍ ଟନ୍ ଯୋଗ କରାଯାଇଥିଲା । ୧୯୮୫-୮୬ ବର୍ଷ ଶେଷ ସୁଦ୍ଧା ୪୮,୨୦୦ ମେଟ୍ରିକ୍ ଟନ୍ ସଂରକ୍ଷଣ କ୍ଷମତା ଏଥିରେ ଯୋଗ କରାଯାଇ ପାରିବ ।

ଅନ୍ୟାନ୍ୟ ସମବାୟ ସମିତି

ରାଜ୍ୟ ଜନସାଧାରଣଙ୍କର ବିଭିନ୍ନ ଗୁଣିତା ମେଣ୍ଟାଇବା ଦିଗରେ ଅନ୍ୟାନ୍ୟ ବହୁ ସମବାୟ ସମିତି କାର୍ଯ୍ୟ କରୁଅଛନ୍ତି । ଦୁଗ୍ଧ ଉତ୍ପାଦନ, ପଶୁପାଳନ, ମହ୍ୟରକ୍ଷଣ ସମବାୟ ସମିତି-ଗୁଡ଼ିକ ଅନୁକୃତ ଅଞ୍ଚଳରେ କାର୍ଯ୍ୟ କରିରୁଅଛନ୍ତି । ଶ୍ରମିକ ସମବାୟ ସମିତିଗୁଡ଼ିକ ଗଠିତ ହୋଇ ଶ୍ରମିକମାନଙ୍କୁ ସେମାନଙ୍କ ପରିଶ୍ରମର ଉପଯୁକ୍ତ ମୂଲ୍ୟ ଦେବାକୁ ସମିତିଗୁଡ଼ିକ ସକ୍ଷମ ହୋଇ ପାରିଛନ୍ତି ।

୧୯୮୩-୮୪ ପୂର୍ବା	ସମବାୟ ସମିତି ସଂଖ୍ୟା	ସଭ୍ୟ ସଂଖ୍ୟା	ମୂଲ୍ୟନ (ଲକ୍ଷ ଟଙ୍କାରେ)	ବିକ୍ରି/କାର୍ଯ୍ୟ ହୋଇଛି (ଲକ୍ଷ ଟଙ୍କାରେ)	ସଂପାଦିତ ହୋଇଛି (ଲକ୍ଷ ଟଙ୍କାରେ)
ମତ୍ସ୍ୟ ପାଳନ	୧	୧୮୦	୫୭.୪୭
ବୁଣାକାର	୩	୬୦୪	୨୨,୩୮.୧୫	୧୨,୮୨.୪୦ (ଲୁଗା)	..
ଗୃହ ନିର୍ମାଣ	୧	୫୧୦	୪,୫୬.୫୬	୧୬.୮୯ (୫୫୪ଟି ଗୃହର ମୂଲ୍ୟ)	..
ସଂଗ୍ରହ	୯	୪୦୮	୮୮.୨୩	୫୦.୧୧ (ପୁସ୍ତକ ୦.୯୯ ଅନ୍ୟାନ୍ୟ ଦ୍ରବ୍ୟ)	..
ମତ୍ସ୍ୟ ପାଳନ	୧	୧୦୩	୦.୦୫
ଶ୍ରମିକ	୩	୪୭	୧୨.୯୫
ପ୍ରାଥମିକ ଦୁର୍ଗ୍ରସ୍ତ	୪୫୨	୨୪,୭୩୫	୨,୩୦.୭୧	୭୬.୩୮ ଦୁର୍ଗ୍ରସ୍ତ ୨.୫୬ ଅନ୍ୟାନ୍ୟ ଦ୍ରବ୍ୟ	..
ମତ୍ସ୍ୟ	୩୪୬	୩୯,୭୩୨	୫,୧୫.୪୨	୮୬.୨୯ (ମେସ)	..
ଶ୍ରମିକ	୧୯୦	୧୯,୪୧୭	୪,୪୮.୨୫	୧୬୯.୬୦ ବାର୍ଷିକ ସଂପାଦିତ	..
ବୁଣାକାର	୭୨୯	୯୦,୫୧୨	୨୨,୬୨.୧୯	୨୩,୪୫.୬୯ (ଲୁଗା)	..
ସମବାୟ ପ୍ରେସ	୯	୫୭୩	୩୧.୩୦	୧୩.୩୩ ଲକ୍ଷ	..
ଗୃହ ନିର୍ମାଣ	୧୧୩	୨୪,୨୮୫	୩,୦୬.୮୫	୪,୯୭.୦୩ ଗୃହର ମୂଲ୍ୟ	..

ନିବନ୍ଧକ
 ସମବାୟ ସମିତି ସମୂହ, ଓଡ଼ିଶା
 ଭୁବନେଶ୍ୱର

ପ୍ରକୃତ ସୁଖ ବାହାରେ ମିଳେ ନାହିଁ, ମିଳେ ମିଳେ
 ଅନ୍ତର ଭିତରୁ
 'ଶାନ୍ତିକା' ୯.୧୨.୧୯୪୪

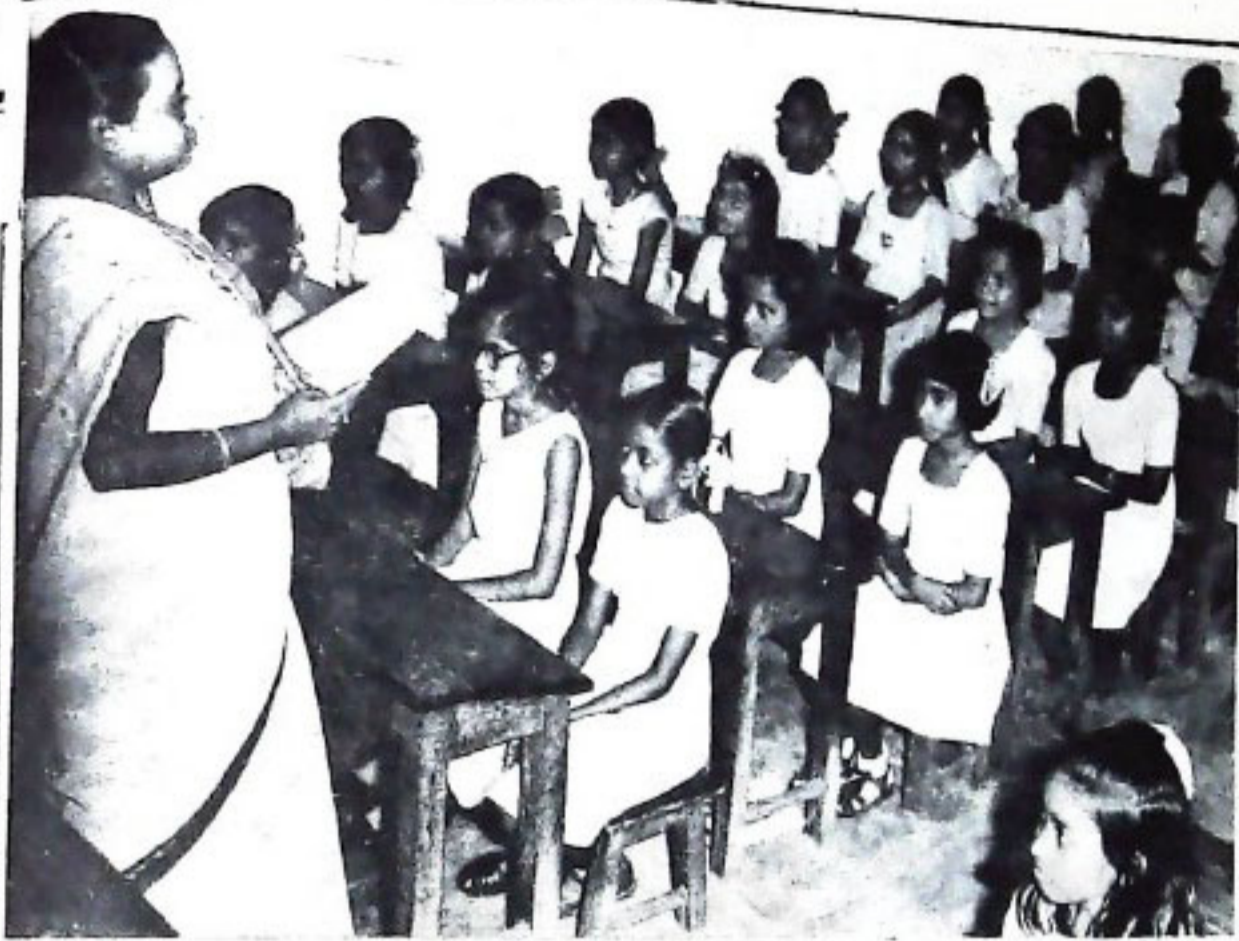

ଓଡ଼ିଶାରେ ପ୍ରାଥମିକ ଶିକ୍ଷାର ଅଗ୍ରଗତି

ଡକ୍ଟର ତାପସ କବି

ଯେଉଁ ରାଷ୍ଟ୍ର ନାଗରିକଗଣ ଯେତେ ସାକ୍ଷର, ଶିକ୍ଷିତ, ସେ ରାଷ୍ଟ୍ର ସେତେ ସମ୍ପନ୍ନ, ସମୃଦ୍ଧ । ଏଣୁ ପ୍ରଗତିର ଅନ୍ୟ ନାମ ହିଁ ଶିକ୍ଷା । ରାଷ୍ଟ୍ରର ଜନଶକ୍ତିକୁ ବିକାଶ ମୂଳକ କାର୍ଯ୍ୟରେ ଉପଯୁକ୍ତ ଭାବରେ ବିନିଯୋଗ କରିବାକୁ ହେଲେ ଏହାର ନାଗରିକମାନଙ୍କୁ ସାକ୍ଷର, ଶିକ୍ଷିତ କରିବାକୁ ପଡ଼ିବ । କୃଷି ହେଉ, ବାଣିଜ୍ୟ ହେଉ, ଶିଳ୍ପ ହେଉ ଶିଳ୍ପ ବିଜ୍ଞାନ ହେଉ, ସବୁର ମୂଳରେ ହିଁ ଶିକ୍ଷା । ସେଥିପାଇଁ ସଂପୂର୍ଣ୍ଣ ବିଶ୍ୱର ସମସ୍ତ ବିକାଶଶୀଳ ଦେଶ ଶିକ୍ଷା ଉପରେ ବିଶେଷ ଗୁରୁତ୍ୱ ଦେଇଛନ୍ତି । ଆମ ଦେଶରେ ମଧ୍ୟ ଶିକ୍ଷା ପ୍ରସାରର ସମସ୍ତ ବିଧି ବ୍ୟବସ୍ଥାକୁ ଯଥାରୀତି ପାଳନ କରାଯାଇଛି ଓ ଶିକ୍ଷା ପ୍ରସାରକୁ ତ୍ୱରାନ୍ୱିତ କରାଯାଇଛି । ୧୯୯୦ ମସିହା ସୁଦ୍ଧା ଦେଶରୁ ସଂପୂର୍ଣ୍ଣ ଭାବରେ ନିରକ୍ଷରଣ ଦୂରୀକରଣ ପାଇଁ ସରକାର ସଂକଳ୍ପବଦ୍ଧ । ଏହି କାର୍ଯ୍ୟ ଲକ୍ଷ୍ୟ ହାସଲ ଦିଗରେ ଆମ ରାଜ୍ୟରେ ମଧ୍ୟ ଶିକ୍ଷାର ପ୍ରସାର ପାଇଁ ବହୁମୁଖୀ ପଦକ୍ଷେପ ନିଆଯାଇଛି ।

ପ୍ରାଥମିକ ଶିକ୍ଷାକୁ ସାର୍ବଜନୀନ କରିବା ପାଇଁ ପ୍ରଥମ-ଶ୍ରେଣୀରୁ ଅଷ୍ଟମ ଶ୍ରେଣୀ (୬ରୁ ୧୪ ବର୍ଷ ବୟସ) ପର୍ଯ୍ୟନ୍ତ ଅବୈତନିକ ଶିକ୍ଷା ପ୍ରଚଳନ କରାଯାଇଛି । ପ୍ରାଥମିକ ବିଦ୍ୟାଳୟଗୁଡ଼ିକରେ କିପରି ଅଧିକରୁ ଅଧିକ ଛାତ୍ରଛାତ୍ରୀ ନାମ ଲେଖାଇବେ, ସେଥିପ୍ରତି ଧ୍ୟାନ ଦିଆଯାଇଛି । ପ୍ରତ୍ୟେକ ମଣ୍ଡଳ ଭିତ୍ତର ଅଧିକାରୀ (ବି. ଡି. ଓ.), ଶିକ୍ଷା ମନ୍ତ୍ରାଳୟକାରୀ (Cr I.) ଏବଂ ଜିଲ୍ଲା ଶିକ୍ଷା ପରିଦର୍ଶକ (D. I.)

ମାନଙ୍କୁ ଏଥିପାଇଁ ସକଳ ପଦକ୍ଷେପ ନେବାପାଇଁ କୁହାଯାଇଛି । ସ୍ଥାନୀୟ ଉତ୍ତୁବ୍ୟକ୍ତି ଓ ନେତୃତ୍ୱାତ୍ମକ ବ୍ୟକ୍ତିମାନଙ୍କର ସାହାଯ୍ୟ ସହଯୋଗ ଶ୍ରେଣିବା ପାଇଁ ମଧ୍ୟ ପରାମର୍ଶ ଦିଆଯାଇଛି । ଏହାବ୍ୟତୀତ ମଝିରୁ ପାଠଛାଡ଼ି ଚାଲିଯାଇଥିବା ପିଲାମାନଙ୍କୁ ଏବଂ ସେମାନଙ୍କର ଅଭିଭାବକମାନଙ୍କୁ, ପିଲାଏ ପାଠଛାଡ଼ି ନଯିବା ପାଇଁ ପ୍ରବର୍ତ୍ତାଇବାକୁ କୁହାଯାଇଛି । ପିଲାମାନେ ମଝିରୁ ପାଠଛାଡ଼ି ଚାଲିଯାଇଥିବା ସମସ୍ୟା ସମାଧାନ କରିବା ପାଇଁ ଚେଷ୍ଟା କରାଯାଇଛି । ପ୍ରାଥମିକ ବିଦ୍ୟାଳୟଗୁଡ଼ିକର ଦାୟିତ୍ୱରେ ଥିବା ପରିଦର୍ଶକକାରୀ ଅଧିକାରୀମାନଙ୍କୁ ଅତ୍ୟନ୍ତ ପକ୍ଷେ ପ୍ରତି ତିନିମାସରେ ଥରେ ବିଦ୍ୟାଳୟ ପରିଦର୍ଶନ କରି ରିପୋର୍ଟ ଦେବାକୁ ନିର୍ଦ୍ଦେଶ ଦିଆଯାଇଛି ।

ବର୍ତ୍ତମାନ ଆମ ରାଜ୍ୟରେ ୩୬,୧୯୩ଟି ପ୍ରାଥମିକ ଓ ୮,୨୩୬ଟି ନିମ୍ନ ମାଧ୍ୟମିକ ବିଦ୍ୟାଳୟ ଅଛି । ରାଜ୍ୟରେ ବର୍ତ୍ତମାନ ୮୨,୬୧୯ ଜଣ ପ୍ରାଥମିକ ଶିକ୍ଷକ ଓ ୨୪,୦୯୬ ଜଣ ନିମ୍ନ ମାଧ୍ୟମିକ ଶିକ୍ଷକ ଅଛନ୍ତି । ସତ୍ତମ ଯୋଜନା କାଳର ୧୯୮୫-୮୬ରେ ୧୮୦୦, ୧୯୮୬-୮୮ରେ ୧,୦୦୦ ଓ ୧୯୮୯-୯୦ ୧୦୦୦ ନୂତନ ପ୍ରାଥମିକ ଶିକ୍ଷକଙ୍କୁ ନିଯୁକ୍ତି ଦେବାର ପରିକଳ୍ପନା ରହିଛି । ୧୯୮୪-୮୫ରେ ପ୍ରାଥମିକ (୬ରୁ ୧୧ ବର୍ଷ ବୟସ) ପ୍ରସ୍ତରେ ୩୨,୦୯,୦୦୦ ଜଣ ଛାତ୍ର ଛାତ୍ରୀ ଥିଲେ । ସେଥିମଧ୍ୟରୁ ୫,୦୩,୦୦୦ ହରିଜନ ଓ ୬,୧୧,୦୦୦ ଆଦିବାସୀ ସଂପ୍ରଦାୟର ଛାତ୍ରଛାତ୍ରୀ ଅଟନ୍ତି ।

୧୯୮୪-୮୫ରେ ନିମ୍ନ ମାଧ୍ୟମିକ ସ୍ତରରେ (୧୧ରୁ ୧୪ ବର୍ଷ) ସମୁଦାୟ ୭,୮୩,୦୦୦ ଜଣ ଛାତ୍ରଛାତ୍ରୀ ଥିଲେ । ନେଥିମଧ୍ୟରୁ ଆଦିବାସୀ ସଂପ୍ରଦାୟର ଛାତ୍ରଛାତ୍ରୀ ୯୯,୦୦୦ ଏବଂ ହରିଜନ ସଂପ୍ରଦାୟର ୯୭,୦୦୦ । ୧୯୮୫-୮୬ରେ ପ୍ରାଥମିକ ସ୍ତରରେ ୫,୧୩,୦୦୦ ହରିଜନ ଓ ୬,୧୫,୦୦୦ ଆଦିବାସୀ ସଂପ୍ରଦାୟର ଛାତ୍ରଛାତ୍ରୀଙ୍କ ସମେତ ସମୁଦାୟ ୩୨,୫୦,୦୦୦ ଜଣ ଓ ନିମ୍ନ ମାଧ୍ୟମିକ ସ୍ତରରେ ୧,୦୧,୦୦୦ ହରିଜନ ଓ ୧,୦୩,୦୦୦ ଆଦିବାସୀ ସଂପ୍ରଦାୟର ଛାତ୍ରଛାତ୍ରୀଙ୍କ ସମେତ ମୋଟ ୭,୯୦,୦୦୦ ଜଣ ଛାତ୍ରଛାତ୍ରୀଙ୍କୁ ଶିକ୍ଷାଦାନର ବ୍ୟବସ୍ଥା ପାଇଁ ଲକ୍ଷ୍ୟ ରଖାଯାଇଛି ।

ଯେଉଁ ବାଳକବାଳିକାମାନେ (୯ରୁ ୧୪ ବର୍ଷ) ଆଦୌ ସ୍କୁଲକୁ ଆସିନାହାନ୍ତି ବା ମଝିରୁ ସ୍କୁଲ ଛାଡ଼ି ଚାଲିଯାଇଛନ୍ତି, ସେମାନଙ୍କ ପାଇଁ ଅଣଆନୁଷ୍ଠାନିକ ଗୁଡ଼ାଣୀ ମାଧ୍ୟମରେ ଶିକ୍ଷା ବ୍ୟବସ୍ଥା କରାଯାଇଛି । ୧୯୮୩-୮୪ ପୂର୍ବରୁ ରାଜ୍ୟରେ ୪,୦୦୦ ଗୁଡ଼ାଣୀ ଖୋଲି ଯାଇଥିଲା । ସେଥିମଧ୍ୟରୁ ୨,୯୭୯ଟି ପ୍ରାଥମିକ ଗୁଡ଼ାଣୀ ଓ ୧,୦୨୧ଟି ମାଧ୍ୟମିକ ଗୁଡ଼ାଣୀ । ୧୯୮୩-୮୪ରେ ୩୦୦୦ (ସହଶିକ୍ଷା) ଓ ୫୬୦ଟି କେବଳ ବାଳିକାମାନଙ୍କ ପାଇଁ ପ୍ରାଥମିକ ଗୁଡ଼ାଣୀ ଖୋଲିଗଲା । ସହଶିକ୍ଷା ଗୁଡ଼ାଣୀ (୩୦୦୦ + ୨୯୭୯ = ୫୯୭୯) ଗୁଡ଼ିକରେ ରାଜ୍ୟ ଓ କେନ୍ଦ୍ର ସରକାର ପ୍ରତ୍ୟେକ ୫୦ % ଅର୍ଥ ଖଟାଇଲେ ଓ ୫୬୦ଟି ବାଳିକା ପ୍ରାଥମିକ ଗୁଡ଼ାଣୀ ପାଇଁ କେନ୍ଦ୍ରସରକାର ୯୦ % ଏବଂ ରାଜ୍ୟ ସରକାର ୧୦ % ଅର୍ଥ ଯୋଗାଇଲେ । ୧୯୮୪-୮୫ରେ ଆଉ କୌଣସି ନୂତନ ଗୁଡ଼ାଣୀ ଅର୍ଥାତ୍‌କରୁ ଖୋଲିଯାଇ ନାହିଁ । ସଂପ୍ରତି ସମୁଦାୟ ଯେଉଁ ୭୫୬୦ଟି ଗୁଡ଼ାଣୀ ଚାଲିଛି ସେଥିମଧ୍ୟରୁ ରାଜ୍ୟ ଶିକ୍ଷା, ଗବେଷଣା ଓ ପ୍ରଶିକ୍ଷଣ ପରିଷଦ (SCERT) ୮୪୦ଟି (ପ୍ରାଥମିକ ୭୦୦ + ମାଧ୍ୟମିକ ୧୪୦) ଗୁଡ଼ାଣୀ ନିଜ ଅଧୀନରେ ଥିବା ଶିକ୍ଷକ ପ୍ରଶିକ୍ଷଣ ସଂସ୍ଥାମାନଙ୍କ ଜରିଆରେ ପରିଚାଳନା କରୁଛନ୍ତି । ଅବଶିଷ୍ଟ ଶିକ୍ଷା ଜିଲ୍ଲା ପରିବର୍ତ୍ତନମାନଙ୍କ ଜରିଆରେ ପରିଚାଳିତ ହେଉଛି । ଏହି ଗୁଡ଼ାଣୀଗୁଡ଼ିକ ପାଇଁ ୧୯୮୪-୮୫ ବର୍ଷରୁ ୧୭୫ କୋଟି ପରିବର୍ତ୍ତନ ମଧ୍ୟ ନିୟୁତ୍ତି ଦିଆଯାଇଛି । ଏପରିକି ଏସବୁ ଗୁଡ଼ାଣୀରେ ପରୀକ୍ଷା ପଦ୍ଧତି (Evaluation) ସରଳ କରାଯାଇ ନାହିଁ କିନ୍ତୁ ଚଳିତ ବର୍ଷ, କେନ୍ଦ୍ର ସରକାର ଏହି ଗୁଡ଼ାଣୀଗୁଡ଼ିକର ପରୀକ୍ଷା କାର୍ଯ୍ୟ ପାଇଁ ଏକ ନିର୍ଦ୍ଦେଶକ ପଦବୀ ସୃଷ୍ଟି କରିଛନ୍ତି । ୧୯୮୪-୮୫ରେ ପ୍ରାଥମିକ ଗୁଡ଼ାଣୀରେ ସମୁଦାୟ ୧,୫୯,୦୦୦ ଜଣ ଓ ମାଧ୍ୟମିକ ଗୁଡ଼ାଣୀରେ ୯,୦୦୦ ଜଣ ବାଳକ ବାଳିକା ପାଠ ପଢ଼ୁଥିଲେ । ୭ମ ଯୋଜନା କାଳରେ ୨୦୦୦ ନୂତନ ପ୍ରାଥମିକ ଗୁଡ଼ାଣୀ

ଖୋଲିଯାଇ ଅଧିକ ୫୦,୦୦୦ ଛାତ୍ରଛାତ୍ରୀଙ୍କୁ ଅଣଆନୁଷ୍ଠାନିକ ଶିକ୍ଷା ପଦ୍ଧତିରେ ଶିକ୍ଷା ଦିଆଯିବା ପାଇଁ ବ୍ୟବସ୍ଥା ରହିଛି ।

ବୟସ ନିରକ୍ଷରମାନଙ୍କୁ ସାକ୍ଷର କରି ସେମାନଙ୍କର ବୃତ୍ତିଗତ ଦକ୍ଷତାର ବିକାଶ ଦିଗରେ ବିଭିନ୍ନ ପଦକ୍ଷେପ ମଧ୍ୟ ନିଆଯାଇଛି । ବର୍ତ୍ତମାନ ଆମ ରାଜ୍ୟରେ ୨୧ଟି ପ୍ରାମ୍ୟ ବୃତ୍ତି ଚିରିକ ସାକ୍ଷରଣ ପ୍ରକଳ୍ପ ଚାଲୁଅଛି । ଏଗୁଡ଼ିକ ଅଧୀନରେ ମୋଟ ୬,୭୦୦ ଗୋଟି (ପୁରୁଷ ୩୮୬୮ ଏବଂ ମହିଳା ୨୮୩୨ କେନ୍ଦ୍ର) ପ୍ରୌଢ଼ଶିକ୍ଷା କେନ୍ଦ୍ର କାର୍ଯ୍ୟ କରୁଛି । ବର୍ତ୍ତମାନ ସମୁଦାୟ ୨,୦୬,୪୧୩ ଜଣ ବୟସ ନିରକ୍ଷର (୧,୨୧,୭୩୫ ପୁରୁଷ ଏବଂ ୮୪,୬୭୮ ମହିଳା) ସାକ୍ଷରଣ ଜ୍ଞାନ ହାସଲ କରୁଛନ୍ତି । ଏମାନଙ୍କ ମଧ୍ୟରେ ଅଛନ୍ତି ୨୫,୧୦୪ ଜଣ ହରିଜନ ଏବଂ ୪୬,୧୮୨ ଜଣ ଆଦିବାସୀ ସଂପ୍ରଦାୟର ପୁରୁଷ ଓ ମହିଳା । ଏହା ବ୍ୟତୀତ ବର୍ତ୍ତମାନ ଆମ ରାଜ୍ୟରେ ୩୧ଟି ସ୍ୱେଚ୍ଛାସେବୀ ଅନୁଷ୍ଠାନ ସରକାରଙ୍କଠାରୁ ଆର୍ଥିକ ଅନୁଦାନ ନେଇ ୨୭୦ଟି ପ୍ରୌଢ଼ଶିକ୍ଷା କେନ୍ଦ୍ର ଜରିଆରେ ୮୧୦୦ ଜଣ ବୟସ ନିରକ୍ଷରଙ୍କୁ ସାକ୍ଷର କରିବା ପାଇଁ ଚେଷ୍ଟିତ ଅଛନ୍ତି । ଜାତୀୟ ପ୍ରୌଢ଼ ଶିକ୍ଷା ଯୋଜନା କାର୍ଯ୍ୟକାରୀ ହେବା ଦିନଠାରୁ ବୃତ୍ତିଗତ ସାକ୍ଷରତା ଯୋଜନା ମାଧ୍ୟମରେ ସର୍ବମୋଟ ୭,୧୨,୬୪୮ଜଣ ନିରକ୍ଷରଙ୍କୁ ସାକ୍ଷର କରାଯାଇ ପାରିଛି । ବୟସ ନବସାକ୍ଷରମାନଙ୍କ ପାଇଁ ମଧ୍ୟ ୧୩୦୦ଟି ସାକ୍ଷରତା ପରବର୍ତ୍ତୀ କେନ୍ଦ୍ର ମାଧ୍ୟମରେ ବିଭିନ୍ନ ଉପାଦେୟ ବହିପତ୍ର ଯୋଗାଇ ଦିଆଯାଇ ସେମାନଙ୍କ ବୃତ୍ତିଗତ ଦକ୍ଷତା ବୃଦ୍ଧିକରାଯିବା ସଙ୍ଗେ ସଙ୍ଗେ ସେମାନଙ୍କ ସାକ୍ଷରତା ଜ୍ଞାନ ବଜାୟ ରଖାଯିବା ପାଇଁ ବ୍ୟବସ୍ଥା ହୋଇଛି । ଶିକ୍ଷ, କାରଖାନା, ଖଣି ଖାଦାନ ନିରକ୍ଷର ଶ୍ରମିକମାନଙ୍କୁ ସାକ୍ଷର କରିବା ପାଇଁ ନିଜେ ଉଦ୍ଦିଷ୍ଟରେ ରାଜ୍ୟରେ ତିନିଗୋଟି ଶ୍ରମିକ ବିଦ୍ୟାପୀଠ ଖୋଲିଯିବାର ପରିକଳ୍ପନା ଅଛି । ଏଦିଗରେ ବିହିତ ପଦକ୍ଷେପ ନିଆଯାଇଛି ।

ଏସବୁ ଦୃଷ୍ଟିରୁ ଦେଖିବାକୁ ଗଲେ ରାଜ୍ୟରେ ପ୍ରାଥମିକ ତଥା ଅଣଆନୁଷ୍ଠାନିକ ଓ ପ୍ରୌଢ଼ଶିକ୍ଷାର ଅଗ୍ରଗତି ପାଇଁ ସକଳ ଉଦ୍ୟମକୁ ଅଧିକରୁ ଅଧିକ ଦୂରାନ୍ୱିତ କରାଯାଇଛି । ଜନସହଯୋଗ ମିଳିଲେ ଆମ ରାଜ୍ୟ ଜାତୀୟ ଲକ୍ଷ୍ୟ ପୂରଣ ପୂର୍ବକ ଏକ ନିରକ୍ଷର ମୁକ୍ତ ରାଜ୍ୟର ସମ୍ମାନ ଲାଭ କରି ପାରିବ ବୋଲି ଆଶା କରାଯାଏ ।

ନିର୍ଦ୍ଦେଶକ,
ପ୍ରାଥମିକ ଓ ପ୍ରୌଢ଼ଶିକ୍ଷା, ଓଡ଼ିଶା ।

ଯେଉଁ ଶିକ୍ଷାରୁ ପ୍ରଭୁତ ଆମ ଚିତ୍ତ ଉପରେ ନୟନେ ଡାହା ନିରୂପକ ହେବ । "ବାକ୍ସାକା" ସୋକ୍ରାଟ୍, 3.୧୧୪୭ .

ବର୍ମାଶିମ୍ପୁ

ମେକର ପ୍ରଣତ ଯୋଷ
(ଅବସର ପ୍ରାପ୍ତ)

ମଣିଷର ଶରୀର ପାଇଁ ଦରକାର ପୁଷ୍ଟିକର ଖାଦ୍ୟ ବିଭିନ୍ନ ଦୁର୍ଲଭ, ପନିପରିବାର ଅତ୍ୟଧିକ ଦାମ ପାଇଁ ସାଧାରଣ ଲୋକଙ୍କ ପକ୍ଷରେ ତଟକା ପରିବା କିଣି ଖାଇବା ପ୍ରାୟ ଅସମ୍ଭବ । ଏପରିକି ଆଜିକାଲି ବାରଗଣତିଏ ବିଣି ପୋଡ଼ି ଖାଇବା ଏକ ବିକାସିତା ।

କନ୍ଥାପରିବା ମଧ୍ୟରେ ଶିମ୍ପ ଏକ ଉପାଦେୟ ଖାଦ୍ୟ । ଆମ ଓଡ଼ିଶାରେ ବହୁ ପ୍ରକାର ଶିମ୍ପ ଗୁଣର ପ୍ରଚଳନ ଅଛି । ହାତ ବଜାରରେ ଶୀତଳତୁରେ ବିଭିନ୍ନ ପ୍ରକାରର ଶିମ୍ପ କିଣିବାକୁ ମିଳେ । ଆଉ ଏକ ପ୍ରକାର ଝାଲର ପରି ଗୁରୋଟି ଦେଖାଯୁଏ ଶିମ୍ପ ଅଛି, ଯାହାର ଉଦ୍ଭିଦ ବିଜ୍ଞାନରେ ନାମ ହେଲା-ଫୋସ୍କାରପସ ଟେଟ୍ରାଗୋଲୋବସ୍ (Phoscarpus Tetragonolobus) । ଓଡ଼ିଶାରେ ଆମେ ଏହାକୁ ବର୍ମା ଶିମ୍ପ ବୋଲି କହିଥାଉଁ । ପଶୁଚିମବଙ୍ଗ ଓ ମହାରାଷ୍ଟ୍ରରେ ଏହାକୁ ଚପାଟି ଶିମ୍ପ, ଗୋଆରେ ଗୋଆବିନ୍, କର୍ଣ୍ଣାଟକରେ ରାକ୍ତି ବା କାଲୁ ଆଉରାଇ ଏବଂ ଚାମିଲନାଡୁରେ ଏହାକୁ ବୁଝି ବା ପେରେନଡ଼ାଇ ଆଉରାଇ ବୋଲି କହନ୍ତି ।

ଏହି ବର୍ମାଶିମ୍ପ ଅନ୍ୟାନ୍ୟ ଶିମ୍ପମାନଙ୍କ ଠାରୁ ଦେଖିବାକୁ ଭିନ୍ନ ପ୍ରକାର । ଅନେକଟା କରମଙ୍ଗା ପରି ଦେଖିବାକୁ ।

ଏହା ସାଧାରଣତଃ ଗୁରିଲତାରୁ ଅଠର ଉଚ୍ଚ ପର୍ଯ୍ୟନ୍ତ ଲମ୍ବା ହୋଇଥାଏ । ଏହି ଆଖୁତର୍କ ପରିବାଟିର ବିଶେଷ ଗୁଣାବଳୀ ଅନେକେ ହୁଏତ ଜାଣି ନାହାନ୍ତି । ଦୋଧହୁଏ ଏହି କାରଣରୁ ଏହାର ବହୁଳ ଫସଲ ଓଡ଼ିଶାରେ ହୁଏ ନାହିଁ । ପ୍ରାଚୀ ବିଦ୍ୟାଳୟର ଗବେଷଣା ଅନୁଯାୟୀ ଏହି ଶିମ୍ପ ଭାରତକୁ ୧୭୯୯ ମସିହାରେ ଅଣାଯାଇ କଲିକତାର ଶିବପୁର ବୋତାନିକାଲ ଗାର୍ଡନରେ ଏହାର ପ୍ରଥମ ଗୁଣ କରାଯାଇଥିଲା ଶିଳ୍ପ ଏହି ବିପୁୟକର ଶିମ୍ପର ଉତ୍ପାଦନ ବହୁ ବର୍ଷ ଧରି ଉପେକ୍ଷିତ ହୋଇ ଆସିଛି । ପଶୁଚିମବଙ୍ଗର ଭରତ-ପୂର୍ବ ଅଞ୍ଚଳରେ ଆସାମ, ମଣିପୁର ଓ ମିଜୋରାମ ଅଞ୍ଚଳରେ ଏହାର ଗୁଣ କେବଳ ସେଠାକାର ଆଦିବାସୀମାନେ କରନ୍ତି । ଏବେ ଦକ୍ଷିଣ ଭାରତରେ ଏହି ଶିମ୍ପର ପ୍ରଚୁତ ଗୁଣାବଳୀ ଉପଲବ୍ଧ କରି ଏହାର ବହୁଳ ଗୁଣ ଆରମ୍ଭ କରିଛନ୍ତି । ମହାରାଷ୍ଟ୍ର ସରକାର ମଧ୍ୟ ଏହାର ପ୍ରଶସ୍ତ ଗୁଣ ଉଦ୍ଦେଶ୍ୟରେ ଏହି ଶିମ୍ପ ମଞ୍ଜି ତାଙ୍କର ଗୁଣାମାନଙ୍କୁ ଯୋଗାଇ ଉତ୍ତାହିତ କରୁଛନ୍ତି ।

ବର୍ମାଶିମ୍ପ ଗଛ ଅନ୍ୟାନ୍ୟ ଶିମ୍ପଲତା ଗଛମାନଙ୍କ ପରି ଲତେ । ଏହାର ପତ୍ରର ଆକାର ପ୍ରକାର ମଧ୍ୟ ପ୍ରାୟ ଅନ୍ୟାନ୍ୟ ଶିମ୍ପପତ୍ର ପରି । ସାଧାରଣତଃ ଏହି ଶିମ୍ପ ଜୁନୁମାସର ଶେଷ ଭାଗରେ ଲଗା ଯାଇଥାଏ, ମାତ୍ର କଳସେଚିତ କମିରେ ଏହାର ଫସଲ ସାରାବର୍ଷ କରାଯାଇପାରେ । ପ୍ରତି ଏକର ଜମି ପାଇଁ କୋଡ଼ିଏରୁ ପଚାଶ କିଲୋଗ୍ରାମ ଶିମ୍ପ ମଞ୍ଜି ଯଥେଷ୍ଟ । ଏହି ମଞ୍ଜି ଦେବୁ ପୁଟୁରୁ ଦୁଇପୁଟୁ ଅତରରେ ପୋତିବାର ବିଧି ।

ଏହାର ଅତ୍ୟାଖୁତର୍କ ସ୍ୱୟଂ ଉତ୍ପାଦିତ ନାଇଟ୍ରୋଜେନ୍ ଓ ଫର୍ଟିଲାଇଜର ସଂରକ୍ଷଣ କ୍ଷମତା ଯୋଗୁ ଏହି ଶିମ୍ପଗଛ ପ୍ରାୟ ସବୁ ପ୍ରକାର ମାଟିରେ ହୋଇଥାଏ । କେବଳ ଅତି କ୍ଷୀରଯୁକ୍ତ ମାଟି କିମ୍ବା ଅତି ସତସତ୍ତ୍ୱିଆ ମାଟିରେ ଏହା ଉଚ୍ଚ ଲାଭରେ ବଢ଼ି ପାରେନା ।

ନିଜ ଗଛରୁ ନାଇଟ୍ରୋଜେନ୍ ଉତ୍ପାଦନକରି ମାଟିକୁ ସରସ କରିବାର ଅଦ୍ଭୁତ ଶକ୍ତି ଏହି ଶିମ୍ପ ଗଛର ଏକ ବିଚିତ୍ର ବିଶେଷତ୍ୱ । ସୁତରାଂ ଏହା ପାଇଁ କୌଣସି ଫର୍ଟିଲାଇଜର ଅର୍ଥାତ୍ ରାସାୟନିକ ସାରର ଆଦୌ ପ୍ରୟୋଜନ ହୁଏ ନାହିଁ । ବରଂ ଆମ ନଡ଼ିଆ ପ୍ରଭୃତି ଗଛ ଗୁରି ପାଖରେ ଏହାକୁ ଲଗାଇଲେ ସେମାନଙ୍କୁ ଯଥେଷ୍ଟ ସାର ଯୋଗାଇ ଗଛଗୁଡ଼ିକର ପୁଷ୍ଟିସାଧନ କରିଥାଏ । ଏପରିକି ଏହାଦ୍ୱାରା ଗଛ-ଗୁଡ଼ିକରେ ପୂର୍ବାପେକ୍ଷା ଶତକଡ଼ା ପକ୍ୱଣ ଭାଗ ଅଧିକ ଫଳ ଫଳେ । ଅତ୍ୟଧିକ ରାସାୟନିକ ସାର ପ୍ରୟୋଗ ଦ୍ୱାରା ଯେଉଁ କମିଗୁଡ଼ିକର ଉତ୍ପାଦିତା ଶକ୍ତି ହ୍ରାସ ହେଉ ପାରିଥାଏ, ଏହି ବର୍ମାଶିମ୍ପ ଗୁଣ ଦ୍ୱାରା ପ୍ରାକୃତିକ ସାର ପୁଷ୍ଟିକର କରି ମାଟି ଅଧିକ ଉର୍ବରତା ମୁଳ କରେ ।

ଏହି ବର୍ମାଶିମ୍ପ ଲତାଟିର ଆଉ ଏକ ବିଶେଷତ୍ୱ ହେଲା, ଏହାର ସବୁ ଅଂଶ ଯଥା-କର୍ଥ କିଆ ଗୋଟାଶିମ୍ପ, ମଞ୍ଜି, ପୁଲ, ପତ୍ର ଓ ତେର ଅତି ପୁଷ୍ଟିକର ଓ ଉପାଦେୟ ଖାଦ୍ୟ ।

କର୍ଥ କିଆ ବର୍ମାଶିମ୍ପ ଶରୀର ପକ୍ଷରେ ଖୁବ୍ ଉପକାରୀ । ଏହା ଶୀଘ୍ର ହଜମ ହୁଏ । ଏଥିରେ ଶତକଡ଼ା ୩ ଭାଗ

ପ୍ରୋଟିନ୍, ୩୪ ଭାଗ ଚର୍ବି ଏବଂ ଯଥେଷ୍ଟ ପୁଷ୍ଟିସାର (Calorific) ଥାଏ । ଏହି ଶିମ ଦକ୍ଷିଣ ଭାରତରେ ତରକାରୀ, ଭଜା ଓ ଆଭର କରି ଲୋକେ ଖୁବ୍ ଆନନ୍ଦରେ ଖାଆନ୍ତି । ଏହାକୁ ପୋଡ଼ି ମଧ୍ୟ ଖିଆଯାଏ ।

ବର୍ମାଣିସ ମଞ୍ଚି ସୁପାତ୍ୟ ଓ ଏହା କଷା ମଟର ପରି ସୁସ୍ୱାଦୁ । ଏହି ମଞ୍ଚିରୁ ତେଲ ବାହାରକରି ରାନ୍ଧିବା ପାଇଁ ବ୍ୟବହାର କରାଯାଏ । ସୋୟାବିନ ତେଲରେ ଶତକଡ଼ା ୩୬.୧ ଭାଗ ପ୍ରୋଟିନ୍ ଓ ୧୭.୭ ଭାଗ ଚର୍ବିଯିବା ସ୍ତଳେ ବର୍ମାଣିସ ମଞ୍ଚି ତେ ଲେ ଶତକଡ଼ା ୪୧.୨ ଭାଗ ପ୍ରୋଟିନ୍ ଓ ୧୯.୯ ଭାଗ ଚର୍ବି ଥାଏ । ଏହାଛଡ଼ା ଏହି ତେଲ କ୍ୟାଲସିୟମ୍, ଫସଫରସ୍, ଭିଟାମିନ୍ 'ଏ', 'ବି'-୧, 'ବି'-୧୨' ଏବଂ ପ୍ରଚୁର ଆଇରନ୍ରେ ପରିପୁର୍ଣ୍ଣ । ବର୍ମାଣିସ ମଞ୍ଚିକୁ ପେଷି ଅଟା ମଧ୍ୟ ବାହାର କରାଯାଏ । ଏହି ଅଟାର ରୋଟି ବେଶ୍ ସୁସ୍ୱାଦୁ ଓ ସ୍ୱାସ୍ଥ୍ୟ ପକ୍ଷରେ ହିତକର ।

ବର୍ମାଣିସ ପୁରୁକୁ ଭାଜିଲେ କିମ୍ବା ତରକାରୀ କଲେ ପାଚ-ଛତୁ ପରି ଅପୁର୍ଣ୍ଣ ସ୍ୱାଦ ମିଳେ । ଏହି ପୁରୁରେ ଶତକଡ଼ା ପାଞ୍ଚଭାଗ ପ୍ରୋଟିନ୍ ଥାଏ ।

ବର୍ମାଣିସ କଅଁଳିଆ ପତ୍ରକୁ ଅନ୍ୟାନ୍ୟ ଶାଗ ପରି ଭାଜି କିମ୍ବା ତରକାରୀରେ ପକାଇ ରାନ୍ଧି ଖାଇଲେ ଖୁବ୍ ଭଲ ଲାଗେ । ଗାଈ ଓ ବୁକୁଡ଼ାମାନଙ୍କ ପାଇଁ ମଧ୍ୟ ଏହି କଷାପତ୍ର ଖୁବ୍ ହିତକର । ଏଥିରେ ୫ରୁ ୧୦ ଭାଗ ପ୍ରୋଟିନ୍ ଥାଏ ।

ବର୍ମାଣିସ ତେଲ ଆଳୁପରି ଦେଖିବାକୁ ଏବଂ ଏହା ଆଳୁ ପରିହିଁ ସୁସ୍ୱାଦୁ । ଏହାକୁ ଆଳୁପରି ଭାଜି କିମ୍ବା ତରକାରୀ

କରି ଖିଆ ଯାଏ । ତାପକନକ ପୁଷ୍ଟିସାର ଛଡ଼ା ପ୍ରତି ଶହେ ଗ୍ରାମ ତେଲରେ ୧୫୦ କ୍ୟାଲୋରୀ ଥାଏ । ଏଥିରେ ଅଳ୍ପ ଅପେକ୍ଷା ଅଧିକ ପ୍ରୋଟିନ୍ ମଧ୍ୟ ଥାଏ ।

ଏହି ତେଲର କିଛି ଅଂଶ ନଖୋଳି ମାଟିରେ ଛାଡ଼ିଦେଲେ ଏଥିରୁ ପୁଣି ବଳିଷ୍ଠ ଗଜା ବାହାରେ । ସୁତରାଂ ଆରାମୀ ଫସଲ ପାଇଁ ଆଉ ମଞ୍ଚି ବୁଣିବାର ଦରକାର ହୁଏ ନାହିଁ ।

ମହାରାଷ୍ଟ୍ରର ଅମରାବତୀରେ ଏହାକୁ ନିୟମିତ ଭାଷ୍ପ କରି ସେଠାକାର ଗୁଣ୍ଡାମାନେ ଏକର ପ୍ରତି ପ୍ରାୟ ପନ୍ଦର ହଜାର ଟଙ୍କା ପ୍ରତିବର୍ଷ ରୋଜଗାର କରନ୍ତି । ପ୍ରତ୍ୟେକ ବର୍ମାଣିସ ଗଛରୁ ଦୁଇରୁ ଅଢ଼େଇ କିଲୋଗ୍ରାମ ଶିମ, ୩୮୦ ଗ୍ରାମ ମଞ୍ଚି ଏବଂ ୧ କେ. ଡି. ୬୫ ଗ୍ରାମ୍ ତେଲ ଆମଦାନୀ ହୁଏ ।

ଗୁଣ୍ଡାଭାଜନଙ୍କ ପାଇଁ ଏହା ପ୍ରକୃତିର ଏକ ମହାନ ଦାନ । ପ୍ରତ୍ୟେକ ବର୍ମାଣିସ ଗଛ ଏକ ଉତ୍କୃଷ୍ଟ ନାଇଟ୍ରୋଜେନ୍ ପ୍ରସ୍ତୁତକାରୀ କାରଖାନା ସଦୃଶ । ନାଇଟ୍ରୋଜେନ୍ ଉପାଦାନ କରିବା ସଙ୍ଗେ ସଙ୍ଗେ ଏହାର ପୋକ-ନିବାରକ ଶକ୍ତି ମଧ୍ୟ ଅସାଧାରଣ । ଏହାପାଇଁ ଗୁଣ୍ଡାକୁ କୌଣସି କାଟ-ନାଶକ ଔଷଧ କିଣି ଖଜାତ ହେବାକୁ ପଡ଼େନା । ଏହା ମାଟିର ଉର୍ବରତା ବଢ଼ାଏ, ଏହାର ପ୍ରତ୍ୟେକ ଅଂଶରୁ ପୁଷ୍ଟିକର ଓ ରୁଚିକର ଖାଦ୍ୟ ଯୋଗାଏ ଏବଂ ଗରିବ ଗୁଣ୍ଡାର ଧନ ସମ୍ପଦ ବଢ଼ାଇବାରେ ମଧ୍ୟ ଯଥେଷ୍ଟ ସାହାଯ୍ୟ କରେ ।

ବାସନ୍ତୀ କୁଟୀର
ଡଗରପଡ଼ା (ଗୋପାଳସାହି), କଟକ-୨



ଉନ୍ନତ ଆନନ୍ଦ

ଉତ୍କଳ ସମ୍ପଦ

ସମାଜ ସୁଧାର “ଉତ୍ତରାଣ”

ଶ୍ରୀ ସୀମାଞ୍ଜଳ ପ୍ରଧାନ

ଓଡ଼ିଶାର ବିଭିନ୍ନ ଅଞ୍ଚଳରେ ବସବାସ କରୁଥିବା ଉପକାଟି-ମାନଙ୍କ ମଧ୍ୟରେ ଗଂଜାମ ଜିଲ୍ଲାରେ ବସବାସ କରୁଥିବା ଉତ୍ତରାଣୀ (ଉତ୍ତରା) (୧) ନାମକ ଏକ ଉପକାଟି ଅନ୍ୟତମ । ଏହି ଉପକାଟିକୁ କେହି କେହି କୁଡୁଲି, ଏନାଗରି ନାମରେ ମଧ୍ୟ ନାମିତ କରିଥିବା ଲକ୍ଷ୍ୟ କରାଯାଏ । ସଭ୍ୟ ସମାଜର ସଂସର୍ଗରେ ସ୍ୱପ୍ନାପିଲେ ସୁଦ୍ଧା ଅସଭ୍ୟର ବନ୍ଧନରୁ ଏମାନେ ମୁକ୍ତ ନୁହନ୍ତି । ଶାନ୍ତ୍ୟପେୟଠାରୁ ଆରମ୍ଭ କରି ଭୂମିଚଳନ, ଆଶୁର ବ୍ୟବହାର, ପାଷାଣକ ପରିଚ୍ଛଦ ସବୁଥିରେ ଏମାନଙ୍କର ଅଭାବ ପରିଦୃଷ୍ଟ ହୁଏ । ଆଲୋଚ୍ୟ ପ୍ରବନ୍ଧରେ ଉତ୍ତରାଣୀମାନଙ୍କର ଦୈନନ୍ଦିନ ଜୀବନ ଯାପନ ସଂପର୍କରେ କିଛିଟା ଆଲୋଚନା କରାଯାଇପାରେ ।

ଏ ଜାତିର ସ୍ତ୍ରୀ ଓ ପୁରୁଷ ଉଭୟେ କାର୍ଯ୍ୟରତ । ବର୍ଷସାରା କୃଷି ପରିଚ୍ଛନ କରି ନିଜର ଉତ୍ତରାଣୀ ପାଇଁ ଖାଦ୍ୟ ସଂଗ୍ରହରେ ଲାଗିଥାନ୍ତି । ସେମାନେ ଅନ୍ୟ କୌଣସି ଲୋକର ଉପାଧିକାରୀ, ମୂଲ୍ୟବାନ ଜୀବନ ଯାପନ କରନ୍ତି ନାହିଁ । ଶାନ୍ତ କୁ ଗାଁ, ଜଙ୍ଗଲରୁ ଜଙ୍ଗଲକୁ ବୁଲନ୍ତି । ବନ୍ୟଜାତ ପକ୍ଷୀମାନଙ୍କୁ ମଧୁଳ ସଂଗ୍ରହ କରି ସେ ସବୁର ବିକ୍ରି ପାଇବାରେ ନିଜର ସୁକୁରାଣ ମେଧାନ୍ତି । କୌଣସି ଦିନ ଲୋକ ଉପାସରେ ସେମାନେ ରହିବା ଦେଖାଯାଏ ନାହିଁ । ଶିଶୁରୁ ବୁଝି ପର୍ଯ୍ୟନ୍ତ ସମସ୍ତେ ନିଜ ନିଜ ପେଟ ପାଇଁ ଖାଦ୍ୟ ଅନୁଷ୍ଠାନରେ ଲିପ୍ତ ରହନ୍ତି ।

ସକାଳୁ ଉଠି କିଛି ଆହାର ଖାଇବେଳ ପରିବାରର ସମସ୍ତେ ବାହାରକୁ ଚାଲିଯାନ୍ତି । ସଂଧ୍ୟା ସମୟରେ ଘରକୁ ଫେରନ୍ତି । ଘର ବୋଲରେ ଇଟା, ସିମେଣ୍ଟ ତିଆରି ଘର ନୁହେଁ ବା ନିଜର ଶାୟୀ କମି ଉପରେ ସେମାନଙ୍କର ଘର ନିର୍ମିତ ନୁହେଁ । କେଉଁଠି ହେଲେ ମାଟିଝାଟିରେ କୁଡିଆ ଖଣ୍ଡେ ତିଆରି କରି ରହନ୍ତି । ସେହି ଘରେ ଯଦି ସେମାନଙ୍କର ସତୀନ ସତ୍ତ୍ୱ ପ୍ରଥମ କରି ମୃତ୍ୟୁ ମୁଖରେ ପଡ଼ନ୍ତି ତେବେ ସେଠାରେ ରହିବା ଅନୁପଯୁକ୍ତ ଭାବି ସେହି ଘର ଛାଡ଼ିଦେଇ ଅନ୍ୟତ୍ର ଚାଲିଯାନ୍ତି । ଏ ଜାତିର ଲୋକମାନେ ଯାଯାବର ଶ୍ରେଣୀୟ କହିଲେ ଅତ୍ୟୁକ୍ତି ହେବ ନାହିଁ । ଆଜିକାଲି ଓଡ଼ିଶା ସରକାର ଏମାନଙ୍କ ମଧ୍ୟରୁ କେତେକ ପରିବାରର ରହିବା ସକାଶେ ଇଟା ସିମେଣ୍ଟରେ ତିଆରି ଟିଣ-ତଦର ପକା ଘର ନିର୍ମାଣ କରି ଦେଇଛନ୍ତି । ଗଂଜାମ ଜିଲ୍ଲାର ଗଡ଼ଗୋବିନ୍ଦପୁର, ଜକର, ଦେଖାଳି, ଧାନ୍ୟରାଣୀ, ସିଦ୍ଧେଶ୍ୱର, ଗୌତମୀ ପୁରୁଡ଼ି ଗାଁର ଶେଷ ମୁଣ୍ଡରେ ବର୍ତ୍ତମାନ ଏମାନେ ବାସ କରି ରହିଅଛନ୍ତି ।

ଏମାନଙ୍କ ଦେହର ରଙ୍ଗ କଳା, ଉନ୍ନତ ସ୍ୱାସ୍ଥ୍ୟ ଓ ପ୍ରତି-ଶୋଧ ପରାୟଣା ଅଟନ୍ତି । ସୀମାଞ୍ଜଳ କଥାରେ ଏମାନେ ପରିଚ୍ଛିନ୍ତ ହୁଅନ୍ତି । ସଭ୍ୟ ସମାଜର ଆଶୁର ବ୍ୟବହାରଠାରୁ ଏମାନେ ସଂପୂର୍ଣ୍ଣ ପୃଥକ୍ । ଘୋରାବିଦ୍ୟା ଏମାନଙ୍କର ଜନ୍ମରତ ପ୍ରବୃତ୍ତି କହିଲେ ଅତ୍ୟୁକ୍ତି ହେବନାହିଁ । କେତେକେକେ ପୁରୁଷ-ମାନେ ଦେହ ଓ ମୁହଁରେ କାଦୁଅ, କଳା ବୋଳିହୋଇ ଲୋକଙ୍କୁ ନାଚ ଦେଖାନ୍ତି । ନାଚଶେଷରେ ଲୋକମାନଙ୍କଠାରୁ ଭାତ, ଜାଭ, କାଢ଼ି, ତିଅଣ ଉତ୍ୟାଦି ମାଗିକରି ଖାଆନ୍ତି । ଏପରି ଭାବରେ ସେମାନଙ୍କର ଦୈନନ୍ଦିନ ଜୀବନଯାପନ କଟିଥାଏ ।

ସାଧାରଣ ଖାଦ୍ୟପେୟର ରନ୍ଧନ ପ୍ରଣାଳୀ ଏମାନଙ୍କୁ ଜଣା ନ ଥାଏ । ବର୍ଷର ପ୍ରାୟ ସବୁ ସମୟରେ ଏମାନେ ଯେ କୌଣସି ପ୍ରାଣୀର ମାଂସ ଖାଆନ୍ତି । ସାପ, ବେଙ୍ଗ, ମୁଷା, ଜଳକୀଟୀ ଆରମ୍ଭ କରି ପଶୁ, ପକ୍ଷୀ ଏପରିକି ପାଣିରେ ରହୁଥିବା କୁଡିଆ ପ୍ରଜାତିକୁ ଧରି ଆଣି ପୋତି ଖାଆନ୍ତି ଓ ସମୟେ ସମୟେ ମଧ୍ୟ ସେହି ମାଂସକୁ ସିଝି କରି ଖାଆନ୍ତି । ଏତଦ୍ୱ୍ୟତୀତ ଯେ କୌଣସି ଗ୍ରାମରେ ଲୋକିଭାତ ହେଲେ ଏମାନେ ସେଠାରେ ଉପସ୍ଥିତ ରହନ୍ତି । ଲୋକି ଶେଷରେ ଲୋକମାନେ ଖାଇସାରିବା-ପରେ ସେମାନଙ୍କର ଯାହା ଭିକ୍ଷି ବଳି ପଡ଼ିଥାଏ ସେସବୁକୁ ଏମାନେ ସଂଗ୍ରହ କରି ଖାଆନ୍ତି । ଯଦିଓ ସେମାନଙ୍କର ଖାଇବା-ପରେ ମଧ୍ୟ ସେଥିରୁ କିଛି ବଳିଯାଏ, ତେବେ ସେସବୁକୁ ଖରାରେ ଶୁଖାଇ ଗୁଣ୍ଡକରି ହାଣ୍ଡିରେ ସାଇତି ରଖନ୍ତି । ଅନ୍ୟଦିନ ମାନଙ୍କରେ ସେହି ଗୁଣ୍ଡକୁ ତରକାରି ଉତ୍ୟାଦିରେ ପକାଇ ମସଲା-ରୂପେ ବ୍ୟବହାର କରିଥାନ୍ତି ।

ଆମ ସମାଜର ସୀମାଞ୍ଜଳ ଯେପରି ରକ୍ଷାବତ୍ତା କାର୍ଯ୍ୟ କରିଥାନ୍ତି, ସେମାନଙ୍କର ସୀମାଞ୍ଜଳ ରନ୍ଧନ କାର୍ଯ୍ୟ କରନ୍ତି ନାହିଁ । ସକାଳୁ ଉଠି ଖାଦ୍ୟରାନ୍ଧିବା ହେଉଛି ପୁରୁଷମାନଙ୍କର ନିତିଦିନିଆ କାର୍ଯ୍ୟ । ମାଉଜିନିଆମାନେ ତାଙ୍କ ସଂଗ୍ରହ, ଖଜୁରାପତ୍ରରେ ମସିଣା (ପତି) ତିଆରି କରିବା, ସତୀନ ସତ୍ତ୍ୱର ଯତ୍ନେବା କାର୍ଯ୍ୟରେ ଲିପ୍ତ ରହନ୍ତି । ରନ୍ଧନ ପାତ୍ର ରୂପେ ସେମାନେ ମୁଖ୍ୟତଃ

୧ । କଳାହାଣ୍ଡିର ଅବିବାସୀ—ଶ୍ରୀ ଦୋକରୋବିନ୍ଦ ଟିଣ୍ଡା, ଉତ୍ତରାଣୀ ସ୍ତ୍ରୀ, ମାଟି-ଏପେଲ ୧୯୮୫, ପୃଷ୍ଠା ୪୨ ।

ମାଟିହାଣ୍ଡି ଓ ଖାଦ୍ୟ ପଦାର୍ଥ ବାଟିବା ପାଇଁ ନଡ଼ିଆ ସଡ଼େଇରେ
ତିଆରି ବୁକ୍ ବ୍ୟବହାର କରିଥାନ୍ତି ।

ଆଧୁନିକୀକରଣ ପୋଷାକର ବ୍ୟବହାର ଏମାନଙ୍କଠାରେ
ଦେଖାଯାଏ ନାହିଁ । ବୁଆର ବୁଆର ବୁଲି ଚିରା, ପୁରୁଣା ଲୁଗା
ଏମାନେ ଯୋଗାଡ଼ କରି ସେ ସବୁକୁ ବ୍ୟବହାର କରନ୍ତି ।
ପର୍ବପର୍ବାଣିରେ ପେଡ଼ିସାଇତା ଲୁଗାପଟା ବ୍ୟବହାର କରିଥାନ୍ତି ।

ଏମାନଙ୍କର ମୁଖ୍ୟ ଉତ୍ପଦ ପରିବାରର ପ୍ରତ୍ୟେକ ସଭାନ
ସଭାରେ ନାଁ ଦିଆ ସମୟରେ ପାଟିଟ ହୋଇଥାଏ । ଏହି
ଉତ୍ପଦରେ ବହୁ ବାହତ ସମସ୍ତଙ୍କୁ ନିମନ୍ତ୍ରିତ କରାଯାଇଥାଏ ।
ସେମାନଙ୍କ ବାଟି (ପୁରୋହିତ) ସଭାନଟିର ନାମକରଣ
କରିଥାଏ । ସେହିଦିନ ଲୋକିଭାତର ଆୟୋଜନ କରି ପରିବାରର
ସମସ୍ତେ ନୂଆଲୁଗା ପିନ୍ଧିଥାନ୍ତି ।

ଏହି କାଟିର ସବୁଠାରୁ କିମ୍ବୃତ୍ତିମାକାର ଲୋକବିଶ୍ୱାସ
ହେଉଛି ଯେ କୌଣସି ଲୋକର ସଭାନ ଜନ୍ମ ହେଉଥିବାଠାରୁ
ସଭାନର ନାମକରଣ କରାଯିବା ପର୍ଯ୍ୟନ୍ତ ଏହି ସମୟକାଳୀନ
ମଧ୍ୟରେ ସ୍ତ୍ରୀ ଓ ପୁରୁଷର ଯୌନ ସଂପର୍କ ଆଦୌ ରହେ ନାହିଁ ।
ଏହି ନାମକରଣ ସମୟରେ ସେ କାଟିଭାଇକୁ ଲୋକି ଦେବା ପାଇଁ
ବାଧ୍ୟ ହୋଇଥାଏ । ତେଣୁ ନାମକରଣ ଉତ୍ସବ ପାଇଁ
ସେମାନଙ୍କୁ ପରସାପତ୍ର ସଂଚିତ କରିବାକୁ ପଡ଼ିଥାଏ । ଯେଉଁ
ପରିବାରର ଆର୍ଥିକ ଅବସ୍ଥା ସୁଜଳ ନ ଥାଏ, ତା'ର ସଭାନର
ନାମକରଣ ବିକ୍ରମରେ କରାଯାଇଥାଏ । ଏପରିକି ସଭାନ
ଜନ୍ମ ହେବାର ତର୍ଷେଠାରୁ ଦୁଇ ଜିମା ଚିନି ବର୍ଷ ଯାଏ ଗୋଟିଏ
ଗୋଟିଏ ପରିବାରର ସଭାନ ସଭାଟିର ନାମକରଣ କରାଯାଇ ପାରେ
ନାହିଁ । ତେଣୁ ଏହି ଦୀର୍ଘ ସମୟ ଧରି ସ୍ତ୍ରୀ ପୁରୁଷର ଯୌନ
ସମ୍ପର୍କ ନିବନ୍ଧ ହୋଇ ନ ଥାଏ; ଫଳରେ ସେମାନଙ୍କ ସଭାନ
ସଂଖ୍ୟା ଖୁବ୍ କମ୍ ଦେଖାଯାଏ ।

ଏମାନଙ୍କର ସାକ୍ଷାତ୍ ନାହିଁ କହିଲେ ଚଳେ । ଯେଉଁଠାରେ
ଖାଦ୍ୟ ଅନୁଷ୍ଠାନର ସୁବିଧା ଓ ପରିବାରର ମଙ୍ଗଳ ହେବ ବୋଲି
ସେମାନେ ମନେକରନ୍ତି, ସେହିଠାରେହିଁ ବୁଡ଼ିଆ ଖଣ୍ଡିଏ ତିଆରି କରି
ରହନ୍ତି । ଶୋଇବା ପାଇଁ ଖକୁରାପତ୍ରରେ ତିଆରି ମସିଣା
ବ୍ୟବହାର କରନ୍ତି । ଏହି ମସିଣା ତିଆରି କରିବା ହେଉଛି
ସାମାଜିକ କାର୍ଯ୍ୟ ।

ଶିକ୍ଷାଦାକ୍ଷୀ କ'ଣ ଏମାନେ ଜାଣନ୍ତି ନାହିଁ । ସମଗ୍ର ଜିଲ୍ଲାର
କେତେକ ପଞ୍ଚାୟତରେ ବସବାସ କରୁଥିବା ଏହି ପରିବାରର ଯେ
କୌଣସି କଣେ ହେଲେ ସଭାନ ସାକ୍ଷର ନୁହନ୍ତି । ସେମାନଙ୍କ
ଭାଷାର ଲିପି ନାହିଁ । ତେଣୁ ଭାଷାର ସାମଞ୍ଜସ୍ୟ ସେମାନଙ୍କ
ଭାଷାରେ ରହିଥିବା ଲକ୍ଷ୍ୟ କରାଯାଏ । ସେମାନଙ୍କ ଉଚ୍ଚାରିତ
ବାକ୍ୟ ଗୁଡ଼ିକ ଏତେ ପ୍ରଖର ଯେ ସାଧାରଣ ଲୋକେ ସେ ସବୁର
ଶବ୍ଦକୁ ସହଜରେ ମନେରଖି ପାରନ୍ତି ନାହିଁ ।

ଧାନ ଅମଳ ସମୟରେ ସେମାନେ ବିଲ ବାଟି ବୁଲି ମୁଷାଗାତ
ଗୁଡ଼ିକକୁ ଧାନ ଉତ୍ପାଦି ସଂଗ୍ରହ କରିବା ସଙ୍ଗେ ସଙ୍ଗେ ମୁଷା-
ମାନଙ୍କୁ ଧରି ଆଣି ଖାଆନ୍ତି । ସେମାନେ ବାହାରକୁ ଗଲବେଳେ
ସଙ୍ଗରେ ଶିଳାକୁ ବୁଲୁରଟିଏ ଧରିଥାନ୍ତି । ବଣ, ପାହାଡ଼,

ଜାଗାକୁ ନେଇ, ଗୋଇ, ସାଳିଆପତନା ଆଦି ବାଦ୍ୟ
ଧରି ଆଣି ଗାଁ ଗାଁ ବୁଲି ବିକ୍ରି କରନ୍ତି ।

ବିବାହ ଆଦିରେ ସେମାନଙ୍କର କୌଣସି ଆଦର ନ ଥାଏ
ଯିଏ ଯାହାକୁ ପସନ୍ଦ କର, ସେ ତାହାକୁ ସ୍ତ୍ରୀ ରୂପେ ଗ୍ରହଣକରି
ବେଦୀରେ ବସି ବିଧିପୂର୍ବକ ସେମାନେ ବିବାହ କରିବା କରନ୍ତି
ଯାଏ ନାହିଁ । ମାମୁଁଝିଅ, ପିଉସୀ ଝିଅକୁ ବିବାହ କରିବା
ସେମାନଙ୍କଠାରେ ଦେଖାଯାଏ । ଆଦିବାସୀମାନଙ୍କ
ଏମାନଙ୍କ ବିବାହ ପଦ୍ଧତି ଅଟେ । ପୁରୁଷ ସ୍ତ୍ରୀକୁ ବିବାହ
କେତେଦିନ ପରେ ଛାଡ଼ି ଦେଇ ପାରେ କିମ୍ବା ସ୍ତ୍ରୀ ତା ମନକୁ
ଅନ୍ୟ ପୁରୁଷ ନିକଟକୁ ଚାଲିଯାଇ ପାରେ । ଏଥିପାଇଁ ସେମାନେ
ରାତିରେ ଚିଢ଼ି ଧରାବନ୍ଧା ନିୟମ ନାହିଁ । ଯଦିଓ ସେମାନଙ୍କ
ସଭାନସଭାଟି ଜନ୍ମ ହେଲା ପରେ ମଧ୍ୟ ସ୍ତ୍ରୀ ଅନ୍ୟ ଏକ ପୁରୁଷ
ପସନ୍ଦ କରେ ତେବେ ପିଲାକୁଆକୁ ସଙ୍ଗରେ ନେଇ ସେହି ପୁରୁଷ
ଘରକୁ ଯାଇପାରେ । ଏହାପାଇଁ ତା ପୂର୍ବସ୍ତ୍ରୀମା ଧ୍ୟ
ଅଭିଯୋଗ କରେ ନାହିଁ ।

ସେମାନଙ୍କ ପରିବାରରେ ଯଦି ଝିଅଟିଏ ହୁଏ ତେବେ
ସେମାନଙ୍କର ଆନନ୍ଦ କହିଲେ ନ ସରେ । ପୁଅଟିଏ ଯଦି ଜନ୍ମ
ହୁଏ ତେବେ ସେମାନଙ୍କ ଘନରେ ଘରସତା ଦେଖାଦେଖି
ନ ଥାଏ । ଝିଅଟିଏ ଜନ୍ମ ହେବାଦ୍ୱାରା ସେମାନେ ମନେ କରନ୍ତି
ସଭାକୁ କୁଇଁଟିଏ ଆସି ରହିବ । ସାଧାରଣତଃ ଝିଅମାନେ
ବିବାହ ପରେ ଶାଶୁ ଘରକୁ ଯାଆନ୍ତି ନାହିଁ ।

ଏମାନଙ୍କ ପରିବାରର ଯେ କୌଣସି ଲୋକ ଯେ କୌଣସି
ରୋଗରେ ଆକ୍ରାନ୍ତ ହେଲେ ବାହାରର ଔଷଧ କିଣି ବ୍ୟବହାର
କରନ୍ତି ନାହିଁ । ନିଜେ ଜାଣିଥିବା ଚେରମୂଳିକା ବ୍ୟବହାର
କରନ୍ତି । ଯଦିଓ ସେ ଚେରମୂଳରେ ରୋଗ ଉପଶମ ନ ହୁଏ, ତେବେ
ସେମାନେ ରାତିସାରା ଉକାଗର ରହି ସେମାନଙ୍କ ଭାଷାରେ
ଗାତଗାଇ ତାଙ୍କ ଦେବତାକୁ ପ୍ରାର୍ଥନା କରନ୍ତି । ଅଦ୍ୟାପି
ସେମାନଙ୍କର ବିଶ୍ୱାସ ଯେ, ଦେବତା ହେଉଛନ୍ତି ତାଙ୍କ
ପରିବାରର ପ୍ରାଣକର୍ତ୍ତା । ତାକୁ ପ୍ରାର୍ଥନା କଲେ ସେ ନିଷ୍ଠ
ରୋଗ ଉପଶମ କରିବେ । ଏହି ଦେବତାଙ୍କ ପ୍ରାର୍ଥନା
ସମୟରେ ବାଦ୍ୟ ଓ ବାଉଁଶ ନିମିତ୍ତ କାଠିରେ ଠକ୍ ଠକ୍
ଶବ୍ଦ କରିଥାନ୍ତି । ପ୍ରତି ପରିବାର ମଧ୍ୟରୁ ଜଣେ ପୁତ୍ରକ ଭାବେ
ରହି ପୂଜାକାର୍ଯ୍ୟ କରୁଥାନ୍ତି । ସେ ପରିବାରର ଅନ୍ୟମାନଙ୍କ
ପରି ଭକ୍ତି ଖାଏ ନାହିଁ ।

ପ୍ରତିଦିନ ସକାଳୁ ସେମାନେ ଘର ନିକଟରେ ଥିବା ଯେ
କୌଣସି ଗଛକୁ ଦେବତା ମନେକରି ଭୁଜା, ଲିଆ ଉତ୍ପାଦିର
ପୂଜା କରନ୍ତି । ପ୍ରସାଦ ସେବନ ପରେ ଖାଦ୍ୟପଦାର୍ଥ ଖାଇ ଯେ
ଯାହା କାର୍ଯ୍ୟରେ ଲାଗି ପଡ଼ନ୍ତି ।

ପରିଶେଷରେ ଏତିକି କୁହାଯାଇ ପାରେ ଯେ ଏ ଜାତିର
ସମସ୍ତେ ଉପାର୍ଜନକ୍ଷମ । ପରିବାରର ସମସ୍ତେ ସୁଖୀ
ସଂକ ଯାଏ କୌଣସି ନା କୌଣସି କାର୍ଯ୍ୟରେ ଲିପ୍ତ ରହିଥାନ୍ତି ।
ପୁଷ୍ପୁରୀ ପାଳନ କରିବା ଏମାନଙ୍କର ବୁଦ୍ଧି ହେଲେ ସୁଖୀ ସମସ୍ତ
ପରିବାର ପୁଷ୍ପୁରୀ ରଖିବାର ଦେଖାଯାଏ ନାହିଁ । ଏହି ଜାତି
ଅଦ୍ୟାପି ଅସଭ୍ୟର ବନ୍ଧନରୁ ମୁକ୍ତ ନ ହେଲେ ସୁଖୀ ପରିବାର
କେହି ହେଲେ ଅନ୍ୟଭାବରେ ନିର୍ଭର କରନ୍ତି ନାହିଁ ।
ଉଦ୍ଦେଶ୍ୟ ସହକାରୀ ସ୍ୱାତନ୍ତ୍ର୍ୟର ଓଡ଼ିଆ ବିଭାଗ
ବ୍ରହ୍ମପୁର ବିଶ୍ୱବିଦ୍ୟାଳୟ ୭୭୦୦୦୭ (ବି.ନାମ)

ଆମ ବିଭିନ୍ନ ପ୍ରକାର କାର୍ଯ୍ୟାବଳୀ

ରାଜ୍ୟ ଯୋଜନା ବାବଦ ଖର୍ଚ୍ଚ ପାଇଁ ୩୦ ଲକ୍ଷ ଟଙ୍କା ମଞ୍ଜୁର କରିବାରେ ପ୍ରସ୍ତାବ ମଧ୍ୟ ରହିଛି ।

ସରକାରଙ୍କ ଓଡ଼ିଆ ଭାଷା ସରକାରୀ ଭାଷା ରୂପେ ବ୍ୟବହାର କରିବା ସିଦ୍ଧାନ୍ତକୁ କାର୍ଯ୍ୟକାରୀ କରିବା ପାଇଁ ଏହି ବିଭାଗର ଅନୁବାଦ ଉପଦିଗର ବିଶେଷ ଚର୍ଚ୍ଚାପତା ପ୍ରକାଶ କରିଅଛି । ସରକାରୀ କାର୍ଯ୍ୟାଳୟମାନଙ୍କର ବ୍ୟବହାର ଉପଯୋଗୀ ଏକ ଶବ୍ଦ କୋଷ 'ପ୍ରଶାସନ ଶବ୍ଦ କୋଷ' ପ୍ରକାଶ ଏବଂ ପ୍ରକାଶିତ ହୋଇ ସରକାରୀ ଦସ୍ତର ମାନଙ୍କରେ ବ୍ୟବହାର କରାଯାଇଛି । ବିଭିନ୍ନ ବିଭାଗର କେତେକ ଅନୁବାଦକଙ୍କୁ ତାଲିମ ଦେବା ଉଦ୍ଦେଶ୍ୟରେ ଏକ ବିଶେଷ ସଂସ୍ଥା ମାଧ୍ୟମରେ ୨୨ ଜଣ ବିଭିନ୍ନ ବିଭାଗୀୟ କର୍ମଚାରୀ ମାନଙ୍କୁ ତାଲିମ ଦିଆଯାଇଛି ଏବଂ ଏ ସଂପର୍କରେ ବିଭିନ୍ନ ବିଭାଗରେ ବ୍ୟବହୃତ ସରକାରୀ ଭାଗଳ ପତ୍ର ଓ ପର୍ମ ଗୁଡ଼ିକ ଓଡ଼ିଆରେ ଅନୁବାଦ କରାଯାଇଛି । ବର୍ତ୍ତମାନ ସୁଦ୍ଧା ୧,୧୫୪ଟି ପର୍ମ ଓଡ଼ିଆ ଅନୁବାଦ ସରିଛି ଏବଂ ଅବଶିଷ୍ଟ ପର୍ମ ଗୁଡ଼ିକ ଅନୁବାଦ କାର୍ଯ୍ୟ ସ୍ୱଳ୍ପ ରହିଛି । ଆଇନ ଗୁଡ଼ିକର ଅନୁବାଦର ସୁବିଧା ପାଇଁ ଆଇନ ଗତ ଶବ୍ଦଗୁଡ଼ିକର ଏକ ଅଭିଧାନ ପ୍ରସ୍ତୁତି କାର୍ଯ୍ୟ ଦ୍ରୁତ ଗତିରେ ଆଗେଇ ଚାଲିଛି ।

ବିଧି ବିଭାଗର ଅଧୀନରେ ପରିଶୁଦ୍ଧିତ ଦେବୋତ୍ତର ଓ ଓପାକପ୍ତ ସଂସ୍ଥାମାନ ସୁପରିଭାଷନା ପାଇଁ ବିଭିନ୍ନ ପଦକ୍ଷେପ ନିଆଯାଇଛି । ଏ ସଂପର୍କରେ ଏକ ଉଲ୍ଲେଖନୀୟ ଘଟଣା ହେଉଛି ପୁରୀ ଶ୍ରୀ ଜଗନ୍ନାଥ ମନ୍ଦିରରେ ହୁଣ୍ଡା ସ୍ଥାପନ । ବିଗତ ବର୍ଷରେ ହୁଣ୍ଡା ମାଧ୍ୟମରେ ଟ ୪୧,୯୨,୭୧୧.୬୫ ପରସା ଏବଂ କେତେକ ସୁନା ଓ ରୂପା ଅଳଙ୍କାର ସଂଗୃହୀତ ହୋଇଛି । ଏହି ଅର୍ଥକୁ ବ୍ୟାଙ୍କରେ ଜମା ରଖି ଚର୍ହିର ସୁଧ ବାବଦକୁ ଶତକଡ଼ା ୪୫ ଭାଗ ଶ୍ରୀ ଜଗନ୍ନାଥ ସଂସ୍କୃତ ବିଶ୍ୱବିଦ୍ୟାଳୟକୁ ଅନୁଦାନ ଦେବାର ସିଦ୍ଧାନ୍ତ ଗ୍ରହଣ କରାଯାଇଛି । ଅବଶିଷ୍ଟ ସୁଧର ଶତକଡ଼ା ୫୦ ଭାଗ ଶ୍ରୀ ଜଗନ୍ନାଥ ମନ୍ଦିର ପାର୍ଶ୍ୱକୁ ଦିଆଯିବା ସଙ୍ଗେ ସଙ୍ଗେ ବାକି ୫ ଭାଗ ସେବକମାନଙ୍କର ମଞ୍ଜୁର ପାଇଁ ନିୟୋଜିତ ହେବ ।

ପୁରୀର ତୀର୍ଥଯାତ୍ରୀମାନଙ୍କର ରହିବା ସୁବିଧା ପାଇଁ ଗୋଟିଏ ଧର୍ମଶାଳା ତିଆରି କରିବା ଏବଂ ଶ୍ରୀ ଜଗନ୍ନାଥ ସଂସ୍କୃତି ଗବେଷଣା ପାଇଁ ଏକ ପାଣ୍ଠି ଗଠନର ପ୍ରସ୍ତାବ ମଧ୍ୟ ଗ୍ରହଣ କରାଯାଇଛି । ଶ୍ରୀ ଜଗନ୍ନାଥ ମନ୍ଦିରରେ ସୁପରିଭାଷନା ପାଇଁ ଏକ ସ୍ଥାନୀୟ କମିଟି ଗଠିତ ହୋଇଅଛି ଏବଂ ଉକ୍ତ କମିଟିର ସୁପାରିଶ କ୍ରମେ ୫ କୋଟି ଟଙ୍କା ବ୍ୟୟରେ ଜଗନ୍ନାଥ ମନ୍ଦିର ବେଢ଼ାର ଶ୍ରୀବୁଦ୍ଧି ଓ ଠାକୁରଙ୍କ ନୀତିର ସୁପରିଭାଷନା ପାଇଁ ପ୍ରସ୍ତାବ ରହିଅଛି । ଶ୍ରୀ ଜଗନ୍ନାଥଙ୍କ ରଥ ଯାତ୍ରା ପାଇଁ ଏବଂ ମନ୍ଦିର ପରିଭାଷନା ପାଇଁ ଯଥାକ୍ରମେ ୩ ଲକ୍ଷ ୫୦ ହଜାର ଟଙ୍କା ଓ ୮ ଲକ୍ଷ ୩୦ ହଜାର ଟଙ୍କା ସରକାରୀ ଅନୁଦାନ ଆକାରରେ ଦିଆଯାଇଅଛି ।

ଆରୋଚ୍ୟ ବର୍ଷରେ ବିଭିନ୍ନ ହିନ୍ଦୁ ମଠ, ମନ୍ଦିର ଓ ଧର୍ମାନୁଷ୍ଠାନମାନଙ୍କ ପାଇଁ ସରକାରୀ ଅନୁଦାନ ଆକାରରେ ୧୫ ଲକ୍ଷ ୩୨ ହଜାର ଟଙ୍କା ଉକ୍ତ ଅନୁଷ୍ଠାନ ଗୁଡ଼ିକର ମରାମତି ଓ ରକ୍ଷଣାବେକ୍ଷଣ ପାଇଁ ୭ ଲକ୍ଷ ୮୩ ହଜାର ଟଙ୍କା ମଧ୍ୟ ମଞ୍ଜୁର କରାଯାଇଛି ।

ମୁସଲମାନ ଅନୁଷ୍ଠାନଗୁଡ଼ିକ ପାଇଁ ୩ ଲକ୍ଷ ଟଙ୍କା ଅତିରିକ୍ତ ଅନୁଦାନ ଦିଆଯିବା ଦ୍ୱାରା ୨୭ ଗୋଟି ଅନୁଷ୍ଠାନ ଚର୍ଚ୍ଚାଗା ଉପକୃତ

ନ୍ୟାୟ ଦାନକୁ ନିବର୍ତ୍ତର ଓ ସହଜଲବ୍ଧ କରାଇବା ପାଇଁ ସରକାରଙ୍କ ସଂକଳର ପ୍ରଥମ ସୋପାନ କାର୍ଯ୍ୟକାରୀ କରିବାକୁ ଯାଇ ଆମ ସରକାର ବିଗତ ବର୍ଷ ମଧ୍ୟରେ ଆଦିବାସୀ ବହୁତ ଅଞ୍ଚଳ ମାନଙ୍କରେ କେତେକ ବିଭିନ୍ନ ବିଭାଗୀୟ କୋର୍ଟ ଖୋଲି ଅଛନ୍ତି । ସେହି ଜମରେ ପୂଲବାଣୀ ଜିଲ୍ଲାକୁ ଏକ ସ୍ୱତନ୍ତ୍ର ବିଭାଗ ବିଭାଗୀୟ ଜିଲ୍ଲା ରୂପେ ପରିଣତ କରାଯାଇ ସେଠାରେ ଜିଲ୍ଲା ଜଜ୍ କୋର୍ଟ ଖୋଲାଯାଇଛି । ସେହିପରି ସମଲପୁର ଜିଲ୍ଲାର ପଦ୍ମପୁର ଠାରେ ଏକ ସବ୍-ଜଜ୍ କୋର୍ଟ ସ୍ଥାପନ କରାଯାଇଛି । କୋରାପୁଟ ଜିଲ୍ଲାର ଆଦିବାସୀ ବହୁତ ମାଲ୍‌ବାନଗିରି ଅଞ୍ଚଳକୁ ନେଇ ଏକ ସ୍ୱତନ୍ତ୍ର ମୁନ୍‌ସିଫ୍ କୋର୍ଟ କରାଯାଇଛି ।

ବିଭିନ୍ନ ବିଭାଗୀୟ କୋର୍ଟ ମାନଙ୍କର ସୁପରିଭାଷନା ଏବଂ କାର୍ଯ୍ୟ ସମ୍ପର୍କ ବୁଝି କରିବା ପାଇଁ ରାଜ୍ୟ ସରକାର କୋର୍ଟ ଗୃହ ଗୁଡ଼ିକ ସଂସ୍କୃତୀୟ, ନୂତନ କୋର୍ଟ ଗୃହ ନିର୍ମାଣ ପ୍ରଭୃତି କାର୍ଯ୍ୟ ହାତକୁ ନେଇଛନ୍ତି । ଆରୋଚ୍ୟ ବର୍ଷରେ କଟକ ଜିଲ୍ଲା ବାକି ଠାରେ କୋର୍ଟ ଗୃହ ନିର୍ମାଣ କାର୍ଯ୍ୟ ସରିଛି ଏବଂ କଟକଠାରେ ଏକ ବହୁତଳ ପ୍ରାସାଦ ନିର୍ମାଣର ଶୁଭାରମ୍ଭ ହୋଇ କାର୍ଯ୍ୟ ଆଗେଇ ଚାଲିଛି । ସୁନ୍ଦରଗଡ଼ ଠାରେ କୋର୍ଟ ଗୃହ ନିର୍ମାଣ କାର୍ଯ୍ୟ ପ୍ରାୟ ସରିବା ଉପରେ ଏବଂ ଭୁବନେଶ୍ୱର ଦେବୋତ୍ତର କମିଶନରଙ୍କ କାର୍ଯ୍ୟାଳୟର ତିଆରି ନିର୍ମାଣ ପାଇଁ ଅର୍ଥ ବନ୍ଦୋବସ୍ତ କରାଯାଇଛି । ଏ ବାବଦରେ

ହେଉଛି ଏବଂ ତହିଁର ବର୍ଷ ସେହିପରି ଭାବରେ ଅନୁଦାନ ଦେବାର ବ୍ୟବସ୍ଥା ମଧ୍ୟ ରହିଅଛି ।

ବିଧି ବିଭାଗର ଅଧୀନରେ ସାମାଜିକ ନ୍ୟାୟ ସମସ୍ତଙ୍କୁ ମିଳି ପାରିବା ଉଦ୍ଦେଶ୍ୟ ନେଇ ଗଠିତ ହୋଇଥିବା ରାଜ୍ୟର ଗରିବଙ୍କୁ ଆଇନଗତ ସାହାଯ୍ୟ ସଂସ୍ଥା ବିଶେଷ ଉଲ୍ଲେଖନୀୟ କାର୍ଯ୍ୟ ଆଲୋଚ୍ୟ ବର୍ଷରେ କରିପାରିଅଛି । ଏହି ସଂସ୍ଥାର ଅଧ୍ୟକ୍ଷ ଭାବରେ ରାଜ୍ୟ ମୁଖ୍ୟମନ୍ତ୍ରୀ ଏବଂ ଉପାଧ୍ୟକ୍ଷ ଭାବରେ ଓଡ଼ିଶା ଉଚ୍ଚ ନ୍ୟାୟାଳୟର ମୁଖ୍ୟ ବିଭାଗପତି, ସେମାନଙ୍କର ବହୁମୂଲ୍ୟ ସାହାଯ୍ୟ ସହାନୁଭୂତି ଦ୍ୱାରା ସଂସ୍ଥାଗୁଡ଼ିକୁ ଖୁବ୍ ଲୋକପ୍ରିୟ କରାଇ ପାରିଛନ୍ତି । ସମାଜରେ ଦୁର୍ବଳ ଓ ଗରିବ ଶ୍ରେଣୀର ଲୋକମାନଙ୍କୁ ସେମାନଙ୍କର ବିଭିନ୍ନ ଦାବା ସଂପର୍କରେ ସଚେତନ କରାଇବା ପାଇଁ ରାଜ୍ୟ ବିଶେଷ ଚପ୍ପରତା ପ୍ରକାଶ କରିଅଛି । ଏଥିପାଇଁ ବିଭିନ୍ନ ଆଦିବାସୀ ଅଧ୍ୟୁଷିତ ଅଞ୍ଚଳରେ ସଭାସମିତି କରିଥାରେ ଲୋକମାନଙ୍କୁ ସାମାଜିକ ଦାୟିତ୍ୱ ବିଷୟରେ ସଚେତନ କରାଇବା ପଦକ୍ଷେପ ନିଆଯାଇଛି । ରାଜ୍ୟରେ ଗରିବ ଓ ଦୁର୍ବଳ ଶ୍ରେଣୀର ଲୋକମାନଙ୍କ ସଂପର୍କରେ ଏକ ସମୀକ୍ଷା ପାଇଁ ଉପରୋକ୍ତ ସଂସ୍ଥା ସିଦ୍ଧାନ୍ତ କରିଛନ୍ତି, ଯାହା କି ଓଡ଼ିଶାର ୩ଟି

ବିଶ୍ୱବିଦ୍ୟାଳୟର ୩୦ କଣ ଆଇନ ଛାତ୍ରଙ୍କ ଗଣିତ ହେବ ।

ଉପରୋକ୍ତ ସଂସ୍ଥା ରାଜ୍ୟରେ ଲୋକ ଅଭାଗ କରି ମଫସଲ ଅଞ୍ଚଳମାନଙ୍କରେ ଲୋକଙ୍କ ମଧ୍ୟରେ ଛୋଟ ଛୋଟ ମାଲି ମକଦ୍ଦମାର ଆପୋଷ ସମାଧାନ ପଦକ୍ଷେପ ନେଉଛନ୍ତି । ରାଜ୍ୟ ସରକାର ଏହି ଅନୁଷ୍ଠାନ ବର୍ଷ ବିଧି ବିଭାଗ କରିଥାରେ ୬ ଲକ୍ଷ ଟଙ୍କା ମଞ୍ଜୁର କରି କେନ୍ଦ୍ର ସରକାର ମଧ୍ୟ ଏକ ଲକ୍ଷ ଟଙ୍କା ଦେଇ ଅଛନ୍ତି ।

ଉପରୋକ୍ତ ସଂସ୍ଥା କରିଥାରେ ଗରିବ ଲୋକମାନଙ୍କୁ ସାହାଯ୍ୟ ପାଇଁ ୧୯ ହଜାର ୪୯୮ ଗୋଟି ଦରଖାସ୍ତ ଏବଂ ତନ୍ମଧ୍ୟରୁ ୧୪ ହଜାର ୧୮୮ ଗୋଟି ଦରଖାସ୍ତ ହୋଇଛି । ଏଥି ମଧ୍ୟରେ ୪,୫୭୮ ଗୋଟି ହରିଜନ ଏବଂ ୨,୩୩୩ ଗୋଟି ଦରଖାସ୍ତ ଅ ମାନକଠାରୁ ମିଳିଥିଲା । ନିଃସହାୟା ନାରୀମାନଙ୍କର ସଂ ଦରଖାସ୍ତକାରୀ ମାନଙ୍କ ମଧ୍ୟରେ ୨,୨୦୭ ଅଟେ ।

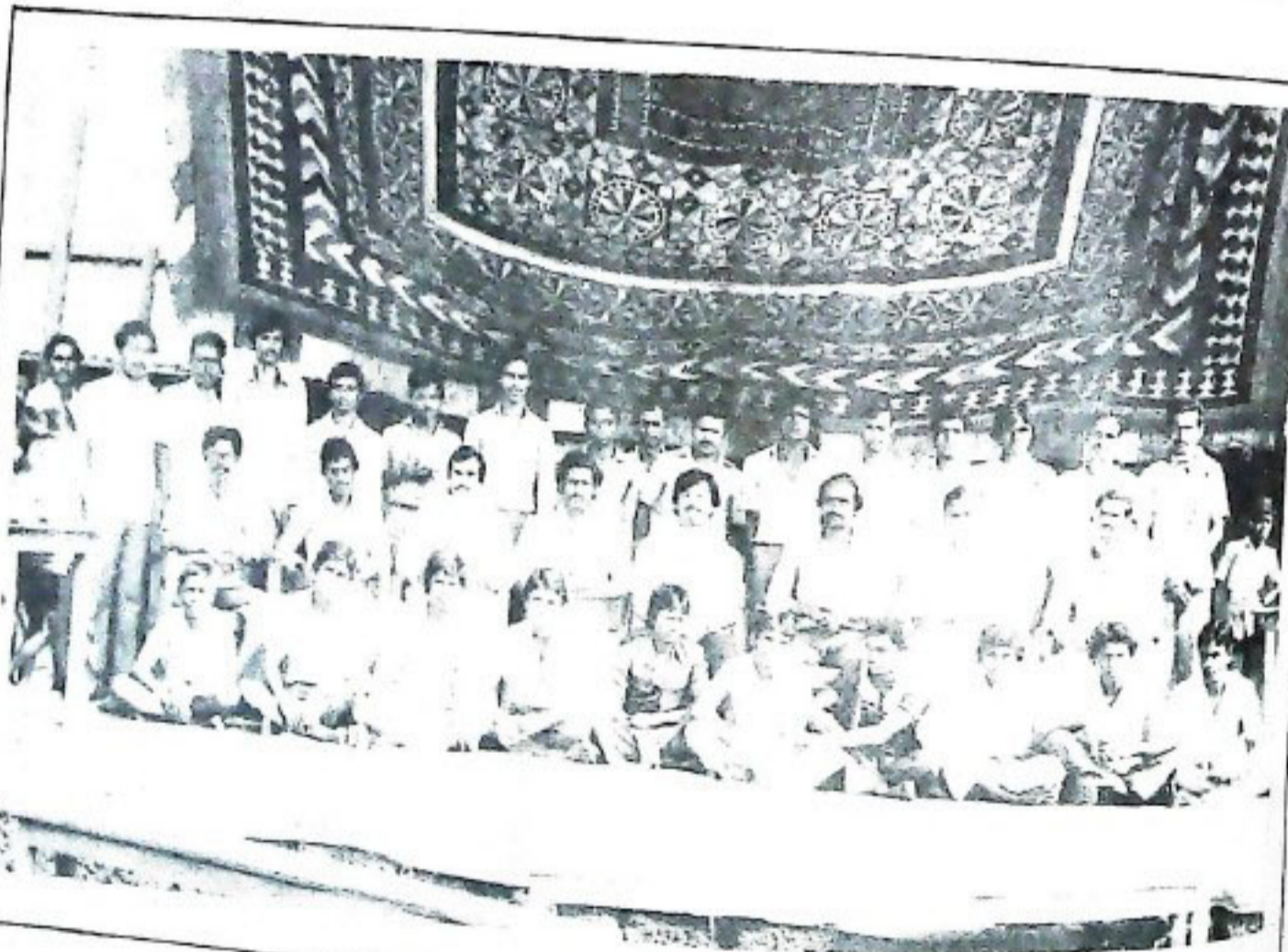

ଏମ୍.ଏସ୍.ଏସ୍. ଅଧିକ୍ଷକ ଓ ଗୁଡ଼ମାନଙ୍କ ଗୃହରେ ସ୍ୱସ୍ତୁମନ୍ତ୍ରୀ ଶ୍ରୀ ଗୁଡ଼ପ.

ବନ୍ୟପ୍ରାଣୀ ସଂରକ୍ଷଣ

କେଁ ଧୁରୀ ଗୌରହର ମିଶ୍ର

ଅରଣ୍ୟର ଅଭୟ କୋଳରେ ପ୍ରତ୍ୟେକ ମୂଳ ପ୍ରାଣୀଜଗତ ସହିତ ଯେ ପରିଚିତ ସେ ଜାଣେ କେତେ ମନମୁଗ୍ଧକର ସେହି ପରିବେଶ, କେତେ ନିର୍ଭରଶୀଳ ସେମାନଙ୍କର ପାରମ୍ପରିକ ନିବିଡ଼ ସଂପର୍କ ଓ କେତେ ଜମନୀୟ ସେମାନଙ୍କର ଆକର୍ଷଣ । ହାରାହାରି ୫୦୦ ନିୟୁତ ବର୍ଷ ପୂର୍ବେ ଉତ୍ପତ୍ତରେ ଜୀବନର ପ୍ରଥମ ଉନ୍ନେଷ ହେଲା ଦିନକୁ ଜମାନୁୟ ରାବେ ପରିବର୍ତ୍ତିତ ପରିସ୍ଥିତି ସହିତ ଶୀଘ୍ର ଖୁଆଇ ଚଳିଯାଉଥିବା ଉଚ୍ଚ ଅଧିକତ୍ୱ ଅଧିକତର ଉପଯୋଗୀ ଜୀବନର ଜମନିକାଣ ହୋଇ ଆସୁଅଛି । ଏହି ଧାରାରେ କେତେ ବଂଶ ଲୋପ ପାଇଗଲେଣି ଓ କେତେ ନୂତନ ସୃଷ୍ଟି ଦୃଷ୍ଟିପଥାରୁତ୍ତ ହେଲାଣି । ମନୁଷ୍ୟ ହିଁ ଏହି ପ୍ରାଣୀକାର ସର୍ବଶ୍ରେଷ୍ଠ ଶ୍ରେଷ୍ଠତମ ଦୃଷ୍ଟି ଓ ଜୀବନ ସଂଗ୍ରାମରେ ଆବଶ୍ୟକ ଆଉ ବା ନ ଆଉ ଅନ୍ୟ ସମସ୍ତଙ୍କୁ ପଛରେ ପକାଇ ଦେବାର ଅପୂର୍ବ ସାମର୍ଥ୍ୟ ତାର ରହିଛି । ଦୃଷ୍ଟର ବିଷୟ ଏହି ଯେ, ସେ ଏହି ଅସାଧାରଣ ଶକ୍ତିକୁ ପ୍ରାକୃତିକ ବିବର୍ତ୍ତନର ଧାରା ପ୍ରତିହତ କରିବାରେ ପ୍ରୟୋଗ କରିବାରେ କୃଷାବୋଧ କରୁନାହିଁ । ଏହାହିଁ ପ୍ରାଣୀ ଜଗତ ପ୍ରତି ବର୍ତ୍ତମାନ ପ୍ରଥମ ଓ ପ୍ରଧାନ ବିପଦର କାରଣ ରୂପେ ଦେଖା ଦେଉଛି ।

ପୂର୍ବରୁ ବଣ୍ୟ ପ୍ରାଣୀମାନେ ସେମାନଙ୍କ ଭିତରେ ସ୍ୱାଭାବିକ ପ୍ରତିଯୋଗିତା, ଶାନ୍ତ୍ୟ-ଶାନ୍ତକ ସଂପର୍କ, ବିବର୍ତ୍ତନର ନୂତନ ଅଭ୍ୟୁଦୟ ପ୍ରଭୃତି ବିପଦର ସମ୍ମୁଖୀନ ହେଉଥିଲେ ମାତ୍ର ବିପତ୍ତ ଶତାବ୍ଦୀଠାରୁ

ସେମାନେ ଯେଉଁ ରକମର ବିପଦର ସମ୍ମୁଖୀନ ହେଉଛନ୍ତି ତାହା ସବୁଠାରୁ ବେଶୀ ବିପଦଜନକ । ଏହି ଦୃଷ୍ଟିରୁ ବର୍ତ୍ତମାନର ସଭ୍ୟ-ସମାଜ ଆଗରେ ପ୍ରଶ୍ନ ହେଉଛି ଯେ ଆମର ଏହି ପଶୁପକ୍ଷୀମାନଙ୍କୁ ଏହିପରି ଭାବରେ ଧ୍ୱଂସ ହେବାକୁ ଛାଡ଼ି ଦେବା ନା ସେମାନଙ୍କୁ ଆମର ପାରମ୍ପରିକ ଐତିହ୍ୟର ସରା ସ୍ୱରୂପ ଅନତିବିଳମ୍ବେ ସେମାନଙ୍କର ସୁରକ୍ଷା ଦିଗରେ କିଛି ପଦକ୍ଷେପ ନେବା ?

ବନ୍ୟଜନ୍ତୁ ସଂରକ୍ଷଣ ପ୍ରଶ୍ନଟିକୁ ଏହି ଭାବରେ ବିଶ୍ୱର କରାଯାଇପାରେ । ବନ୍ୟପ୍ରାଣୀମାନେ କାହିଁକି ଲୋପ ପାଇଯାଇଛନ୍ତି ? ଆମେମାନେ ସେମାନଙ୍କୁ ଏହି ଧ୍ୱଂସ ମୁଖରୁ କାହିଁକି ରକ୍ଷା କରିବା ଏବଂ ଯଦି ରକ୍ଷା କରିବା, ତେବେ ଏ ପ୍ରଚେଷ୍ଟାରେ କିପରି କୃତକାର୍ଯ୍ୟ ହେବ ?

ପ୍ରଥମ ପ୍ରଶ୍ନଟିର ଉତ୍ତର ଏତେ ସହଜସାଧ୍ୟ ନୁହେଁ । ମଣିଷ ସମାଜ ଅଜାଣତରେ ପଶୁପକ୍ଷୀମାନଙ୍କ ଉପରେ ବହୁଭାବରେ ନିର୍ଭରଶୀଳ । ବିଭିନ୍ନ ରକମର ମାଛ, ମାଂସ, ଅଣ୍ଡା, ଚମଡ଼ା ପ୍ରଭୃତ ଆମର ନିତ୍ୟ ବ୍ୟବହାର କରୁଥିବା ଅତ୍ୟନ୍ତ ହେବନାହିଁ । ଆମର ଆବଶ୍ୟକତା ପୂରଣ ବେଳେ ସେମାନଙ୍କର ବଂଶବୃଦ୍ଧିର ଆବଶ୍ୟକତା କଥା ଆମେ ବିଶ୍ୱରକୁ ନେଇ ନ ଥିବାକୁ ଏଥିଯୋଗୁଁ ବହୁପ୍ରାଣୀକର ଲୋପସାଧନ ହୋଇଥାଏ । ୧୮୦୦ ଖ୍ରୀଷ୍ଟାବ୍ଦ ବେଳେ ଦେଖା-ଯାଉଥିବା ପ୍ରାୟ ୫୦ଟି ବିପମର ଜନ୍ୟପାୟୀ ପ୍ରାଣୀ ଓ ବହୁ ପ୍ରକାରର ପକ୍ଷୀ ଏହି କାରଣରୁ ଲୋପ ପାଇଗଲେଣି । ବର୍ତ୍ତମାନର ଦୃଷ୍ଟାନ୍ତ ଦେଲେ, ଆପଣ ନାଗାଲାଣ୍ଡରେ କୌଣସି ପକ୍ଷୀ ଏପରିକି କୁଆଟିଏ ମଧ୍ୟ ଦେଖିବାକୁ ପାଇବେ ନାହିଁ । ବର୍ତ୍ତମାନ ସମୁଦ୍ରରେ ତିନିମାଛ ସଂଖ୍ୟା ବହୁତ କମଯାଇଛି । ସେହିପରି ଅଧିଶୁଣିତ ଭାବେ ଶୀକାର ଦ୍ୱାରା ପ୍ରାଣୀ ସଂଖ୍ୟା ହୁ ହୁ ହ୍ରାସ ପାଇବାରେ ଲାଗିଛି । ଶୀକାରୀ ସାଧାରଣତଃ ଲୋଭ ଓ ଲାଭ ଏହି ଦୁଇକାରଣରୁ ମାତ୍ର ଓ ଆଉ କେତେକ ସରକରେ କଳ୍ପ ମାରନ୍ତି । ଦୁର୍ଗାନ୍ତର ବିଷୟ ଏହି ଯେ ବେନିୟମ ଶୀକାର ଏକ ପ୍ରକାର ବ୍ୟବସାୟ ହୋଇଯାଇଛି ଓ ସେଥିପ୍ରତି ଆମର ସାମାଜିକ ଚେତନା ଯେତିକି ଜାଗ୍ରତ ଓ ଦୃଢ଼ ହେବାକଥା ତାହା ହୋଇନାହିଁ, ଏହା ଯେ ଏକ ଅମାର୍ଚ୍ଚନୀୟ ଅପରାଧ ଏହି ଭାବ ସୃଷ୍ଟି ନହେଲେ ନେବକ ଆଇନ ଦୃଷ୍ଟି ଏଭଳି ଜ୍ୱରନ୍ୟ କାଣ୍ଡ ଚଳି କରିହେବ ନାହିଁ । ବନ୍ୟଜନ୍ତୁ ସଂରକ୍ଷଣ ଦିଗରେ ଏହାହିଁ ସର୍ବ ପ୍ରଥମ ଆବଶ୍ୟକତା । ଦ୍ୱିତୀୟ କାରଣ ହେଲା ଜନସଂଖ୍ୟା ବୃଦ୍ଧି ଓ ଜଙ୍ଗଲ ଉପରେ ତାହାର ପ୍ରତିକୂଳ ପ୍ରଭାବ । ଜମନିକାଣ ଜନସଂଖ୍ୟାର ଉପ ସମାଜି ନପାରି କୃଷିଜମର ପ୍ରସାର ନିମନ୍ତେ ପ୍ରକୃତିର ପ୍ରାଣୀସମା ସଂକ୍ରମିତ ହୋଇଯିବାରେ ଲାଗିଛି ଓ ତା'ସହିତ ସରି ସରି ଆସୁଛି ବନ୍ୟପ୍ରାଣୀମାନଙ୍କର ଅଭୟ ଆଶ୍ରୟ- ସ୍ଥଳୀ ଓ ଶୁଣଣ ରୂମର ଆୟତନ । ଏଭଳିଯୋଗୁଁ ବେଳେ ବେଳେ ସେମାନେ ଜନପଦ ଭିତରକୁ ପଶିଆସି ବିପଦ ଦୃଷ୍ଟି କରୁଅଛନ୍ତି । ତୃତୀୟତଃ ଉତ୍ତପାଳିତ ପଶୁମାନଙ୍କର ଅସ୍ୱାଭାବିକ ବଂଶବୃଦ୍ଧି । ସେମାନଙ୍କର ଉପ ବଢ଼ୁଛି ସେହି ଏକ ଜଙ୍ଗଲ ଶୁଣଣ ରୂମି ଉପରେ ଓ ଶାନ୍ତ୍ୟ ଉପରେ । ଏହି ଜମନିକାଣ ଉପ ମଧ୍ୟ ବନ୍ୟପ୍ରାଣୀମାନଙ୍କର ସଂଖ୍ୟା ହ୍ରାସର ଅନ୍ୟ ଏକ କାରଣ । ଏତଦ୍ୱ୍ୟତୀତ ଛେଦି, ମେଷାମାନେ ସ୍ଥାନୀୟ ବୃକ୍ଷଜୀବୀମାନଙ୍କର ବହୁତ ଶକ୍ତି ସାଧନ କରିଥାଆନ୍ତି ଓ ସମୟ ସମୟରେ ଉତ୍ତପାଳିତ ପଶୁମାନଙ୍କ ମାଧ୍ୟମରେ ବନ୍ୟ ପ୍ରାଣୀମାନେ ଉତ୍ତରପେଶ୍ଚ ଓ ପ୍ରାଚୁଆ ରୋଗ ପ୍ରଭୃତି ସାଂଘାତିକ ସଂକ୍ରମକ ରୋଗଦ୍ୱାରା ଆହାତ ହୋଇ ମୃତ୍ୟୁ ମୁଖରେ

ପଦ୍ମ । ଥରେ ଏହିଭଳି ପରିସ୍ଥିତିରେ ଭାରତୀୟ ଗଣ୍ଡା
 ବିଶ୍ୱରାଜ୍ୟ ଗୋଟିଏ ଆକ୍ରମଣରେ ସମ୍ପୂର୍ଣ୍ଣ ହୋଇଥିଲେ ।
 କେତେକେ ତଳେ ସୁ-ପ୍ରସିଦ୍ଧ ହାଲଦ୍ୱାବାଦ ପ୍ରାଣୀ ଉଦ୍ୟାନ
 ମଧ୍ୟ ଏହି ଗୋଟିଏ ଆକ୍ରମଣରେ ବହୁପ୍ରାଣୀ ହରାଇ ବସିଥିଲ ।
 ତତ୍ପରେ, ସ୍ତ୍ରୀମାନଙ୍କ ଜୀବନର ଶିତି ଓ ଆବଶ୍ୟକତା ସମ୍ୟକ
 ଭାବରେ ଅନୁଷ୍ଠାନ ନ କରି ସେଠାରେ କୌଣସି ଜୀବନକୁ
 ଶାନ୍ତ ଦୂରା ଓ ଅନ୍ୟ ଉପାୟରେ ସଂଖ୍ୟା ହ୍ରାସ କରାଇଦେବା
 ଯେତେକି ଶକ୍ତିକାରକ, କୌଣସି ନୂତନ ଜୀବ ଆଣି ଛାଡ଼ିବା
 ମଧ୍ୟ ସେତେକି ଶକ୍ତିକାରକ ହୋଇପାରେ । ଏହାର ବହୁ
 ଦୃଷ୍ଟାନ୍ତ ରହିଛି । ଏଠାରେ ତଳେ ଶତାଦ୍ୱା ଆରମ୍ଭର
 ଏକ ଦୃଷ୍ଟାନ୍ତ ଆଲୋଚନା କରିବା । ଆମେରିକାର ତଦାନାନ୍ତନ
 ପ୍ରେସିଡେଣ୍ଟ ରୁଡ଼ଲେଣ୍ଟ ଜଣେ ଜୀବଜନ୍ତୁ ପ୍ରେମୀ ହିସାବରେ
 ରଖା ଯାଆନ୍ତି । ତାଙ୍କର ରାଜତ୍ୱ କାଳରେ ଆମେରିକାର
 କାଳକାଳ ମାନବମାନଙ୍କ ଅଧିକାର ବାସ କରୁଥିବା ଏକ ପ୍ରକାର
 ସୁନ୍ଦର ହରିଣର ବଂଶବୃଦ୍ଧି କରିବା ଅଭିପ୍ରାୟରେ ପ୍ରେସିଡେଣ୍ଟ
 ରୁଡ଼ଲେଣ୍ଟଙ୍କ ଅନୁମୋଦନ କ୍ରମେ ସେମାନଙ୍କୁ ମାରି
 ଖାଇଯାଇଥିବା ପୁମା ଓ ହେଟା ବାଘମାନଙ୍କୁ ଧୂସ କରିଦେବା
 ପାଇଁ ଅନୁମତି ନିଆଗଲା ମାତ୍ର ଯାହା ଫଳ ଆଣା
 କରାଯାଇଥିଲା, ତାହା ହେଲା ନାହିଁ । ସେମାନଙ୍କର ପ୍ରାକୃତିକ
 ଖାଦ୍ୟ ବଂଶ ଲୋପ ପାଇଯିବାରୁ ସେମାନେ ଶୀଘ୍ର ଶୀଘ୍ର
 ଅଧ୍ୟାତ୍ମିକ ରୂପେ ବଂଶବୃଦ୍ଧି କଲେ ଓ ଖୁବ୍ ଶୀଘ୍ର
 ସେମାନଙ୍କର ସୁରକ୍ଷାପାଇଁ ଶୁଭପ୍ରୟୋଗ ହୋଇପଡ଼ିଲା ।
 ସେଠାରେ ଦିନେ ଖୁବ୍ ସବୁଜ ସୁନ୍ଦର ପାଦ ପଡ଼ିଥିଲା ଥିଲା
 ସେଗୁଡ଼ିକ ମରୁଜୁମି ସଦୃଶ ଏବେ ଶୁଷ୍କ ଓ ନିରସ ହୋଇ
 ଉଠିଲା ଯେ ତାହା ଆଉ କୌଣସି ଜୀବ ବାସୋପଯୋଗୀ
 ହୋଇପାରିବ ନାହିଁ । ଖାଇବାକୁ ନ ପାଇ ସେମାନଙ୍କ
 ମଧ୍ୟରୁ ଅଧିକାଂଶ ମୃତ୍ୟୁ ମୁଖରେ ପଡ଼ିଲେ ଓ ସେମାନଙ୍କର
 ସଂଖ୍ୟା ଆଶାତୀତ ଭାବରେ କମିଗଲା । ପଶୁ-
 ପକ୍ଷୀମାନଙ୍କର ମଧ୍ୟରେ ଖାଦ୍ୟ-ଖାଦକ ସଂପର୍କର ପ୍ରାକୃତିକ
 ଭାଗସାମ୍ୟ ରକ୍ଷା ଦିଗରେ ଅବଦାନ ଏଇ ଉଦାହରଣକୁ
 ସହଜରେ ଅନୁମୋଦୟ । ପଞ୍ଚମତଃ ବନ୍ୟପ୍ରାଣୀମାନଙ୍କୁ ସର୍ବସ୍ୱ
 ତଥା ଚିତ୍ତାଧୀନା ପାଇଁ, ଚିକିତ୍ସା ପ୍ରଣାଳୀର ଗବେଷଣା
 ନିମିତ୍ତ ତଥା ପୋଷା ମନାକରା ଉଦ୍ଦେଶ୍ୟରେ ଧରି ନିଆଯାଏ
 ଓ ସେଥିପାଇଁ ସେମାନଙ୍କର ସଂଖ୍ୟା ହ୍ରାସ ଘଟିଥାଏ ।
 ଉଦାହରଣ, ମୁଖାମରା ଓ ପୋକମରା ଔଷଧର ବହୁଳ ପ୍ରସାର
 ଓ ଅପ୍ରୟୋଗ ବନ୍ୟଜନ୍ତୁମାନଙ୍କର ମୃତ୍ୟୁର ଅନ୍ୟ ଏକ ପ୍ରଧାନ
 କାରଣ ହୋଇଛି । ଯାମ ଦେଶରେ ଏହା ବର୍ତ୍ତମାନ ଏକ
 ମୁଖ୍ୟ ସମସ୍ୟା ରୂପେ ଦେଖାଦେଇଛି । ଶସ୍ୟ ରକ୍ଷା ପାଇଁ
 ନିଆଯାଇଥିବା ବହୁଳ ଏବଂ ଔଷଧ ଉତ୍ପାଦନ ବନ୍ୟଜନ୍ତୁମାନଙ୍କର
 ସୁରକ୍ଷାକୁ ପ୍ରତିହତ କରିଛି । ଏହି କାରଣଗୁଡ଼ିକ ଔଷଧର
 ଅପ୍ରୟୋଗ କରି ବହୁ ବ୍ୟାଘ୍ର ଓ କୁମ୍ଭୀର ପ୍ରଭୃତି ମାରି
 ଦିଆଗଲା । ସପ୍ତମତଃ କେତେକ ପ୍ରାକୃତିକ କାରଣବଶତଃ
 କେତେକେଣିଏ ପଶୁପକ୍ଷୀ ଆପେ ଆପେ ଲୋପ ପାଇ ଆସୁଥିବାର
 ଲକ୍ଷ୍ୟ କରାଯାଇଛି ।

ଯାଇପାରିଲେ ସୁରକ୍ଷାର ଉପାୟ ବାହାର କରାଯାଇ ପାରି
 ସେମାନଙ୍କ ଆବାସକ୍ଷମତା ରୂପେ ଲକ୍ଷ୍ୟ ରଖିବା ପାଇଁ
 କଠୋର ନିରୀକ୍ଷାର ବ୍ୟବସ୍ଥା କରିବା ହିଁ ଏ ଦିଗରେ ପ୍ର
 ପ୍ରଧାନ ଓ ପ୍ରକୃଷ୍ଟ ପଦକ୍ଷେପ ଏବଂ ଏହା ଚିନ୍ତିତ ଉପାୟରେ ପ୍ର
 କରାଯାଇ ପାରିବ । ପ୍ରଥମେ ସେମାନଙ୍କୁ କେ
 ପ୍ରକାରରେ ମାରିବା, ଧରିନେବା ଓ ରକ୍ଷା କରିବା ପ୍ର
 କଠୋର କରାଯାଏ । ଦ୍ୱିତୀୟରେ ସେମାନଙ୍କର ଆବା
 ସକ୍ଷମତାକୁ 'ଅଭୟାରଣ୍ୟ' ରୂପେ ଗଢ଼ି ତୋଳିବା ସହ
 ସେମାନେ ଏବଂ ସେମାନଙ୍କ ଜୀବନ ପ୍ରଣାଳୀ ସହ
 ଅନ୍ୟାନ୍ୟ ପଶୁପକ୍ଷୀ ଓ ବୃକ୍ଷଲତା ମଧ୍ୟ ସୁରକ୍ଷିତ ହୋ
 ପାରିବେ । ତୃତୀୟରେ ସେମାନଙ୍କ ବଂଶବୃଦ୍ଧି ନିମନ୍ତେ
 ବୈଜ୍ଞାନିକ ଗବେଷଣାର ବ୍ୟବସ୍ଥା । ଆମ ପ୍ରଦେଶର
 କୁମ୍ଭୀରପାଳନ ଯୋଜନା, କର୍ତ୍ତବ୍ୟପାଳନ ଯୋଜନା ଓ ପା
 ଯୋଜନା ଏ ଦିଗରେ ଏକ ଏକ ସଫଳ ପ୍ରୟାସ । ଏ
 ଅବଦାନ ତଳେ ଯେଉଁ କମିକା କଳାରେ କରୁଥିବା ଦେଖି
 କଷ୍ଟସାଧ୍ୟ ଥିଲା, ଆଜି ଭିତର କମିକା ଅଭୟାରଣ୍ୟ ଗୋଡ଼ି
 ହେଲାପରେ ସେଠାରେ ପଲ ପଲ ହରିଣ, କୁମ୍ଭୀର ଓ ପହିରମା
 ଅଧିକରେ ଲକ୍ଷ୍ୟକ କର୍ତ୍ତବ୍ୟ ଅଣ୍ଟା ଦେବାକୁ ଆସିବା ଓ
 ନନ୍ଦନକାନନର କୁମ୍ଭୀର ତଥା ଧଳାବାଇ ପ୍ରକଳନ ଯୋଜନା
 ବାସ୍ତବିକ ଆମ ରାଜ୍ୟ ପକ୍ଷରେ ଗର୍ବ ଓ ଗୌରବର ବିଷୟ
 ହୋଇପଡ଼ିଛି । ଏହା ନ ଦେଖିଲେ ବିଶ୍ୱାସ କରି ହେବ ନାହିଁ ।
 ଏତଦ୍ୱ୍ୟତୀତ ଆମ ରାଜ୍ୟରେ କେତେକ ଅଭୟାରଣ୍ୟ
 କରାଯାଇ ତାର ପରିଚାଳନା ନିମନ୍ତେ ସ୍ୱତନ୍ତ୍ର ପଦକ୍ଷେପ
 ନିଆଯାଇଅଛି ।

ମଣିଷର ଲୋଭଗ୍ରସ୍ତ କାର୍ଯ୍ୟକଳାପ ଯେ କେତେକ ଜୀବଜନ୍ତୁ-
 ମାନଙ୍କର ବଂଶଲୋପ କରିବା ନିମନ୍ତେ ମୁଖ୍ୟତଃ ଦାୟୀ, ଏହା
 ବିଗତ ଶତାଦ୍ଦୀର ଶେଷ ଆଡ଼କୁ ସ୍ୱୀକାର କରାଗଲା ।
 ଏହିଭଳି ଏକ ଧାରଣା ସ୍ୱୀକାର କରି କେତେକ ସର୍ବସାଧାରଣ
 ସହିତ ଏ ଦିଗରେ ଚିନ୍ତା କରିବାକୁ ଲାଗିଲେ ଓ ପଶୁପକ୍ଷୀମାନଙ୍କ
 ସୁରକ୍ଷା ନିମନ୍ତେ ସଂଘବଦ୍ଧ, ସମ୍ମିଳିତ ଉଦ୍ୟମ କରିବାକୁ
 ଦୃଢ଼ ସଙ୍କଳ୍ପ ନେଲେ । ତା ୧୧-୧୨-୧୯୦୩ ରିଶ୍ମରେ ଜନ୍ମ ନେଇ
 Society for the Preservation of the wild fauna of
 the Empire ଲଣ୍ଡନରେ Natural History Museumରେ
 ୧୯୩୦ ଆଡ଼କୁ ଅନ୍ୟାନ୍ୟ ଦେଶରେ ଏହିଭଳି ସଂଗଠନ
 ଗଢ଼ି ଉଠିଲା । ମାତ୍ର ଦ୍ୱିତୀୟ ପୃଥିବୀ ମହାସମର ପରେ
 କଣା ପଡ଼ିଲା ଯେ ବନ୍ୟପ୍ରାଣୀମାନେ ତଥାପି ଆଶାକରୁଥିବା ଭାବେ
 ସୁରକ୍ଷିତ ହୋଇ ପାରିନାହାନ୍ତି । ତେଣୁ ୧୯୪୮ ମସିହାରେ
 ଏହିଭଳି ସଙ୍ଗଠନମାନଙ୍କ କାର୍ଯ୍ୟରେ ସମନ୍ୱୟ ରକ୍ଷା କରିବା ପାଇଁ
 International Union for the conservation of Nature
 ନାମକ ଆଉ ଏକ ସଂସ୍ଥା ଗଢ଼ାଗଲା । ସେମାନଙ୍କ
 ଆନୁକୂଲ୍ୟରେ ୧୯୬୬ ମସିହାରେ ପ୍ରକାଶିତ ଏକ ସମୀକ୍ଷା
 କଣାଯାଏ ଯେ ୨୭୭ ପ୍ରକାରର ସ୍ତନ୍ୟପାୟୀ ପ୍ରାଣୀ ଓ ୩୨୧
 ପ୍ରକାରର ପକ୍ଷୀବଂଶ ସେତେବେଳେ ଧୂସର ଦୂରଦେଶରେ
 ପହଞ୍ଚିଥିଲେ । ତା'ପରେ ସେମାନଙ୍କର ସୁରକ୍ଷା ଦିଗରେ
 ଆରମ୍ଭ ହେଲା କେତେ ସଂଘବଦ୍ଧ ଉଦ୍ୟମ । ପଶୁପକ୍ଷୀମାନଙ୍କ ସୁରକ୍ଷା
 ଦିଗରେ ଏହିପରି ସଂଘବଦ୍ଧ ପ୍ରଚେଷ୍ଟାର ଅବଦାନ ଅତୁଳନୀୟ ।
 ବିଶ୍ୱ ବନ୍ୟପ୍ରାଣୀ ସଂଘ (World Wild Life Fund)
 ବର୍ତ୍ତମାନ ଭାରତର ବିଭିନ୍ନ ବ୍ୟାଘ୍ର ସୁରକ୍ଷା ଯୋଜନା କାର୍ଯ୍ୟରେ

ବର୍ତ୍ତମାନ ଏହିପରି ଲୋପୋନ୍ମୁଖୀ ବନ୍ୟପ୍ରାଣୀମାନଙ୍କୁ
 ଯେ ଭିତର ଧୂସ ମୁଖରୁ ରକ୍ଷା କରାଯାଇ ପାରିବ, ସେହି
 ଦିଗରେ ଆଲୋଚନା କରିବା । ଏହି ପ୍ରସ୍ତରେ ହିଁ ଏହାର
 ଲକ୍ଷ୍ୟ ନିହିତ । କାରଣ, ଧୂସର କାରଣ ନିର୍ଣ୍ଣୟ କରା-

ସଂରକ୍ଷଣ କରୁଛନ୍ତି । ଆମ ସମିଳିତାଳୟ ଉପକ୍ରମଣ ପ୍ରୋଜେକ୍ଟ ତାହାର ଏହି କାର୍ଯ୍ୟକ୍ରମରେ ଅନ୍ତର୍ଭୁକ୍ତ । ଏଠାରେ ଉଲ୍ଲେଖ-ଯୋଗ୍ୟ ଯେ ଆମର ଓଡ଼ିଶାରେ ମଧ୍ୟ ପ୍ରକୃତି ତାର ଅଭୟ କୋଳରେ ନିଜ ପାଳିତ ପଶୁପକ୍ଷୀମାନଙ୍କ ସୁରକ୍ଷା ନିମିତ୍ତ ଏକ ସଂଗଠନ "Nature & wild life conservation society of Orissa" ଗଠନ କରାଯାଇଛି ।

ପୂର୍ବେ ନନ୍ଦନକାନନ ଜଳି ପ୍ରାଣୀ ଉଦ୍ୟାନମାନଙ୍କର ମୁଖ୍ୟ ଉଦ୍ଦେଶ୍ୟ ଥିଲା ଜନମନରଞ୍ଜନ ମାତ୍ର ଏବେ ଏହି ଆଭିମୁଖ୍ୟ ସହିତ ଅନ୍ୟାନ୍ୟ ଗୁରୁତ୍ୱପୂର୍ଣ୍ଣ ଉନ୍ନତ ହେବା ବନ୍ୟ-ପ୍ରାଣୀ ସମ୍ବନ୍ଧରେ ଜନମାନସରେ ସମୁଚିତ, ସମ୍ବେଦନଶୀଳ ଶିକ୍ଷଣୀୟ ସ୍ୱେଚ୍ଛାକୃତ କାର୍ଯ୍ୟକ୍ରମ କରାଯାଉଛି । କାବଳ-ମାନଙ୍କ ବନଶୀ, ଗୋର, ଚିକିତ୍ସା ଓ ପ୍ରଜନନ ପ୍ରକ୍ରିୟାର ଅନୁଶୀଳନ ଓ ସେମାନଙ୍କର ବଂଶବୃଦ୍ଧି ସମ୍ବନ୍ଧୀୟ ଗବେଷଣା ଉଦ୍ୟୋଗ । ଏବେ ଲେପୋରୁଣୀ ପଶୁପକ୍ଷୀମାନଙ୍କ ସମ୍ବନ୍ଧରେ ଗବେଷଣା କରି ସେମାନଙ୍କର ସୁରକ୍ଷା ତଥା ବଂଶବୃଦ୍ଧିର ଉଦ୍ଦେଶ୍ୟ କରାଯାଉଛି । ପ୍ରାଣୀ ଉଦ୍ୟାନମାନଙ୍କର ପ୍ରଥମ ଓ ପ୍ରଧାନ ଉଦ୍ଦେଶ୍ୟ ରୂପେ ଦେଶ ବିଦେଶରେ ସ୍ୱୀକୃତ ହେଉଛି । ଆମ ନନ୍ଦନକାନନରେ ମଧ୍ୟ ଏ ଦିଗରେ କାର୍ଯ୍ୟ କରାଯାଉଅଛି ।

ବର୍ତ୍ତମାନ ପ୍ରଥମ ଏବଂ ତୃତୀୟ ପ୍ରଶ୍ନର ଉତ୍ତର ପର୍ଯ୍ୟାଲୋଚନା କରି ସାରିବା ପରେ ଆସନ୍ତୁ ଦ୍ୱିତୀୟ ପ୍ରଶ୍ନର ବିଷୟ କରିବା । ଆମେ ବନ୍ୟଜନ୍ତୁ ସଂରକ୍ଷଣ କରିବା କାହିଁକି ? ଏହି ପ୍ରଶ୍ନରୁ ଅର୍ଥନୈତିକ ତଥା ନୈତିକ ଉଭୟ ଦୃଷ୍ଟିକୋଣରୁ ବିଶ୍ଳେଷଣ କରାଯିବ । ସମ୍ପର୍କୀତ ହେବ । ପର୍ଯ୍ୟଟନ ଶିଳ୍ପ ଉପରେ ବନ୍ୟପ୍ରାଣୀମାନଙ୍କ ପ୍ରଭାବ ଅନୁସା-ରାୟ । ସେହିପରି ମଣିଷର ବ୍ୟବହାରରେ ଲାଗୁଥିବା ପଶୁପକ୍ଷୀମାନଙ୍କର ଅର୍ଥନୈତିକ ଉପଯୋଗିତା ଓ ସେହି

ଅର୍ଥନୈତିକ ଦୃଷ୍ଟି ବିଶ୍ଳେଷଣ ସେମାନଙ୍କର ସୁରକ୍ଷା ଯେ ଅପରିହାର୍ଯ୍ୟ ଏହା କାହାକୁ ବୁଝାଇବା କଷ୍ଟସାଧ୍ୟ ନୁହେଁ ମାତ୍ର କୌଣସି ଗୋଟିଏ ପ୍ରକାର ଜୀବଜନ୍ତୁକୁ ଧୂଏ କରିବାକୁ ଯାଇ ଆମେ କି ଉଚିତ ଭାବେ ପ୍ରାକୃତିକ ଦୈନିକ ସମତାକୁ ପ୍ରତିହତ କରୁଛୁ ଓ ଏହା ଯେ ମଣିଷର ସ୍ୱାଭାବିକ ଜୀବନଯାତ୍ରା ପଥରେ ବିପଦସୃଜନ ହୋଇପାରେ ଏହା ବୁଝାଇବା ସହଜ ନୁହେଁ । କାରଣ ଗବେଷଣା ଅଭାବରୁ ଅଧିକାଂଶ କ୍ଷେତ୍ରରେ ଗୋଟିଏ ପ୍ରାଣୀର ଜିନାଶରେ ସମୂହ ଜୀବନଧାରା ଯେ ଶୁଭ ଭାବେ ବିପର୍ଯ୍ୟୟ ହେଉଛି ତାହା ଏ ପର୍ଯ୍ୟନ୍ତ ସଠିକ ଭାବେ ନିର୍ଦ୍ଧାରିତ ହୋଇପାରି ନାହିଁ । ଏ କ୍ଷେତ୍ରରେ କେତେକ ପୂର୍ବ ସଂଗ୍ରହ-କର୍ତ୍ତା ନିଶ୍ଚିତ ମାତ୍ର ଦିଆଯାଇ ପାରିବ । କେବେ କେବଳ ଏତିକି ମାତ୍ର ନିଶ୍ଚିତଭାବେ ବୁଝାଯାଇ ପାରିବ ଯେ, ଗୋଟିଏ ପ୍ରକାର ପ୍ରାଣୀ ବୃଦ୍ଧର ଜିନାଶର ସମୂହ ଜୀବନଯାତ୍ରା ନିଶ୍ଚିତଭାବେ ପ୍ରତିହତ ହେବ ଏବଂ ତଦନୁକୂଳ ପରିବର୍ତ୍ତନ ଯୋଗ୍ୟ ହେବ । ନୈତିକ ଦୃଷ୍ଟିରୁ ବିଶ୍ୱର କଲେ ଆମର କଳା, ସଂସ୍କୃତି ଓ ସଭ୍ୟତା ସହିତ ଯେ ଦନ୍ୟଜନ୍ତୁମାନେ ଅଜ୍ଞାନ ଭାବେ କଡ଼ିତ, ଏହା ସର୍ବଦା ବିଚିତ । ବେଶ୍ ଏ ଦେଶର ନଦୀ, ନାଳ, ବୃକ୍ଷଭତା ପରି ସେମାନେ ମଧ୍ୟ ଆମ ସଂସ୍କୃତିର ଏକ ଅପରିହାର୍ଯ୍ୟ ଅଙ୍ଗ ଓ ସେମାନଙ୍କର ସୁରକ୍ଷା ଆମର ପବିତ୍ର କର୍ତ୍ତବ୍ୟ ।

ବନ୍ୟଜନ୍ତୁମାନଙ୍କ ସୁରକ୍ଷା ନିମିତ୍ତ ଭାରତ ସରକାର ୧୯୭୨ ମସିହାରୁ ଆରମ୍ଭ ପ୍ରଣୟନ କରିଛନ୍ତି ଓ ଏହା ଗତ ୧୪-୮-୧୯୭୪ ମସିହାରୁ ଆମ ରାଜ୍ୟରେ ଲାଗୁ କରାଯାଇ-ଅଛି । ସେମାନଙ୍କର ସୁରକ୍ଷା ଓ ଅଭିବୃଦ୍ଧି ନିମିତ୍ତ ଜନସାଧାରଣ ତାଙ୍କର ଦୃଢ଼ ମନୋବଳ ଓ ସହିୟ ସହଯୋଗ ଆଜିର ପ୍ରଧାନ ଆବଶ୍ୟକତା ।



ରଞ୍ଜକ ପ୍ରସଙ୍ଗ

Telephone : 52428
Telegram : IPICOL
Telex : 0675-204

INDUSTRIAL PROMOTION AND INVESTMENT CORPORATION OF ORISSA LTD.

(A GOVERNMENT OF ORISSA UNDERTAKING)

IPICOL HOUSE

JANAPATH, BHUBANESWAR-751007

ORISSA (INDIA)

Welcomes entrepreneurs with more incentive than ever before.

- * Full Reimbursement of cost of project/feasibility report @ 1% of the fixed assets subject to a maximum limit of Rs. 3.00 lacs.
- * 15% State subsidy on fixed capital investment subject to a limit of Rs. 15.00 lacs. 25% subsidy in No. Industry district of Balasore, Bolangir, Phulbani subject to a limit of Rs. 25.00 lacs.
- * Octroi Exemption on machinery, Spare parts and raw materials for 5 years.
- * Interest Free Sales Tax Loan up to a limit of Rs. 25.00 lacs including moratorium for repayment.
- * Government Land at Nominal Cost ranging from Rs. 625 per acre to Rs. 2,500 per acre.
- * No Water charges for 5 years.
- * No Electricity Duty on power for 5 years for contract demand on less than 110 KVA and interest free loan for contract demand exceeding 110 KVA to 5,000 KVA.
- * Firm schedule of price and Royalty for a period of 5 years for raw materials and their long term supply.
- * Housing Scheme for industries and many more,

IPICOL PROVIDES—

- * Single point contact forum
- * Facilities for Investment by Non-Resident Indians.
- * Infrastructure facilities and escort services.
- * Technical consultancy services.
- * Merchant Banking.

IPICOL's achievements include sponge Iron plants, Refractories, paper plants, Asbestos Sheet Plant, Ferro-Alloy Plants, spinning Mills, Machine-building Plants, besides a number of modern and sophisticated projects like polyester staple Fibre plant, Mini-Steel Plant, Calcium Carbide Plant, Desulphurisation Compound Plants etc. in various stages of implementation. With IPICOL's assistance, 102 projects have gone in to production, covering a wide product area.

"The Entrepreneur's Need is IPICOL's prime concern".

ହୃଦ ଗୌରବ

ଶ୍ରୀ ସରୋଜ କୁମାର ରଥ

ସୂକ୍ଷ୍ମ ପ୍ରାଣସ୍ତୁ ବର୍ତ୍ତମାନ ସୁଦ୍ଧା ଦେଖିବାକୁ ଗଲେ ପଶୁପକ୍ଷୀ ପ୍ରଭୃତି ପ୍ରାଣୀମାନଙ୍କ ସହ ମାନବ ସମାଜର ନିକଟ ସଂପର୍କ ରହି ଆସିଥିବା କଥାକୁ କେହି କେବେ ଅସ୍ୱୀକାର କରିପାରିବେ ନାହିଁ । ଏହା ସୁସ୍ପଷ୍ଟ, ଧରଣୀ ବକ୍ଷରୁ ପାପର ଖାରା ଲାଘବ କରିବାପାଇଁ ସୁସ୍ଥ ନାରାୟଣଙ୍କ ଅବତାର ଗ୍ରହଣ କରିବା ମଧ୍ୟରେ ମତ୍ସ୍ୟ ଜଳପ, ବରାହ ଓ ନୃସିଂହ ଅବତାରମାନ ଅନ୍ୟାନ୍ୟତମ । ଦେବାଦେବୀଗଣ ମଧ୍ୟ ଏହି ପଶୁପକ୍ଷୀମାନଙ୍କ ମଧ୍ୟରୁ ସେମାନଙ୍କର ବାହନ ସ୍ୱରୂପ ସିଂହ, ହତ୍ତା, ଗୟଳ, ମୟୂର, ଗରୁଡ଼ପକ୍ଷୀ, ମଗର ପ୍ରଭୃତିକୁ ଗ୍ରହଣକରି ନେଇଛନ୍ତି । ତ୍ରେତୟା ଯୁଗରେ ଲଙ୍କାର ରାଜା ରାବଣ ସୀତାଦେବୀକୁ ଅପହରଣକରି ଯାଇଥିବା ସମୟରେ ଜଟାୟୁ ସହିତ ତୁମ୍ଭଙ୍କ ସଂରକ୍ଷଣେ, ସୀତାଦେବୀଙ୍କ ଅପହରଣ ସଂବାଦ ପ୍ରଭୁ ଶ୍ରୀମାତଃକୁ ଜଣାଇବା ତଥା ଏମାନଙ୍କ ସହାୟତାରେ ସେତୁରଥ ବାଧ୍ୟତାଠାରୁ ଲଙ୍କା ଅଭିଯାନକରି ରାବଣକୁ ନିହତକରି ସୀତାଦେବୀଙ୍କୁ ଉଦ୍ଧାରକରିବା ଓ ଦ୍ୱାପରଯୁଗରେ ଅର୍ଜୁନଙ୍କ ବନବାସ ସମୟରେ ଶ୍ରୀକୃଷ୍ଣ 'ନବଗୁଣର' ରୂପରେ ଅର୍ଜୁନଙ୍କୁ ଦର୍ଶନଦେଇ ପ୍ରକୃତ ମିତ୍ର ପରୀକ୍ଷା ପ୍ରଭୃତି ବହୁ ଘଟଣାସହ ଜଗତରନାଥ ଶ୍ରୀଜଗନ୍ନାଥଙ୍କ ଶ୍ରୀମନ୍ଦିର ଚତୁଃପାର୍ଶ୍ୱରେ ଥିବା ଦ୍ୱାରମାନଙ୍କ ସମ୍ମୁଖରେ ଯଥାକ୍ରମେ ସିଂହ, ବ୍ୟାଘ୍ର, ହତ୍ତା ଓ ଅଶ୍ୱର ପ୍ରତିମୂର୍ତ୍ତିମାନ ବିରାଜମାନ ହେବାସହ ଏମାନଙ୍କ

ନାମରେ ଦ୍ୱାରଗୁଡ଼ିକୁ ନାମିତକରିବା ବହୁ ଘଟଣା ପରିଲକ୍ଷିତ ହୁଏ । ଆମ ସ୍ୱାଧୀନ ଭାରତବର୍ଷର ଜାତୀୟ ପଶୁ ଓ ପକ୍ଷୀ ଭାବରେ ଯଥାକ୍ରମେ ସିଂହ (ବର୍ତ୍ତମାନ ବାଘ) ଓ ମୟୂରକୁ ସ୍ଥାନ ଦିଆଯାଇଛି ଓ ଗତ ନବମ ଏସୀୟ ଜୀବଜା ପ୍ରତିଯୋଗିତାରେ ହତ୍ତାକୁ ଏକ ସମ୍ମାନର ପ୍ରତୀକଭାବେ ମଧ୍ୟ ଗ୍ରହଣ କରାଯାଇଥିବା ଆଉ ଏକ କୃତ ଉଦାହରଣ ।

କେବଳ ଏତିକିନୁହେଁ, ମାନବ ସମାଜ ଚିତ୍ତ ଉଦ୍ଧିବା ପଦ୍ଧତରେ ଏହି ନିରାହ ପ୍ରାଣୀମାନଙ୍କ ଅବଦାନ ଅତୁଳନୀୟ । ଯେହେତୁ ମାନବ ସମାଜ ଏମାନଙ୍କଠାରୁ ଶିକ୍ଷା, ଶକ୍ତି, ଶାନ୍ତ୍ୟପେୟଠାରୁ ଆରମ୍ଭକରି ନିତ୍ୟବ୍ୟବହାରୀ ବୌଦ୍ଧିଗାନ ପଦାର୍ଥ, ଔଷଧ ସାମଗ୍ରୀ ସଂଗ୍ରହ କରିବା ସହ ଏମାନଙ୍କୁ ଦେଖି ଓ ଏମାନଙ୍କ ସଂପର୍କରେ ବହୁ ରୋମାଂଚକର କାହାଣୀମାନ ଶ୍ରବଣକରି ତାର ଜର୍ମମୟ ଜୀବନରେ ଅତୁଳ ଅନୁଭବ କରିଥାଏ । ସେଥିପାଇଁ ଜୈନ ଧର୍ମର ପ୍ରସ୍ତୁତ ଭଗବାନ ମହାବୀର ତାଙ୍କର ଅମୃତବାଣୀରେ ଜୀବହତ୍ୟା ମହାପାପ ବୋଲି ବର୍ଣ୍ଣନା କରିଛନ୍ତି । ବୁଦ୍ଧଦେବଙ୍କର ମଧ୍ୟ ସେପରି ଅମୃତବାଣୀଥିଲା 'ଜୀବେ ଦୟା' । ଯେଉଁ ଆଦର୍ଶରେ ଅନୁପ୍ରାଣୀତ ହୋଇ ତତ୍ତ୍ୱାତ୍ମକ ଧର୍ମାତ୍ମକରେ ପରିଣତ ହେବାସହ ତାଙ୍କ ଶାସନ କାଳରେ ଜୀବହତ୍ୟା ସଂପୂର୍ଣ୍ଣ ନିଷିଦ୍ଧକରି ତାଙ୍କ ନାମରେ ନାମିତ 'ଅଶୋକପତ୍ର'ରେ ସିଂହର ପ୍ରତିମୂର୍ତ୍ତିକୁ ସ୍ଥାନ ଦେଇଥିଲେ । ଜାତିର ଜନକ ମହାତ୍ମାଗାନ୍ଧୀ, ପଣ୍ଡିତ ଜବାହରଲାଲ ନେହେରୁ ପ୍ରଭୃତି ମହାପୁରୁଷଗଣ ମଧ୍ୟ ଜୀବହତ୍ୟା ନକରିବାପାଇଁ ବାରମ୍ବାର ଆହ୍ୱାନମାନ ଦେଇଆସିଥିଲେ । ଏପରିକି ଆମର ସୁଖୀୟା ପ୍ରଧାନମନ୍ତ୍ରୀ ଶ୍ରୀମତୀ ଇନ୍ଦିରାଗାନ୍ଧୀ ଏମାନଙ୍କ ସଂରକ୍ଷଣ ଦିଗରେ ବହୁ ପଦକ୍ଷେପମାନ ଗ୍ରହଣ କରିଥିଲେ । ସେ କହିଥିଲେ - "The survival of man is dependent on the survival of animal and bird life."

ବାସ୍ତବିକ ଦେଖିବାକୁ ଗଲେ ଏମାନଙ୍କ ଅଭାବରେ ସ୍ୱାକ୍ଷରୀଙ୍କର ନୀତିବାଜ୍ୟ, କବି ସମ୍ରାଟ ଉପେନ୍ଦ୍ର ଭଞ୍ଜଙ୍କର ତୁଳନାତୁଳ ତଥା ଶୁକ୍ରାଚାର କାବ୍ୟାବଳୀ, ପ୍ରଭୃତି କବି ଗଙ୍ଗାଧର ମେହେରଙ୍କର ହୃଦୟସଖୀ କାବ୍ୟ (ତପସ୍ୱିନୀ ଇ-), କବିସୂକ୍ଷ୍ମ ବଳଦେବ ରଥଙ୍କ ଅଭିମାନାତୁଳ (ଜଗନ୍ନାଥ ଜଣାଣ ଇ-) କବିବର ରାଧାନାଥଙ୍କର ବ୍ୟଙ୍ଗାତୁଳ (ଦେଉବାର ଇ-), ରେଢ଼କ ଗୌରବ ମଧୁସୂଦନଙ୍କର ଦେଶାତୁବୋଧକ ଉତ୍କଳ ଜନନୀ ଇ-) ତଥା ଉତ୍କଳମଣି ପଣ୍ଡିତ ଗୋପବନ୍ଧୁଙ୍କର ଆହ୍ୱାନାତୁଳ (ଉଠକଙ୍କାଳ ଇ-) କାବ୍ୟଗୁଡ଼ିକ ଆଜି ଜୀବନ୍ତ ତଥା ଜନାଦୃତ କରିପାରି ନ ଥାନ୍ତା ।

ଏହାସତ୍ତ୍ୱେ ଆମ୍ଭେମାନେ ନିଜର ଜରବ୍ୟବୋଧକୁ ଭୁଲି ଓ ଆମର ଗୌରବକୁ ଜବାଞ୍ଜି ଦେଇ ଶକ୍ତି ଆନନ୍ଦ-ଉନ୍ମାଦନାର ବଶବର୍ତ୍ତୀ ହୋଇ ଏପରି ନିରାହ ପଶୁପକ୍ଷୀମାନଙ୍କୁ ଅତ୍ୟନ୍ତ ଜଘନ୍ୟ ତଥା ଅଭିଶପ୍ତିତଭାବେ ଧ୍ୱଂସ କରିବା ସହ ନିଜର ତଥା ସମାଜର ପ୍ରକୃତ ଶକ୍ତି ସାଧନରେ ସହାୟକ ହେବା କ'ଣ ଅତ୍ୟନ୍ତ ଶୋଭର ବିଷୟ ନୁହେଁ କି ? ବର୍ତ୍ତମାନ ମଧ୍ୟ ପ୍ରତିବର୍ଷ କେବଳ ଓଡ଼ିଶାରେ ନହେଁ ଭାରତର ସୁପ୍ରସିଦ୍ଧ ସିମିଳିପାଳ ଜଙ୍ଗଲରେ ଅଗଣ

ଉତ୍କଳ ପ୍ରସଙ୍ଗ

ଶିକାର' ନାମରେ ସଂଗ୍ରହକାରୀଙ୍କ ଆମର ଆଦିବାସୀ ରାଜ୍ୟ
ଭରଣାମାନେ କେତେକ ନିଃସ୍ୱାର୍ଥ ବ୍ୟକ୍ତିଙ୍କ କବଳରେ ପଡ଼ି
ଅତ୍ୟନ୍ତ ନିଃସଂସାରୀ ଭାବେ ଏପରି ନିରାହ ପ୍ରାଣୀ ମାନଙ୍କୁ ହତ୍ୟା
କରିବା ଅତ୍ୟନ୍ତ ପରିତାପର ବିଷୟ ।

ବୌଦ୍ଧାନ୍ତର ମାନବ ସମାଜର ଏପରି ଦୁର୍ଦ୍ଦାତ୍ତ ଓ
ଶିକାରୀ ମନୋଭାବକୁ ନିନ୍ଦା କରାଯାଇ ଏଥିରୁ ଶାନ୍ତ ହେବା
ପାଇଁ ପ୍ରଥମେ ଇଂଲଣ୍ଡର 'Natural History of
Museum' ଆନୁକୂଲ୍ୟରେ ତା ୧୧ । ୧୨ । ୧୯୦୩ ରିଖରେ
'ବନ୍ୟପ୍ରାଣୀ ସଂରକ୍ଷଣ' ନାମରେ ଗୋଟିଏ ସଂଘା ଗଠନ
କରାଗଲା । ଯାହାଫଳରେ କି ୧୯୩୦ ମସିହା ସୁଦ୍ଧା ଯୁରୋପ
ମହାଦେଶର ଅଧିକାଂଶ ଦେଶ ଏହାକୁ ନୀତିଗତଭାବେ ଶାସନ
ସ୍ୱୀକୃତି ପ୍ରଦାନ କରିଥିଲେ । ଦ୍ୱିତୀୟ ବିଶ୍ୱ ଯୁଦ୍ଧ ପରେ ପରେ
ଅର୍ଥାତ୍ ୧୯୪୮ ମସିହାରେ ବିଭିନ୍ନ ଦେଶର 'ବନ୍ୟପ୍ରାଣୀ ସଂରକ୍ଷଣ
ସଂଘା' ମାନଙ୍କ ମାଧ୍ୟମରେ ସମନ୍ୱୟ ସ୍ଥାପନ କରିବାପାଇଁ
କାଟିସଂଘ ସହାୟତାରେ ସୁଇଜରଲ୍ୟାଣ୍ଡର ଜେନେଭା ସହରଠାରେ
'ଆନ୍ତର୍ଜାତୀୟ ବନ୍ୟପ୍ରାଣୀ ସଂଘା' ନାମକ ଗୋଟିଏ ସଂଘା
ଜନ୍ମଗ୍ରହଣ କଲା । ବସ୍ତୁତଃ ତାହା ଆଜି 'ବିଶ୍ୱବନ୍ୟପ୍ରାଣୀ ସଂଘା'ରେ
ପରିଣତ ହୋଇ ପାରିଛି । ଠିକ୍ ସେହିପରି ଆମ ଭାରତ
ସରକାର ସମ୍ବିଧାନ କାର୍ଯ୍ୟକାରୀ କରିବାର ୨ ବର୍ଷ ମଧ୍ୟରେ
ଅର୍ଥାତ୍ ୧୯୫୨ ମସିହାରେ 'Indian Board for Wildlife'
ନାମରେ ଏକ ସଂଘା ଗଠନ କରିଛନ୍ତି । ବର୍ତ୍ତମାନ ଏହି
ବୋର୍ଡର ଅଧ୍ୟକ୍ଷ ଅଛନ୍ତି ପାମର ପ୍ରିୟ ପ୍ରଧାନମନ୍ତ୍ରୀ ଶ୍ରୀମୁକ୍ତ
ରାଜାବ ଗାନ୍ଧୀ । ୧୯୬୨ ମସିହାଠାରୁ ସମଗ୍ର ଦେଶରେ
'ବନ୍ୟପ୍ରାଣୀ ସଂରକ୍ଷଣ ଆଇନ୍' ପ୍ରଚଳନ କରାଯାଇଛି । ଯହିଁରେ
ଅପରାଧୀମାନଙ୍କ ପାଇଁ ଦଣ୍ଡର ବିଧାନ ମଧ୍ୟ ରଖା ଯାଇଅଛି ।
ଆମ ରାଜ୍ୟ ସରକାର ଅନୁରୂପଭାବେ ମଧ୍ୟ ୧୯୬୪ ମସିହା-
ଠାରୁ 'ଓଡ଼ିଶା ବନ୍ୟପ୍ରାଣୀ ସଂରକ୍ଷଣ ଆଇନ୍' ପ୍ରଣୟନ କରିବା
ସହ ସଂରକ୍ଷଣର ଦୃଢ଼ ସମ୍ପର୍କ ନିମିତ୍ତ ତା ୧ । ୮ । ୧୯୬୮ ରେ
'ରାଜ୍ୟ ବନ୍ୟପ୍ରାଣୀ ଉପଦେଷ୍ଟା ମଣ୍ଡଳୀ' ଓ
ତା ୧୫ । ୬ । ୧୯୮୨ରେ 'ଓଡ଼ିଶାର ପ୍ରକୃତି ଓ ବନ୍ୟପ୍ରାଣୀ
ସଂରକ୍ଷଣ ସମିତି' ଗଠନ କରିଛନ୍ତି ।

କେନ୍ଦ୍ର ଓ ରାଜ୍ୟ ସରକାରମାନଙ୍କ ମିଳିତ ଉଦ୍ୟମ
ଫଳରେ ଆଜି ଆମ ଦେଶରେ ବନ୍ୟପ୍ରାଣୀମାନଙ୍କ ସଂରକ୍ଷଣ
ଦିଗରେ ବହୁ ପଦକ୍ଷେପମାନ ଗ୍ରହଣ କରାଯିବା ସଙ୍ଗେ ସଙ୍ଗେ
କେତେକ ଦୁର୍ଲ୍ଲଭ ପଶୁପକ୍ଷୀ, ଯେଉଁମାନଙ୍କର ବଂଶ ଛମକି
ଲୋପ ହୋଇ ଯାଇଥିଲା, ସେମାନଙ୍କର ସଂରକ୍ଷଣ ସମ୍ଭବ
ହୋଇ ପାରୁଛି । ଆମ ରାଜ୍ୟପ୍ରତି ଦୃଷ୍ଟି ନିକ୍ଷେପ କଲେ ଏହା
ସହଜରେ ଅନୁମେୟ ହୋଇ ପାରିବ ଯେ ସିମିଳିପାଳରେ
'ବ୍ୟାଘ୍ର ପ୍ରକଳ୍ପ ଯୋଜନା' କାର୍ଯ୍ୟକାରୀ ହେବାପରେ 'ଖଇରୀ'
ବାଘୁଣୀ ବିଶ୍ୱବାସୀଙ୍କ ମନରେ ଆଲୋଚନ ସୃଷ୍ଟି କରିବାଠାରୁ
ତାଙ୍କମାନଙ୍କର 'କୁମ୍ଭୀର ଗବେଷଣା କେନ୍ଦ୍ର'କୁ ବିଦ୍ୟୁତିକ

ଉପାୟରେ କୁମ୍ଭୀର ଅଣ୍ଡା ପୁରାଯାଇ ଛୁଆ ବନ୍ଦୁ ବରାହ
ପାରିବା, ନନ୍ଦନକାନନଠାରେ ଧଳା ବାଘ ଓ ବଳା ବାଘର
ବଂଶ ବୃଦ୍ଧି କରାଯାଇପାରି ବିଶ୍ୱ ରେକର୍ଡ ସୃଷ୍ଟି କରି ପାରିବ ।
ଏପରିକି ପୃଥିବୀରେ ଦେଖା ଦେଇଥିବା କେବଳ ମାତ୍ର ବୃକ୍ଷ
ଶଂଖୁଆ କୁମ୍ଭୀର ମଧ୍ୟରେ ଓଡ଼ିଶାର ତାଙ୍କମାନଙ୍କଠାରେ ଥିବା
ଏହି ପ୍ରକାର କୁମ୍ଭୀର ଅନ୍ୟତମ । କେବଳ ଏତିକି ନୁହେଁ,
କେନ୍ଦ୍ର ଓ ରାଜ୍ୟ ସରକାରଙ୍କ ଆନ୍ତରିକ ଉଦ୍ୟମ ଫଳରେ ଆଜି
ଆମ ରାଜ୍ୟରେ ନନ୍ଦନକାନନଠାରେ 'ରାଜ୍ୟ ପ୍ରାଣୀ ଉଦ୍ୟାନ'
ଓ 'ସି-ହ ସପାରୀ', ସିମିଳିପାଳ ଜଙ୍ଗଲରେ 'କାତୀୟ ଉଦ୍ୟାନ'
ଓ 'ବ୍ୟାଘ୍ର ପ୍ରକଳ୍ପ', ଗଞ୍ଜାମମଧ୍ୟା-ସେଇଠାରେ ପ୍ରତିବର୍ଷ ଲକ୍ଷ ଲକ୍ଷ
ସାମୁଦ୍ରିକ କଇଁଛ ଅଣ୍ଡା ଦେବା ପାଇଁ ଆସିଥାନ୍ତି, ସେଠାରେ
'ସାମୁଦ୍ରିକ କଇଁଛ ଗବେଷଣା ଓ ପ୍ରଜନନ କେନ୍ଦ୍ର', ଚିଲିକାରେ,
ନନ୍ଦନକାନନ, ତାଙ୍କମାଳ ଓ ରାମଚୀର୍ଥଠାରେ କୁମ୍ଭୀର
ଗବେଷଣା ଓ ପ୍ରଜନନ କେନ୍ଦ୍ରମାନ, ଚନ୍ଦ୍ରକା-ତମପଡ଼ା ବନାଞ୍ଚଳରେ
'ହସ୍ତୀ ବିହାର, ହରିଶଙ୍କର, କପିଳାସ, ମୋତିଝରନ ଓ
କୁଆଁରିଆଠାରେ 'ମୃଗବିହାର', କୋଣାର୍କ-ବାଲିଖଣ୍ଡ ବନାଞ୍ଚଳରେ
କୃଷ୍ଣସାର ମୃଗ ଅଭୟାରଣ୍ୟ, ଚିଲିକାଠାରେ ବିହଙ୍ଗ ବିହାର
ଅଭୟାରଣ୍ୟ ପ୍ରଭୃତି ପ୍ରତିଷ୍ଠା ହୋଇ ପାରିଛି ଓ ରାଜ୍ୟରେ
ତିହୁଟ କରାଯାଇଥିବା ୨୧ ଗୋଟି ବନାଞ୍ଚଳ ମଧ୍ୟରୁ ଭିତର-
କନିକା, ସାତକୋଣିଆ, ବାଇଶ୍ୱପଲୀ, ସିମିଳିପାଳ, ଖଇରୀ
ପ୍ରଭୃତି ୧୪ ଗୋଟି ଅଞ୍ଚଳକୁ ଅଭୟାରଣ୍ୟ ଭାବେ ଘୋଷଣା
କରାଯିବା ସହ ଅବଶିଷ୍ଟ ୭ ଗୋଟି ଅଞ୍ଚଳକୁ ଅଭୟାରଣ୍ୟ ଭାବେ
ଘୋଷଣା କରାଯିବା ପାଇଁ ସରକାର ବିଭିନ୍ନ କରୁଛନ୍ତି ।

କେବଳ ସରକାରୀ ସ୍ତରରେ ଉପରୋକ୍ତ ଉଦ୍ୟମ ଫଳରେ
ଯେ ସମସ୍ୟାର ସମାଧାନ ହେବା ସହ ଆମର ହୃତ ଗୌରବ
ଫେରି ପାଇବା ତାହା ନୁହେଁ, ପରନ୍ତୁ ଗଜାମ ବିଭାର
ଦେତନଳ ଅଞ୍ଚଳର ଗ୍ରାମବାସୀମାନଙ୍କ ଉଦ୍ୟମରେ ଯେପରି
ସେଠାରେ କୃଷ୍ଣସାର ମୃଗ ତଥା ଜଙ୍ଗଲକୁ ସୁରକ୍ଷିତ
ରଖିବାର ଆନ୍ତରିକତା ଉଦ୍ୟମ ପ୍ରକାଶ ପାଇଛି, ସେମାନଙ୍କୁ
ଏଥିପାଇଁ ସାଧୁବାଦ ଜଣାଇବା ସହ ଆମେମାନେ ପ୍ରତିବର୍ଷ
ପରି ଆମ ଦେଶ ତଥା ରାଜ୍ୟରେ ଏବର୍ଷ ମଧ୍ୟ ପାଠିତ
ହେବାକୁ ଯାଇଥିବା ୩୧ ତମ ବନ୍ୟପ୍ରାଣୀ ସଂରକ୍ଷଣ ସମ୍ମାନ
ପରିପ୍ରେଷ୍ଟାରେ ବନ୍ୟ ସଂପଦ ଓ ବନ୍ୟପ୍ରାଣୀମାନଙ୍କର
ସୁରକ୍ଷା ତଥା ସଂରକ୍ଷଣରେ ସରକାରୀ ଉଦ୍ୟମକୁ କାର୍ଯ୍ୟକାରୀ
କରିବାରେ ସାହାଯ୍ୟ ଓ ସହଯୋଗ କରିବା ସହ ନିଜର
ଆନ୍ତରିକତା ପ୍ରକାଶ ପାଇଁ ଦୃଢ଼ ସଂଜ୍ଞା ନେବା ଆଜି ହୁ
ଆମମାନଙ୍କର ଅନୁଚିନ୍ତା ହେଉ ।

ଅତିରିକ୍ତ ମୁଖ୍ୟ ବନ୍ୟ ସଂରକ୍ଷକ,
ଇ/୭, ବକ୍ସି ଜଗବନ୍ଧୁ ନଗର,
ଭୁବନେଶ୍ୱର-୭୫୧୦୧୪

“ଶାନ୍ତୀର ପୂର୍ବକଥା ପ୍ରକୃତ ପୂର୍ବକଥା ନୁହେଁ,
ମନୁ ପୂର୍ବକଥା ହିଁ ପ୍ରକୃତ ପୂର୍ବକଥା” ଗାନ୍ଧୀଜୀ. ୩.୧.୧୯୦୭

ଓଡ଼ିଶାରେ ମହାତ୍ମା ଗାନ୍ଧୀ

ଶ୍ରୀ ବଳରାମ ମହାନ୍ତି

ମହାତ୍ମାଗାନ୍ଧୀ ଦକ୍ଷିଣ ଆଫ୍ରିକାରୁ ୧୯୧୪ ମସିହାରେ ଭାରତକୁ ଫେରି ଆସି ଗୁଜୁରାଟର ସାବରମତୀ ଆଶ୍ରମରେ ଅବସ୍ଥାନ କରି ବ୍ରିଟିଶ ଶାସନ ବିରୁଦ୍ଧରେ ସମଗ୍ର ଭାରତରେ ଅସହଯୋଗ ସଂଗ୍ରାମ ପାଇଁ ପରିକଳ୍ପନା କରୁଥିଲା ବେଳେ ଦୁର୍ଭିକ୍ଷ ପ୍ରତୀକ୍ଷିତ ଓଡ଼ିଶା ତାଙ୍କ ଦୃଷ୍ଟି ଆକର୍ଷଣ କରିଥିଲା । ପୁରୀ ଜିଲ୍ଲାରେ ୧୯୨୦ରେ ଉପାଦେୟ ଦୁର୍ଭିକ୍ଷର ସମାପ୍ତ ପାଇ ଗାନ୍ଧୀଜୀ ଦେଶର ବିଶିଷ୍ଟ ସମାଜସେବୀ ଅନୁତମଲ ଠାକୁର (ଠାକୁର ବାପୁପା)ଙ୍କୁ ଓଡ଼ିଶାର ଦୁର୍ଭିକ୍ଷ ପ୍ରତୀକ୍ଷିତ ଅଞ୍ଚଳର ପ୍ରତ୍ୟକ୍ଷଦର୍ଶୀ ବିବରଣୀ ଜଣାଇବା ପାଇଁ ପଠାଇଥିଲେ । ଠାକୁର ବାପା ପୁରୀ ଜିଲ୍ଲାର ୧୯ଟି ଗ୍ରାମ ବୁଲିଯାରି ଯେତେବେଳେ ଗାନ୍ଧୀଜୀଙ୍କୁ ଜଣାଇଲେ ଯେ ସେ ବୁଲି ଯାଉଥିବା ଛାଟି ଗ୍ରାମରେ ୪୦ ଜଣ ଅନାହାରରେ ମରିଥିବା ଖବର ପାଇଛନ୍ତି, ଏବେ ମଧ୍ୟ ଲୋକ ମରୁଛନ୍ତି । ଜଣେ ବୁଢ଼ାଲୋକ ତାଙ୍କରି ଆଗରେ ମରିଗଲା । ଯେକୌଣସି ସାଗାକୁ ଗଲେ ଦେଖିବେ ଲୋକେ କଙ୍କାଳସାର ହୋଇ ଯାଇଛନ୍ତି । ସରକାରଙ୍କ ପକ୍ଷରୁ ଯାହା ସାହାଯ୍ୟ ଦିଆଯାଇଛି, ତାହା ଅତି ଅଳ୍ପ । ଏହା ଜଣାଇ ଶୀଘ୍ର ଟଙ୍କା ପଠାନ୍ତୁ ବୋଲି ଲେଖିଥିଲେ । ଯେତେବେଳେ ଗାନ୍ଧୀଜୀ ବିଚଳିତ ହୋଇ ୧୯୨୦ ମଇ ମାସରେ 'ୟଙ୍ଗ ରଣ୍ଡିଆ' ପତ୍ରିକାରେ ଓଡ଼ିଶାର ଦୁର୍ଭିକ୍ଷ ଲୋକଙ୍କୁ ସାହାଯ୍ୟ କରିବା ପାଇଁ ନିବେଦନ

କରି ଲେଖିଥିଲେ । ଯେଉଁଠି ଜଣେ ସୁଦ୍ଧା ଲୋକ ଦୁର୍ଭିକ୍ଷ-ଜନିତ ଅନାହାରରେ ପ୍ରାଣ ହରାଏ, ସେଠି ଅନ୍ୟମାନଙ୍କର ଶାନ୍ତିରେ ଖାଇପିଇ ରହିବାର ଅଧିକାର ନାହିଁ । ଆମେ ଯେଉଁମାନେ ଭାରତୀୟ ବୋଲି ଗର୍ବ ଅନୁଭବ କରୁଛୁ, ଆମର ଧର୍ମତଃ କର୍ତ୍ତବ୍ୟ ହେଉଛି, ଭାରତର କୌଣସି ଅଞ୍ଚଳର ଅଧିବାସୀ ଦୁର୍ଭିକ୍ଷ ଲୋଭ କଲେ ଆମେ ନିଜେ ଦୁର୍ଭିକ୍ଷ ଲୋଭ କରିବା । ଓଡ଼ିଶାର ଦୁର୍ଭିକ୍ଷରେ ବିଚଳିତ ନହେଲେ ଆମେ କିପରି ରହି ପାରିବା ?

ସେତେବେଳେ ଉତ୍କଳମଣି ଗୋପବନ୍ଧୁ ଓଡ଼ିଶାର ଦୁର୍ଭିକ୍ଷ ପ୍ରତୀକ୍ଷିତ ଲୋକଙ୍କ ସେବାରେ ଆତ୍ମ ନିୟୋଗ କରିଆଣ୍ଟି ଏବଂ ଦୁର୍ଭିକ୍ଷର ଉପାଦେୟ ଚିତ୍ର ବିହାର ଓଡ଼ିଶା ବ୍ୟବସ୍ଥା ପରିଷଦରେ ଦକ୍ଷତାର ସହିତ ଉପସାଧିତ କରି ସମଗ୍ର ଦେଶର ଦୃଷ୍ଟି ଆକର୍ଷଣ କରିଥିଲେ । ଗୋପବନ୍ଧୁଙ୍କ ଉଦ୍ୟମ ଫଳରେ ବିହାର ଓଡ଼ିଶାର ଲୁଟ ଓଡ଼ିଶାର ଦୁର୍ଭିକ୍ଷଗ୍ରସ୍ତ ଅଞ୍ଚଳ ବୁଲି ଯାହା ହେବାର କଥା, ସରକାରଙ୍କ ପକ୍ଷରୁ ତାହା ହୋଇନାହିଁ ବୋଲି ମତବ୍ୟକ୍ତ କଲେ ଏବଂ ନିଜ ଅଧିକାର ସାହାଯ୍ୟ ପାଇଁ ସରକାରଙ୍କ ପକ୍ଷରୁ ବ୍ୟବସ୍ଥା କରାଯାଇଥିଲା ମାତ୍ର ସେ ସାହାଯ୍ୟ ମଧ୍ୟ 'ସମୁଦ୍ରକୁ ଶଖେ ପଶା' ପରି ହେଲା । ସେଥିପାଇଁ ଠାକୁର ବାପା ଅଧିକ ସାହାଯ୍ୟ ପାଇଁ ନିବେଦନ କରି ଗାନ୍ଧୀଜୀଙ୍କୁ ଲେଖିଥିଲେ । ଏହି ସମୟରେ ଗାଁକୁଟା ବୁଲୁଥିଲାବେଳେ ଠାକୁର ବାପା ଉତ୍କଳମଣି ଗୋପବନ୍ଧୁଙ୍କ ଏକନିଷ୍ଠ ସେବା ସଂଗଠନରେ ଦକ୍ଷତାର ପରିଚୟ ପାଇ ତାହା ଗାନ୍ଧୀଜୀଙ୍କୁ ଜଣାଇଥିଲେ । ଏହିପରି ଭାବରେ ଠାକୁର ବାପାଙ୍କ କରିଆରେ ହିଁ ଗାନ୍ଧୀଜୀ ଗୋପବନ୍ଧୁଙ୍କ ପରିଚୟ ପାଇଥିଲେ । ଏ ସଂପର୍କରେ ପରେ ଗାନ୍ଧୀଜୀ ଲେଖିଥିଲେ ଯେ ସମଗ୍ର ଭାରତରେ ଓଡ଼ିଶା ମୋ ପାଇଁ ଶ୍ରଦ୍ଧାର ଭୂମି । ଭାରତରେ ପଦାର୍ପଣ କରିବା ପରେ ମୁଁ ଓଡ଼ିଶାର ଦାରିଦ୍ର୍ୟ ଓ ଦୁର୍ଭିକ୍ଷ ବିଷୟରେ ଶୁଣିବାକୁ ପାଇଥିଲି । ଠାକୁର ବାପା ଓଡ଼ିଶାର ଏହି ଅବସ୍ଥା ଦେଖି ଦୁର୍ଭିକ୍ଷ ସାହାଯ୍ୟ ପାଇଁ ବ୍ୟବସ୍ଥା କରିଥିଲେ । ସେ ମଧ୍ୟ ଉପଲବ୍ଧ କରିଥିଲେ ଯେ ମୁଁ ଓଡ଼ିଶାର ସେବା କରିପାରିବ, ତଦ୍ୱାରା ଭାରତର ସେବା କରିବି ।

ଗାନ୍ଧୀଜୀଙ୍କ ପ୍ରଥମ ଓଡ଼ିଶା ପରଦର୍ଶନ

୧୯୧୯ ମସିହା ଜାନୁଆରୀ ୨୨ ହତ୍ୟାକାଣ୍ଡ ପରେ ସମଗ୍ର ଦେଶରେ ମହାତ୍ମାଗାନ୍ଧୀଙ୍କ ନେତୃତ୍ୱରେ ଅହିଂସା ଅସହଯୋଗ ସଂଗ୍ରାମ ଚଳାଇବା ପାଇଁ ଦାତୀୟ କଂଗ୍ରେସ ଅନୁଷ୍ଠାନ ଯେଉଁ ନିଷ୍ପତ୍ତି ନେଲେ, ୧୯୨୦ ଡିସେମ୍ବର ମାସରେ ଜାତୀୟ କଂଗ୍ରେସର ନାଗପୁର ଅଧିବେଶନରେ ତାହା ଯେତେବେଳେ ଗ୍ରହଣ ହେଲା, ସେହି ଅଧିବେଶନରେ ଉତ୍କଳମଣି ଗୋପବନ୍ଧୁ ଦାସଙ୍କ ନେତୃତ୍ୱରେ ଯୋଗ ଦେଇଥିବା ୪୫ ଜଣ ପ୍ରତିନିଧି ତାହା ପୂର୍ଣ୍ଣ ପ୍ରାଣରେ ସମର୍ଥନ କରି ଓଡ଼ିଶାକୁ ଫେରି ଆସିଥିଲେ । ଆନୁଷ୍ଠାନିକ ଭାବରେ ୧୯୨୧ ମସିହା ଜାନୁଆରୀ ମାସଠାରୁ ଅସହଯୋଗ ସଂଗ୍ରାମ କାର୍ଯ୍ୟକ୍ରମ ଆରମ୍ଭ ହେଲା । ପ୍ରଥମ ଛ ମାସ ମଧ୍ୟରେ କଂଗ୍ରେସ ସଭ୍ୟ ଓ ଚିକିତ୍ସକପାଣ୍ଠି ସଂଗୃହ କାର୍ଯ୍ୟକ୍ରମ ସୂଚିଥିଲା । ଏହି ସମୟରେ ମହାତ୍ମାଗାନ୍ଧୀ ଭାରତର ବିଭିନ୍ନ ଅଞ୍ଚଳ ଗସ୍ତ କରିଥିଲେ । ଗାନ୍ଧୀଜୀ ପାଞ୍ଚଦିନ ଓଡ଼ିଶାପାଇଁ ଦେଇଥିଲେ । ଗାନ୍ଧୀଜୀ ଓଡ଼ିଶା ଆସିବେ ବୋଲି ଉତ୍କଳମଣି ଗୋପବନ୍ଧୁ

ଉତ୍କଳ ସମ୍ଭାଷଣ

ତାରବାରୀ ପଠାଇବା ମାତ୍ରେ ସର୍ବତ୍ର ଓଡ଼ିଆଭାଷୀ ଅଞ୍ଚଳରେ
 ଉତ୍ସାହ ଖେଳି ଯାଇଥିଲା । ଗାନ୍ଧୀଜୀ ୧୯୨୧ ମାର୍ଚ୍ଚ ୨୩
 ତାରିଖ ଦିନ କଟକରେ ପ୍ରଥମେ ପଦାର୍ପଣ କଲେ । ଏହା
 ଗାନ୍ଧୀଜୀଙ୍କର ପ୍ରଥମ ଓଡ଼ିଶା ପରିଦର୍ଶନ ଏବଂ ସେଦିନ ଦୋଳ
 ପୂର୍ଣ୍ଣମୀ । କଟକରେ ୭୨ ମଣ୍ଡଳ ସଂକୀର୍ତ୍ତନ ଦଳସହ ୩୦
 ହଜାର ନରନାରୀ ଗାନ୍ଧୀଜୀଙ୍କୁ ସ୍ୱାଗତ କଣାର ଥିଲେ ।
 'ମହାତ୍ମାଗାନ୍ଧୀଜୀ ଜୟ' ନାଦରେ ସମଗ୍ର କଟକ ସହର
 ପ୍ରକଳ୍ପିତ ହୋଇ ଉଠିଥିଲା । ପରଦିନ ମାର୍ଚ୍ଚ ୨୪ ତାରିଖ
 ସକାଳେ ସେ କଟକର କଦମରଦୁଲ୍ଲଠାରେ ଏବଂ ତା'ପରେ
 ବିନୋଦ ବିହାରୀ ମହିରରେ ମହିଳାମାନଙ୍କର ଏକ ସଭାରେ
 ଭାଷଣ ଦେଲେ ଏବଂ ସନ୍ଧ୍ୟାବେଳେ କାଠଯୋଡ଼ି ନଦୀ
 କୂଳରେ ଏକ ବିରାଟ ଜନସଭାରେ ଭାଷଣ ଦେଇ ତିଳକ
 ସୁରାଜ ପାଣିକୁ ଯଥାଶକ୍ତି ଦାନ କରିବା ପାଇଁ ଏବଂ ଅଧିକ
 ସଂଖ୍ୟାରେ କଂଗ୍ରେସ ସଭ୍ୟ ହେବା ପାଇଁ ନିବେଦନ କରିଥିଲେ ।
 ପରଦିନ ରେଳଯୋଗେ ଉତ୍ତୁଖ ଯାଇ ସେଠାରେ ଗୋଟିଏ
 ଦିନ ରହିଲେ ଏବଂ ସେଠାରୁ ପୁରୀ ଜିଲ୍ଲର ସତ୍ୟବାଦୀ,
 ପୁରୀ ଏବଂ ତା ପରେ ବ୍ରହ୍ମପୁର ପରିଦର୍ଶନ କରି ବେଙ୍ଗୁଡ଼ା
 ଯାଇଥିଲେ । ଗାନ୍ଧୀଜୀ ସତ୍ୟବାଦୀଠାରେ ଉତ୍କଳମଣି
 ଗୋପବନ୍ଧୁଙ୍କ ପ୍ରତିଷ୍ଠିତ ବନ ବିଦ୍ୟାଳୟ ପରିଦର୍ଶନ କରି
 ସେଠାରେ ଶିକ୍ଷାଦାନ ପଦ୍ଧତି ଓ ଏହାର ପ୍ରାକୃତିକ ପରିବେଶରେ
 ମୁଗ୍ଧ ହୋଇଥିଲେ । ଗାନ୍ଧୀଜୀଙ୍କ ଗସ୍ତବେଳେ ଉତ୍କଳମଣି
 ଗୋପବନ୍ଧୁ ତାଙ୍କ ସଙ୍ଗେ ରହିଥିଲେ ଏବଂ ତାଙ୍କ ଭାଷଣକୁ
 ଓଡ଼ିଆରେ ଅନୁବାଦ କରି କହୁଥିଲେ ।

ମାର୍ଚ୍ଚ ୨୬ ତାରିଖରେ ସନ୍ଧ୍ୟାବେଳେ ପୁରୀରେ ପଦାର୍ପଣ
 କଲବେଳେ ମହାତ୍ମାଗାନ୍ଧୀଙ୍କୁ ୨୦ ହଜାର ଲୋକ ବିପୁଳ
 ସମର୍ଥନା କଣାର ଥିଲେ । ଗୋପାଳ କୋଠିଠାରେ ଅବସ୍ଥାନ
 କରି ଗାନ୍ଧୀଜୀ ପ୍ରଥମେ ପୁରୀର ଦୁର୍ଭିକ୍ଷ ସମ୍ବନ୍ଧରେ ସ୍ଥାନୀୟ
 ନେତାମାନଙ୍କ ସହିତ ଆଲୋଚନା କରିଥିଲେ । ପୂର୍ବରୁ ଠକ୍କର
 ବାପାଙ୍କୁ ପଠାଇ ଗାନ୍ଧୀଜୀ ପୁରୀଜିଲ୍ଲର ଦୁର୍ଭିକ୍ଷ ସମ୍ବନ୍ଧରେ
 ସଂପୂର୍ଣ୍ଣ ବିବରଣୀ ସଂଗ୍ରହ କରି ଦୁର୍ଭିକ୍ଷଗ୍ରସ୍ତ ପୁରୀବାସୀଙ୍କୁ
 ସାହାଯ୍ୟ କରିବାପାଇଁ ନିବେଦନ କରିବା ଫଳରେ ଦେଶର
 ବିଭିନ୍ନ ଅଞ୍ଚଳକୁ ସମ୍ପେଷ ସାହାଯ୍ୟ ଆଦି ପହଞ୍ଚିଥିଲା । ସରକାରୀ
 ସାହାଯ୍ୟ ଏହା ତୁଳନାରେ ଥିଲା ଅତି ସାମାନ୍ୟ । ଗାନ୍ଧୀଜୀ
 ସେଦିନ ସନ୍ଧ୍ୟାବେଳେ ପୁରୀର ଶରଧାବାଲିଠାରେ ଏକ
 ବିରାଟ ସାଧାରଣ ସଭାରେ ଭାଷଣ ଦେଇଥିଲେ । ତାଙ୍କ
 ପରିଦର୍ଶନର ଶେଷଦିନ ଗାନ୍ଧୀଜୀ ୨୯ ତାରିଖରେ ବ୍ରହ୍ମପୁର
 ଯାତ୍ରା କରିଥିଲେ ।

ଓଡ଼ିଶା ସହିତ ପ୍ରତ୍ୟକ୍ଷ ସଂପର୍କ ସ୍ଥାପିତ ହେବାପରେ
 ଗାନ୍ଧୀଜୀ ଉତ୍କଳ ଗୌରବ ମଧୁସୂଦନ ଦାସଙ୍କ ବିଷୟରେ
 ଶୁଣିଥିଲେ । ଗାନ୍ଧୀଜୀଙ୍କ ପ୍ରବର୍ତ୍ତିତ ଗଠନମୂଳକ କାର୍ଯ୍ୟକ୍ରମ-
 ଦେଶର କୂଟୀର ଶିଳ୍ପର ପୁନରୁତ୍ଥାନ ପାଇଁ ମଧୁସୂଦନ କହୁ
 ପୂର୍ବରୁ ଉଦ୍ୟମ ଆରମ୍ଭ କରିଥିଲେ । ୧୮୯୭ ମସିହାରେ
 ମଧୁସୂଦନ କଟକର ତାରକସି କାମ ଓ ଶିଳ୍ପ କାମର ଶିଳ୍ପୀମାନଙ୍କୁ
 ନେଇ ତାଙ୍କ ବାସଭବନରେ ଏହି ଶିଳ୍ପର ପୁନରୁଦ୍ଧାର ଓ ଆଧୁନିକୀ-
 କରଣ ପାଇଁ ଉଦ୍ୟମ କରିଥିଲେ ଓ ନିଜେ ୧୯୦୫ରେ କଟକଠାରେ
 ଉତ୍କଳ ତାନେରୀ ସ୍ଥାପିତ କରି କୋଟାଶିଳ୍ପର ପୁନରୁଦ୍ଧାର

କରିଥିଲେ । ବିଚ୍ଛିନ୍ନାଞ୍ଚଳ ଓଡ଼ିଆଭାଷୀ ଅଞ୍ଚଳ ମିଶ୍ରଣ ଓ ସୁଦୃଢ଼
 ଓଡ଼ିଶା ପ୍ରଦେଶ ଗଠନ ପାଇଁ ଆନ୍ଦୋଳନର ନେତୃତ୍ୱ ଦେବା
 ସଙ୍ଗେ ସଙ୍ଗେ ଓଡ଼ିଶାର ଏହି ପ୍ରସିଦ୍ଧ କୂଟୀର ଶିଳ୍ପର ପୁନରୁଦ୍ଧାର
 କାର୍ଯ୍ୟକ୍ରମ ଗାନ୍ଧୀଜୀଙ୍କ ଦୃଷ୍ଟି ଆକର୍ଷଣ କରିଥିଲା । ଗାନ୍ଧୀଜୀ
 ଉତ୍କଳ ଗୌରବ ମଧୁସୂଦନଙ୍କ ନିମନ୍ତେ ଛମେ ୧୯୨୫ ମସିହା
 ଅଗଷ୍ଟ ମାସ ୧୯ ତାରିଖରେ ଓଡ଼ିଶା ପରିଦର୍ଶନ କରିଥିଲେ ।
 ଏହା ତାଙ୍କର ଦ୍ୱିତୀୟ ଓଡ଼ିଶା ପରିଦର୍ଶନ । ସେଦିନ ଗାନ୍ଧୀଜୀ
 ଏକ ବିରାଟ ପରୁଆରରେ କଟକ ଷ୍ଟେସନକୁ ମଧୁସୂଦନଙ୍କ
 ଦାସଭବନକୁ ଯାଇଥିଲେ । ସେଠାରେ ସେ ଅବସ୍ଥାନ କରି
 ଅପରାହ୍ଣରେ ମଧୁସୂଦନଙ୍କ ଜୋତା କାରଖାନା ପରିଦର୍ଶନ
 କରିଥିଲେ । ସେଠାରେ ହରିଜନମାନେ ତାଙ୍କୁ ଏକ ଅଭିନବ
 ପତ୍ର ପ୍ରଦାନ କରିଥିଲେ । ଏହି ଜୋତା କାରଖାନାର ଅଧିକ
 ଅବସ୍ଥା ଅନୁଧ୍ୟାନ କରିବା ପାଇଁ ଗାନ୍ଧୀଜୀ ତାଙ୍କ ସାଙ୍ଗରେ
 ବିଖ୍ୟାତ ଗାନ୍ଧୀବାଦୀ ବୈଜ୍ଞାନିକ ସତୀଶ ଦାସରୁପ୍ତ ଓ ଅନ୍ୟ
 କେତେକ କଳିକତା ବ୍ୟବସାୟୀଙ୍କୁ ଆଣିଆଣ୍ଟି । ସେତେବେଳେ
 ମର ଗୋରୁ ଚମଡ଼ାରେ ଜୋତା ତିଆରି ସେହି କାରଖାନାରେ
 ହେଉଥିଲା । ସତୀଶ ଦାସ କଳିକତାରେ ସେହି ପରାମର୍ଶ
 କରୁଥାନ୍ତି । ୨୦ ତାରିଖ ସକାଳେ କଟକ ଗାନ୍ଧୀଠାରେ ଏକ
 ସଭାରେ ଗାନ୍ଧୀଜୀ ଉଦ୍‌ବୋଧନ ଦେଇଥିଲେ ଏବଂ ମଧୁସୂଦନ
 ତାଙ୍କ ଭାଷଣକୁ ଓଡ଼ିଆରେ ଅନୁବାଦ କରିଥିଲେ । ଅପରାହ୍ଣରେ
 କଟକ ସୁରାଜ ଆଶ୍ରମଠାରେ ଅନୁଷ୍ଠିତ ଏକ ସୂତାକଟା ପ୍ରଦର୍ଶନରେ
 ଗାନ୍ଧୀଜୀ ଯୋଗ ଦେଇଥିଲେ । ସେଠାରୁ ସେ କଲିକତା ଯାତ୍ରା
 କରିଥିଲେ । ସେତେବେଳେ ଉତ୍କଳ ଗୌରବ ମଧୁସୂଦନ
 ବିହାର-ଓଡ଼ିଶା ମନ୍ତ୍ରୀ ପରିଷଦରୁ ଉତ୍ତପା ଦେଇ ଭୂମି ଅଧି
 ଥିବାରୁ ଓଡ଼ିଶାର ସବୁଶ୍ରେଣୀର ଲୋକଙ୍କ ନିକଟରେ ତାଙ୍କ
 ସମ୍ମାନ ଅଧିକ ବୃଦ୍ଧି ପାଇଥିଲା ।

ଓଡ଼ିଶାରେ ଖଦୀ କାମର ପ୍ରସାର ପାଇଁ ଗାନ୍ଧୀଜୀଙ୍କ ଗସ୍ତ

ମୁଖ୍ୟତଃ ଖଦୀ କାମର ପ୍ରସାର ଉଦ୍ଦେଶ୍ୟରେ ୫ ଗାନ୍ଧୀଜୀ
 ୧୯୨୭ ମସିହାରେ ତୃତୀୟଥର ଓଡ଼ିଶା ପରିଦର୍ଶନ କରିଥିଲେ ।
 ଏହି କାର୍ଯ୍ୟରେ ଏକ ମାସ ପର୍ଯ୍ୟନ୍ତ ଓଡ଼ିଶାରେ ଗସ୍ତ କରିବେ ବୋଲି
 ତାଙ୍କର ଇଚ୍ଛା ଥିଲା ମାତ୍ର ଏହି ଗସ୍ତରେ କିଛିଦିନ ଅସୁସ୍ଥ ହୋଇ
 ପଡ଼ିଲେ ତଥାପି ସେ ତ୍ରିସେମ୍ବର ୫ ଠାରୁ ୨୧ ତାରିଖ
 ପର୍ଯ୍ୟନ୍ତ ଗସ୍ତ କରିଥିଲେ । ଏହି ଗସ୍ତ ଭିତରେ ସେ ବ୍ରହ୍ମପୁର,
 ଛତ୍ରପୁର, ପୁରୁଷୋତ୍ତମପୁର, ବୋଇରାଣୀ, ପୋଲସରା, କୋଦଳା,
 ଖଲିକୋଟ, ରମା, କଳେଶ୍ୱର, ଉତ୍ତୁଖ, ଭୂବିବାଟିଆ ଓ କଟକ
 ପରିଦର୍ଶନ କରିଥିଲେ । ମୁଖ୍ୟତଃ ଖଦୀ ପ୍ରସାର ପାଇଁ ଗାନ୍ଧୀଜୀ
 ଆସିଥିଲେ ମଧ୍ୟ ସେତେବେଳର ଲୋକଙ୍କ ଅବସ୍ଥା ବେଶ୍ ଖରାପ
 ଥିଲେ । ସେତେବେଳକୁ ଗାନ୍ଧୀଜୀ ଗଠନମୂଳକ କାର୍ଯ୍ୟକ୍ରମ
 ଉପରେ ଅଧିକ ଜୋର ଦେଇଥିଲେ । ସ୍ୱାଧୀନତା ସଂଗ୍ରାମ
 ଦ୍ୱିତୀୟ ପର୍ଯ୍ୟାୟ ପାଇଁ ଲୋକଙ୍କୁ ପ୍ରସ୍ତୁତ କରିବା ନିମନ୍ତେ କଂଗ୍ରେସ
 କର୍ମୀଙ୍କ ସକାଶେ ଯେଉଁ ଗଠନମୂଳକ କାର୍ଯ୍ୟକ୍ରମ ପ୍ରଦର୍ଶନ
 କରାଯାଇଥିଲା, ସେଥିରେ ଖଦୀ ପ୍ରସାର ଥିଲା ସର୍ବୋଚ୍ଚ
 ଗୁରୁତ୍ୱପୂର୍ଣ୍ଣ । ଏଥିପାଇଁ ସର୍ବଭାରତୀୟ ସ୍ତରରେ ଅନୁକରଣ
 ସୂତା କଟାଳି ସଂଘ ଗଠିତ ହୋଇଥିଲା । ଏହି ସଂଘର ଓଡ଼ିଶା

ଶାଖା ବିଶିଷ୍ଟ କ-ଗ୍ରେସ ନେତା ନିରଞ୍ଜନ ପଟ୍ଟନାୟକଙ୍କ ଦାୟିତ୍ଵରେ ବ୍ରହ୍ମପୁରଠାରେ ସ୍ଥାପିତ ହୋଇଥିଲା । ସେଥିପାଇଁ ଗାନ୍ଧୀଜୀ ପ୍ରଥମ ବ୍ରହ୍ମପୁର ଓ ଗଞ୍ଜାମ ଜିଲ୍ଲାର ଅନ୍ୟାନ୍ୟ ସ୍ଥାନ ପରିଦର୍ଶନ କରିଥିଲେ ।

ଗାନ୍ଧୀଜୀ ଏହି ଗସ୍ତରେ ଆସିବା ପୂର୍ବରୁ 'ସଙ୍ଗ ରହିଆ' ପତ୍ରିକାରେ ଲେଖିଥିଲେ ଯେ ଓଡ଼ିଶା ଆମର ଦୁର୍ଭିକ୍ଷାଗ୍ରସ୍ତ ଅବସ୍ଥାର ପ୍ରତୀକ ବୋଲି ମୋର ମନେ ହୁଏ । ଓଡ଼ିଶାର ଉଦ୍ଧାର ହେଲେ ଭାରତର ଉଦ୍ଧାର ହେବ ବୋଲି ମୁଁ ଭାବେ । ଏ ପ୍ରଦେଶଟି ଦେଶର ଦରିଦ୍ରତମ ଅଞ୍ଚଳ ହେବାର କଥା ନୁହେଁ । ଭାରତର ଅନ୍ୟ ଅଞ୍ଚଳମାନଙ୍କଠାରୁ ଓଡ଼ିଶାର ଲୋକେ ନ୍ୟୁନ ନୁହଁନ୍ତି । ଓଡ଼ିଶାର ଏକ ଉତ୍କଳ ଭିତ୍ତିହାସ ଅଛି । ସେଠାରେ ବଶାଳ ମହିରମାନ ଅଛି । ସେଠ ଜଗନ୍ନାଥ ଅଛନ୍ତି ଯେ କି ପ୍ରାଣୀଙ୍କ ମଧ୍ୟରେ ପ୍ରଭେଦ ବିଶ୍ୱର କରନ୍ତି ନାହିଁ । ମାତ୍ର ଦୁଃଖର କଥା ସେହି ବିଶାଳ ମହିରର ଛାୟାତଳେ ହଜାର ହଜାର ଲୋକ ଲୋକରେ ମରନ୍ତି । ଦରିଦ୍ରତା, ଦୁର୍ଭିକ୍ଷ ଓ ବ୍ୟାଧି ଅନବରତ ସେଠି ଲାଗି ରହିଛି । ଶୂନ୍ୟତା, ନିରାଶା ଓ ନିର୍ଜୀବତା ସେଠାରେ ଯେପରି ଦେଖିଛି ଅନ୍ୟତ୍ର ଦେଖି ନାହିଁ । ଆଉ ଏକ ପ୍ରବନ୍ଧରେ ସେ ଲେଖିଥିଲେ-ଓଡ଼ିଶାର ଗରିବ ଉତ୍କଳମାନଙ୍କର ଶାଢ଼ୀ ନାହିଁ । ସେମାନେ କନା ପିନ୍ଧନ୍ତି । ସେମାନେ ଲଜ୍ୟାବୋଧ ହରାଇ ନାହାନ୍ତି କିନ୍ତୁ ମୁଁ କହେ ଆସେମାନେ ତାହା ହରାଇଛୁ । ଭୁଗା ପିନ୍ଧି ମଧ୍ୟ ଆମେ ଲଙ୍ଗକା । ସେମାନେ ଲଙ୍ଗକା ହୋଇ ମଧ୍ୟ ଭୁଗା ପିନ୍ଧିଛନ୍ତି । ସେଇଥିରେ ଗାନ୍ଧୀଜୀ ପୁଣି କହିଥିଲେ- ଓଡ଼ିଶାରେ ସୂତାକଟା ସହଜରେ ସ-ଗଠତ ହୋଇ ପାରିବ ଓ ହେବା ଉଚିତ କାରଣ ଲୋକଙ୍କୁ ଜାମ କରିବାକୁ ହେବ । ସମସ୍ତ ଓଡ଼ିଶାବାସୀଙ୍କୁ ବଙ୍ଗଳାର କଳକାରଖାନାକୁ ନେଇ ହେବ ନାହିଁ । ଏହା ସତ୍ୟ ହେଲେ ମଧ୍ୟ ଅନ୍ୟାୟ ହୁଅନ୍ତା । ଗଞ୍ଜାମ ଓ ପୁରୀ ଜିଲ୍ଲାରେ ଗସ୍ତ କରୁଥିବା ସମୟରେ ବିଭିନ୍ନ ସଭା ଓ କର୍ମୀ ସମାବେଶରେ ଗାନ୍ଧୀଜୀ ଏହିଭଳି ଉପଦେଶ ଦେଇଥିଲେ ।

ବାଣପୁରରୁ ଆସ ବୋଲଗଡ଼ଠାରେ ପହଞ୍ଚିବା ପରେ ଗାନ୍ଧୀଜୀ କ୍ୱାଡ଼ ହୋଇ ପଡ଼ିଲେ ଏବଂ ବୋଲଗଡ଼ ତାଙ୍କ ବଙ୍ଗଳାରେ କିଛି ସମୟ ବଶାମ ନେଇଥିଲେ । ଉତ୍କଳମଣି ଗୋପବନ୍ଧୁଙ୍କ ସହିତ ଏଠାରେ ଅବସ୍ଥାନ କରୁଥିବାବେଳେ ଗାନ୍ଧୀଜୀ ଶୁଣିଲେ ଯେ ଲୋକେ ତାଙ୍କୁ ଦେଖିବାକୁ ଆସିବା ବେଳେ ପୁଲିସ କର୍ମଚାରୀମାନେ ସେମାନଙ୍କୁ ଧମକ ଦେଉଛନ୍ତି ଯେ ଗାନ୍ଧୀଜୀଙ୍କୁ ଦେଖିବାକୁ ଗଲେ ଗିରଫ କରାଯିବ । ଏହାଶୁଣି ଗାନ୍ଧୀଜୀ ଅତ୍ୟନ୍ତ ବ୍ୟଥିତ ହୋଇଥିଲେ ଏବଂ ବୋଲଗଡ଼ଠାରୁ ତାଙ୍କୁ ଯେଉଁ ମାନପତ୍ର ଦିଆଯାଇଥିଲା ତାର ଉତ୍ତରରେ ପୁଲିସଙ୍କ ଧମକରେ ଲୋକେ ଯେପରି ଭୟଭୀତ ହୋଇ ଯାଇଥିଲେ ତାକୁ ଲକ୍ଷ୍ୟ କରି କହିଥିଲେ ଯେ ଭୟ ହରଜା, ବସନ୍ତ ଓ ମେଲେରିଆ ଠାରୁ ମଧ୍ୟ ଉପାବହ । କାରଣ ରୋଗ ଏ ଶରୀରକୁ ଦିନା ନଷ୍ଟ କରି ଦିଏ ମାତ୍ର ଉଭୟ ଆତ୍ମାକୁ ନଷ୍ଟ କରି ଦିଏ ଏବଂ ଭୟଭୀତ ଲୋକ ଉପବାନଙ୍କ ସ୍ୱର୍ଣ୍ଣ ପାଇ ପାରିବ ନାହିଁ । ମୋଠାରୁ ବା ଖଦୀ କାମଠାରୁ ଲୋକଙ୍କୁ ଅଲଗା କରି ଗଢ଼ିଲେ ସରକାର ବିପରି ସନ୍ତୋଷ ଲାଭ କରିବେ ମୁଁ ବୁଝି ପାରୁନାହିଁ । ଲୋକଙ୍କୁ ଲକ୍ଷ୍ୟ କରି ଗାନ୍ଧୀଜୀ କହିଥିଲେ ଯେ ତୁମେ କାହିଁକି ଭୟ କରୁଛ, ସେକୌଣସି ଅପରାଧ କରି ନାହିଁ ତା'ର କାହାରିକୁ ଭୟ କରିବାର

ନାହିଁ । ତୁମେ ଯଦି ଭୟଭୀତ ହେବାକୁ ଅତ୍ୟାକାର କର ତା ହେଲେ ତୁମକୁ ଭୟ ଦେଖାଇବାକୁ କେହି ନଥିବେ ।

ଗାନ୍ଧୀଜୀ ଡ଼ିସେମ୍ବର ୧୨ ତାରିଖରେ ବୋଲଗଡ଼ଠାରୁ ଯାଇ ସାକ୍ଷୀଗୋପାଳଠାରେ ପହଞ୍ଚିଲେ ଏବଂ ସେଠାରୁ ପୁରୀ ଗଲେ । ପୁରୀଠାରୁ ବଲେଶ୍ୱର ଯାଇ ଦୁଇଦିନ ରହିବା ପରେ ୧୮ ତାରିଖ ଦିନ କଟକରେ ଯାଇ ପହଞ୍ଚିଲେ । କଟକରୁ ସେ ଚମ୍ପାପୁର ଆଶ୍ରମର ଭିତ୍ତି ସ୍ଥାପନ କରିବା ପାଇଁ ଯିବାର କାର୍ଯ୍ୟକ୍ରମ ଥିଲା ମାତ୍ର ତାଙ୍କରକ ପରାମର୍ଶ ଅନୁସାରେ ଗାନ୍ଧୀଜୀ ଯାଇ ପାରିଲେ ନାହିଁ । ଭରଣା ମିଳାବେନ ଯାଇ ଚମ୍ପାପୁର ଆଶ୍ରମର ଭିତ୍ତି ସ୍ଥାପନ କଲେ ଏବଂ ସେଠାରେ ଗାନ୍ଧୀଜୀ ବାର୍ଷିକ ପାଠ କରାଯାଇଥିଲା । ଏହି ଗସ୍ତର ଶେଷ ଦିନ ଡ଼ିସେମ୍ବର ୨୧ ତାରିଖରେ ଗାନ୍ଧୀଜୀ ଗୋପାଳ ଚନ୍ଦ୍ର ପ୍ରହରାଜଙ୍କ ବାସଭବନରେ ତାଙ୍କ ପ୍ରଣୀତ ଭାଷାକୋଷ ପ୍ରଣୟନ କାର୍ଯ୍ୟ ଦେଖିଥିଲେ ।

ଗାନ୍ଧୀଜୀଙ୍କ ସମ୍ବଲପୁର ପରିଦର୍ଶନ

ଓଡ଼ିଶାରେ ଅସହଯୋଗ ଆନ୍ଦୋଳନ ଆରମ୍ଭ ହେବା ପରେ ଗାନ୍ଧୀଜୀ ତିନିଥର ଓଡ଼ିଶା ପରିଦର୍ଶନ କରି ସାରିଥିଲେ ମଧ୍ୟ- ସମ୍ବଲପୁର ପରିଦର୍ଶନ କରି ନଥିଲେ, ସେଥିପାଇଁ ସମ୍ବଲପୁର ଅଧିବାସୀ ଦୁଃଖିତ ହୋଇଥିଲେ । ଅସହଯୋଗ ଆନ୍ଦୋଳନ ଆରମ୍ଭ ହେବା ପରେ ଓଡ଼ିଶାରେ ପ୍ରଥମେ ସମ୍ବଲପୁର ସ୍କୁଲ ଛାତ୍ରମାନେ ହରତାଳ ପାଳନ କରିଥିଲେ । ଗାନ୍ଧୀଜୀ ଏହା ଶୁଣି ୧୯୨୮ ମସିହା ଡ଼ିସେମ୍ବର ୨୨ ତାରିଖରେ ବମେକୁ କଲିକତା ଯିବା ବାଟରେ ଝାରଦୁରୁଡ଼ାରେ ଟ୍ରେନରୁ ଓହ୍ଲାଇ ସମ୍ବଲପୁରରେ ୨୨ ତାରିଖରେ ରହିଥିଲେ । ସକାଳେ ମହାନଦୀ ବାଲିରେ ଅନୁଷ୍ଠିତ ସଭାରେ ଗାନ୍ଧୀଜୀ ଉଦ୍‌ବୋଧନ ଦେଇଥିଲେ ଓ ସନ୍ଧ୍ୟାରେ ମହିଳାମାନଙ୍କର ଏକ ବିରାଟ ସଭାରେ ଭାଷଣ ଦେଇଥିଲେ । ଭାଷଣ ପ୍ରସଙ୍ଗରେ ଗାନ୍ଧୀଜୀ ସମ୍ବଲପୁରକୁ ଏକ ଶକ୍ତିଶାଳୀ ଖଦୀ-କେନ୍ଦ୍ର କରିବା ପାଇଁ ଇଚ୍ଛା ପ୍ରକାଶ କରିଥିଲେ । ସେ କହି- ଥିଲେ ଯେ ଦେଶବନ୍ଧୁ, ସ୍ୱାଧୀନତା ଓ ଗୋପବନ୍ଧୁ ଏହି ତିନିକଣ ମହାନ ନେତାଙ୍କ ନିକଟରେ ଓଡ଼ିଶାବାସୀ କୃତଜ୍ଞ । ସେମାନଙ୍କ ଦୁର୍ଭିକ୍ଷା କରିବାକୁ ହେଲେ ମନ ଦେଇ ଓଡ଼ିଶାବାସୀଙ୍କୁ ଖଦୀ-କାମ କରିବାକୁ ହେବ । ତାହେଲେ ପ୍ରକୃତିର ଧ୍ୟ-ସ ଓ ମନୁଷ୍ୟର ଶୋଷଣକୁ ଉତ୍କଳକୁ ରକ୍ଷା କରି ହେବ ।

ଓଡ଼ିଶାରେ ଗାନ୍ଧୀଜୀଙ୍କ ଐତିହାସିକ ହରିଜନ ପଦଯାତ୍ରା ।

୧୯୩୦ ମସିହାରେ ଗାନ୍ଧୀଜୀଙ୍କ ନେତୃତ୍ଵରେ ଦଣ୍ଡଠାରେ ଓ ଗାରତର ଅନ୍ୟାନ୍ୟ ଅଞ୍ଚଳରେ ଯେଉଁ ଭବଣ ସତ୍ୟାଗ୍ରହ ହେଲା, ସେଥିରେ ଓଡ଼ିଶାରେ ବାଲେଶ୍ୱରର ଇଞ୍ଚୁଡ଼ି ଓ ଅନ୍ୟତ୍ର ସତ୍ୟାଗ୍ରହ ହୋଇଥିଲା । ଓଡ଼ିଶା ଏହି ସତ୍ୟାଗ୍ରହରେ ଦ୍ୱିତୀୟ ସ୍ଥାନ ଅଧିକାର କରିଥିଲା । ଏହାପରେ ଗାନ୍ଧୀଜୀ ସମଗ୍ର ଦେଶରେ ଅସ୍ପୃଶ୍ୟତା ଦୂରୀକରଣ ପାଇଁ ହରିଜନ ଆନ୍ଦୋଳନରେ ମନୋ-ନିବେଶ କଲେ । ନିଖିଳ ଭାରତ ହରିଜନ ସେବନ ସ-ଘର ଶାଖା ଗଠିତ ହୋଇ ଓଡ଼ିଶାରେ ଶ୍ରୀମତୀ ରମାଦେବୀଙ୍କ ନେତୃତ୍ଵରେ ଅସ୍ପୃଶ୍ୟତା ନିବାରଣ କାର୍ଯ୍ୟ ଗୁଢ଼ିଥିଲା । ଶେଷରେ ମହାତ୍ମାଗାନ୍ଧୀ ଗାଁଗହଳରେ ଦୁଇ ଅସ୍ପୃଶ୍ୟତା ବିରୁଦ୍ଧରେ ଅଭିଯାନ ଚଳେଇବା ପାଇଁ ସ୍ଥିର କଲେ ଏବଂ ଏହି ଅଭିଯାନ ଓଡ଼ିଶାକୁ

ଉତ୍କଳ ସମ୍ବଳ

ଆରମ୍ଭ କରିବା ପାଇଁ ନିଷ୍ପତ୍ତି କରିଥିଲେ । ଏପରି ନିଷ୍ପତ୍ତି ସେ କାହିଁକି କଲେ ତା'ର କାରଣ ଦର୍ଶାଇ ପରେ ଏକ ଭାଷଣ ପ୍ରସଙ୍ଗରେ ସେ କହିଥିଲେ-ସମଗ୍ର ଭାରତରେ ଓଡ଼ିଶା ମୋର ଶ୍ରଦ୍ଧାର ଭୂମି । ମୁଁ ଭାରତର ପଦାର୍ପଣ କରିବା ପରେ ଓଡ଼ିଶାର ଦାରିଦ୍ର୍ୟ ଓ ଦୁର୍ଭିକ୍ଷ କଥା ମୁଁ ଶୁଣିଥିଲି । ଠିକ୍‌କର ବାପା ଏ ସଂପର୍କରେ ଆସି ସେଠାରେ ଦୂରନ୍ଧ୍ରଗୁଣ୍ଡ ଲୋକଙ୍କୁ ସାହାଯ୍ୟ ଦେବା କାର୍ଯ୍ୟ ଆରମ୍ଭ କରିଥିଲେ ଏବଂ ସେ ଉପଲବ୍ଧ କରିଥିଲେ ଯେ ମୁଁ ଯଦି କୌଣସି ମତେ ଓଡ଼ିଶାର ସେବା କରି ପାରିବ ତା'ହେଲେ ତଦ୍‌ଦ୍ୱାରା ହିଁ ଭାରତର ସେବା କରିବି । ପରେ ଓଡ଼ିଶା ମୋ ପାଇଁ ଏକ ତୀର୍ଥ କ୍ଷେତ୍ରରେ ପରିଣତ ହେଲା- ସେଠାରେ ଜଗନ୍ନାଥଙ୍କ ମନ୍ଦିର ରହିଛି ବୋଲି ଏହା ମୋ ପାଇଁ ତୀର୍ଥକ୍ଷେତ୍ର ହେଲା ତା' ନୁହେଁ, ଏହି ମନ୍ଦିର ହରିଜନଙ୍କ ପାଇଁ ଖୋଲ ନୁହେଁ । ତେଣୁ ମୋ ପାଇଁ ମଧ୍ୟ ଖୋଲ ନୁହେଁ । ଅଧିକାରୀ ନିବାରଣ ପାଇଁ ସମଗ୍ର ଦେଶ ଭ୍ରମଣ କରିବା ପାଇଁ ଏଠାରେ ଏକ ଅଭିନବ ଉପାୟ ଚିନ୍ତା କରିଥିଲ । ଶୁଣିଥିଲି ଯେ ତଥାକଥିତ ସନାତନମାନେ ମୋର ଅଧିକାରୀ ନିବାରଣ କାର୍ଯ୍ୟକୁ ଉତ୍ତର କରିବା ପାଇଁ ଉଦ୍ୟମ କରିବେ । ଯଦି ସେମାନେ ତାହା କରିବା ପାଇଁ ଚିନ୍ତା କରୁଛନ୍ତି ତାହାହେଲେ ମୁଁ ଭାବିଲି ଯେ ମୁଁ ରେଳ ବା ମଟର ଗାଡ଼ିରେ ନ ଯାଇ ଗୁଲିଗୁଲି କରି ଗାଁ-ରହଳ ଭିତରେ ଯାଇ ସେମାନଙ୍କ କାର୍ଯ୍ୟକୁ ସହଜ କରିଦେବି । ତୀର୍ଥଯାତ୍ରୀମାନେ ଟ୍ରେନ ବା ମଟର ଗାଡ଼ିରେ ଯାଆନ୍ତି ନାହିଁ । ସେମାନେ ଭଗବାନଙ୍କ ନାମ ଡାକି ଡାକି ଗୁଲି ଯାଆନ୍ତି । ତେଣୁ ହରିଜନ ଯାତ୍ରୀର ଅବଶିଷ୍ଟ କାର୍ଯ୍ୟକ୍ରମ ମୁଁ ଗୁଲି ଗୁଲି କରିବାକୁ ସ୍ଥିର କରି ।

ଗାନ୍ଧୀଜୀଙ୍କର ଏହି ଐତିହାସିକ ପଦଯାତ୍ରା ୧୯୩୪ ମଇ ମାସ ୯ ତାରିଖ ଠାରୁ ପୁରୀରୁ ଆରମ୍ଭ ହୋଇଥିଲେ ମଧ୍ୟ ତାଙ୍କର ଏହି ଓଡ଼ିଶା ପରିଦର୍ଶନ ମଇମାସ ୫ ତାରିଖଠାରୁ ଆରମ୍ଭ ହୋଇଥିଲା । ଏହା ଥିଲା ତାଙ୍କର ପଞ୍ଚମଥର ଓଡ଼ିଶା ପରିଦର୍ଶନ । ଗାନ୍ଧୀଜୀ ୫ ତାରିଖରେ ଝାରସୁଗୁଡ଼ାଠାରେ ଓହ୍ଲାଇ ଝାରସୁଗୁଡ଼ା, ସମଲପୁର, ଅନୁଗୁଳଠାରେ ସାଧାରଣ ସଭାରେ ଭାଷଣ ଦେଇ କଟକ ଦେଇ ପୁରୀରେ ପହଞ୍ଚିଲେ । ସର୍ବତ୍ର ବିରାଟ ଜନତା ତାଙ୍କୁ ଉତ୍ସୁକ ସମର୍ଥନା ସ୍ୱାପନ କରିଥିଲେ ଏବଂ ହରିଜନ ସେବା ପାଇଁ ଦାନ କରିଥିଲେ । ପୁରୀଠାରୁ ଗାନ୍ଧୀଜୀ ସଦକ-ବଳେ ୮ ଦିନ ବ୍ୟାପୀ ଏହି ପବିତ୍ର ଯାତ୍ରାରେ ୫୪ ମାଇଲ ରାସ୍ତା ପଦଯାତ୍ରା କରି କଟକ ପର୍ଯ୍ୟନ୍ତ ଯାଇଥିଲେ । ଏହି ପଦ ଯାତ୍ରାରେ ସେ ହରେକୃଷ୍ଣପୁର, ଚନ୍ଦନପୁର, ସାକ୍ଷୀଗୋପାଳ, କାଦୁଆ ଆଶ୍ରମ, ବୀର ପୁରୁଷୋତ୍ତମପୁର, ଦାଣ୍ଡମୁକୁନ୍ଦ ପୁର, ବାଲିଅନ୍ତା, ତେଲେଙ୍ଗାପେଷ, କାଳିପାଟଣା, ଏବଂ କଟକଠାରେ ଅବସ୍ଥାନ କରି ଉଦ୍‌ବୋଧନ ଦେଇଥିଲେ । ତା ପରେ କଟକଠାରୁ ପାଟଣାଠାରେ ଅନୁଷ୍ଠିତ ନିଖିଳ ଭାରତ କଂଗ୍ରେସ କମିଟି ଅଧିବେଶନରେ ଯୋଗ ଦେବା ପାଇଁ ଯାଇଥିଲେ ଏବଂ ପାଟଣା-ଠାରୁ ଯେଉଁ ପୁଣି କଟକ ଜିଲ୍ଲାର ବୈରାଠାରୁ ପଦଯାତ୍ରା ଆରମ୍ଭ କରି ଚଂପାପୁର, ରେଡ଼ା, ଲେଖନପୁର, ବହୁକୁଦ, ପାଟପୁର, ନିଶ୍ଚିତଲୋଇଲି, କାକଟିଆ, ସାଲର, କେନ୍ଦ୍ରାପଡ଼ା, ବରିମୁଳ, ଉତ୍ତୁପୁର, ଅଙ୍ଗେଇହିପୁର, ପୁରୁଷୋତ୍ତମପୁର, କବିରପୁର, ବୁଦ୍ଧ-ପାଟ ଓ ଯାକପୁର ଓ ଯାକପୁରରୁ ବାଲେଶ୍ୱର ଜିଲ୍ଲାର ଭଣ୍ଡାରୀ-ପୋଖରୀ, ଚୋଡ଼ଙ୍ଗା ଓ କବିରପୁର ଓ ଭଦ୍ରଖ ଠାରେ ଅବସ୍ଥାନ

କରି ସେକଙ୍କୁ ଉଦ୍‌ବୋଧନ ଦେଇଥିଲେ । ମଇମାସ ୨୧ ଠାରୁ ଜୁନ ୭ ତାରିଖ ପର୍ଯ୍ୟନ୍ତ ଓଡ଼ିଶାରେ ଏହି ପଦଯାତ୍ରା ଗାନ୍ଧୀଜୀ ଅଧିକାରୀ ସମସ୍ୟା ପ୍ରତି ସମଗ୍ର ଦେଶବାସୀ ଆକର୍ଷଣ କରିଥିଲେ । ଏହି ପଦଯାତ୍ରା ବେଳେ ଠକ୍କର ଶ୍ରୀମତୀ ମାରା ବେନ୍, କଣେ କର୍ମୀନୀ ଅଧିବାସୀ ବୁଦ୍ଧେ ଓଡ଼ିଶାର ଗୋପବନ୍ଧୁ ଚୌଧୁରୀ, ରାଜକୃଷ୍ଣ ବୋଷ, ରମାଦେବୀ ଓ ଅନ୍ୟାନ୍ୟ ବହୁ କର୍ମୀ ଏବଂ ସ୍ଥାନୀୟ ଗ୍ରାମ ମାନେ ଯାଇଥିଲେ । ଗାନ୍ଧୀଜୀ ଗ୍ରାମକୁ ଯାଇ ସଦା ପହଞ୍ଚିବା ପରେ ଶ୍ରୀମତୀ ରମାଦେବୀଙ୍କ ନେତୃତ୍ୱରେ କର୍ମୀ ତଥା ଅନ୍ୟ କର୍ମୀମାନେ ଗାଁ ଭିତରକୁ ଯାଇ ହରିଜନ ସଦା କରିବା ସଙ୍ଗେ ସଙ୍ଗେ ସର୍ବସମାନଙ୍କୁ ଅଧିକାରୀ ପୁରୀ ବିଷୟରେ ବୁଝାଇ ଥିଲେ । ଗାନ୍ଧୀଜୀ ତାଙ୍କ ରହଣି ସ୍ଥାନ ଅନୁଷ୍ଠିତ ସଭାରେ ଉଦ୍‌ବୋଧନ ଦେଇ କହିଥିଲେ ଯେ ହିନ୍ଦୁ ଥାଆନ୍ତୁ ଅଧିକାରୀ ସ୍ଥାନ ନାହିଁ । ଧର୍ମ ଶାସ୍ତ୍ରରେ କାହାରିକୁ ହିନ୍ଦୁ ବୋଲି କୁହାଯାଇ ନାହିଁ । ଆମେ ଯଦି ଅଧିକାରୀ ଅଧିକ ପରିହାର ନ କରୁ ଏବଂ ଯେଉଁ ଅପରାଧ କରିଛୁ ସେଥି ପ୍ରାୟଶ୍ଚିତ ନ କରୁ ତା' ହେଲେ ହିନ୍ଦୁଧର୍ମ ଲେପ ପାଇଁ ହିନ୍ଦୁ ଧର୍ମ ବର୍ଜନୀୟ ବିପକ୍ଷ ତେଣୁ ମୁଁ ସ୍ଥିର ହୋଇ ରହି ପାରି ନାହିଁ । ଅଧିକାରୀ ଲେପ ନ ପାଇଲେ ଦେଶର ସମସ୍ୟା ସମା ହୋଇ ପାରିବ ନାହିଁ । ହରିଜନମାନଙ୍କୁ ସର୍ବସମାନ ସମାନ ଅଧିକାର ଦେବାକୁ ହେବ । ଏହି ପଦଯାତ୍ରା ୧୯୩୪ ଏପ୍ରିଲ ମାସ ୧୪ ତାରିଖରେ ବାଲିଯାତ୍ରା ନିକଟ ଏକ ଗ୍ରାମରେ କୁଞ୍ଜ ବିହାରୀ ମନ୍ଦିରକୁ ହରିଜନଙ୍କ ପ୍ରବେଶ ଗାନ୍ଧୀଜୀ ଖୋଲି ଦେଇଥିଲେ ଏବଂ ସର୍ବତ୍ର ହରିଜନ ସେ ପାଇଁ ଦାନ ଗ୍ରହଣ କରିଥିଲେ ।

ତେଲେଙ୍ଗାଠାରେ ଗାନ୍ଧୀ ସେବା ସଦ୍ ଅଧିବେଶନରେ ଗାନ୍ଧୀଜୀଙ୍କ ଯୋଗଦାନ

୧୯୩୮ ମସିହା ମାର୍ଚ୍ଚ ମାସ ୨୫ ତାରିଖରେ ପୁରୀ ଜିଲ୍ଲା ତେଲେଙ୍ଗା ଅନ୍ତର୍ଗତ ବେରବୋଇଠାରେ ଅନୁଷ୍ଠିତ ଗାନ୍ଧୀ ସେବା ସଂଘର ଚତୁର୍ଥ ବୈଠକରେ ଯୋଗ ଦେବା ପାଇଁ ମହାତ୍ମା ଗାନ୍ଧୀ ଓଡ଼ିଶା ଆସିଥିଲେ ଏବଂ ମାର୍ଚ୍ଚ ମାସ ୩୧ ତାରିଖ ପର୍ଯ୍ୟନ୍ତ ଏଠାରେ ରହିଥିଲେ । ଏହା ଗାନ୍ଧୀଜୀଙ୍କର ଷଷ୍ଠ ଓ ଶେଷ ଓଡ଼ିଶା ପରିଦର୍ଶନ ବୋଲି କୁହାଯାଇପାରେ । ଆଉଥରେ ୧୯୪୭ ଜାନୁଆରୀ ୨୯ ତାରିଖରେ ଗାନ୍ଧୀଜୀ କଲିକତାରୁ ମାହାଜ ଯିବା ବାଟରେ ଓଡ଼ିଶା ଦେଇ ଯାଇଥିଲେ । ବେରବୋଇଠାରେ ଗାନ୍ଧୀସେବା ସଂଘ ଅଧିବେଶନ ସହିତ ଯେଉଁ ପ୍ରଦର୍ଶନୀର ଆୟୋଜନ କରାଯାଇଥିଲା ତାହା ଉଦ୍‌ଘାଟନ କରି ଗାନ୍ଧୀଜୀ କହିଥିଲେ ଯେ କର୍ମୀମାନେ ଏଠାରେ କେବଳ ଓଡ଼ିଶାର କଳା ଓ ଶିଳ୍ପ ପ୍ରଦର୍ଶନ କରିଥିବା ଏକ ବିଶେଷତ୍ୱ । ଅନ୍ୟାନ୍ୟ ନିଖିଳ ଭାରତ ପ୍ରଦର୍ଶନୀରେ ଏହା ଦେଖିବାକୁ ମିଳେନାହିଁ । ଏଠାରେ ମହୁମାଛି ପାଳନ, କାଠକାମ, ପିତଳ କାମ, କଂସାକାମ, ମାଟିକାମରେ ଓଡ଼ିଆ କଳା କୌଶଳର ନିପୁଣତା ଦେଖିବାକୁ ମିଳୁଛି । ହାତ ଚିଆରି କାରକ, ଜୋତା ଚିଆରି ଓ ସ୍ୱାବଲମ୍ବୀ ଖଦୀ କେନ୍ଦ୍ରମାନ ସ୍ଥାପନ କରାଯାଇଛି । ଓଡ଼ିଶାର ଯେଉଁସବୁ ପାରଂପରିକ ହସ୍ତ ଶିଳ୍ପ ଏଥି ମଧ୍ୟରେ ପୁନରୁଦ୍ଧାର କରାଯାଇଛି ତାହାହିଁ ଏଠାରେ ପ୍ରଦର୍ଶିତ ହୋଇଥିବା ଏହାର ବିଶେଷତ୍ୱ । ଅଧିମଣିଆ ଅଧ୍ୟାୟ, ଅଧ୍ୟାପ

ଓ ଅନ୍ୟ ବିଶ୍ୱାସ ଯୋଗୁଁ ଓଡ଼ିଶା ଏକ ଦରିଦ୍ର ଅଞ୍ଚଳ ରୂପେ ପରିଚିତ । ଏହି ପ୍ରଦର୍ଶନୀକୁ ମୁଁ ଆଶାକ୍ରିତ ହେଉଛି ଯେ ଓଡ଼ିଶାବାସୀ ଏ ସମସ୍ତ ଦୋଷକୁ ମୁକ୍ତ ହୋଇ ପାରିବେ ଏବଂ ଓଡ଼ିଶା ପୁଣି ଏକ ପୁଷ୍ଟା ଓ ସଂପଦଶାଳୀ ରାଜ୍ୟରେ ପରିଣତ ହେବ । ଉତ୍କଳ ଗୌରବ ମଧୁସୂଦନଙ୍କ ଉକ୍ତିକୁ ଉଦ୍ଧାର କରି ଗାନ୍ଧୀଜୀ କହିଥିଲେ ଯେ ମନୁଷ୍ୟ ଓ ପଶୁ ଭିତରେ ପ୍ରଭେଦ ହେଉ ଯେ ମନୁଷ୍ୟର ହାତ ସହିତ ଆଖୁଠି ରହିଛି । ମନୁଷ୍ୟ ତାର ଆଖୁଠିକୁ

ଦୃଷ୍ଟି ଓ ନିପୁଣତା ସହ ଉପଯୋଗ କରି ପାରିବ । ତେଣୁ କେବଳ କୃଷି କ୍ଷେତ୍ରରେ ନିର୍ଭର ବଲେ ମନୁଷ୍ୟ ଚଳି ପାରିବ ନାହିଁ । କୃଷି ସହିତ ସେ ତାର ଆଖୁଠି ବ୍ୟବହାରକରି ତାର ଆୟ ବୃଦ୍ଧି କରି ପାରିବ । ତେଣୁ ପ୍ରତ୍ୟେକ ବ୍ୟକ୍ତି ଗୋଟିଏ ହସ୍ତ ଶିଳ୍ପ ଦାଛି- ନେଇ ଓଡ଼ିଶାର ଦାରିଦ୍ର୍ୟକୁ ଛେପ କରନ୍ତୁ ।

୧୧୩ ବାପୁଜୀ ନଗର,
ଭୁବନେଶ୍ୱର ।

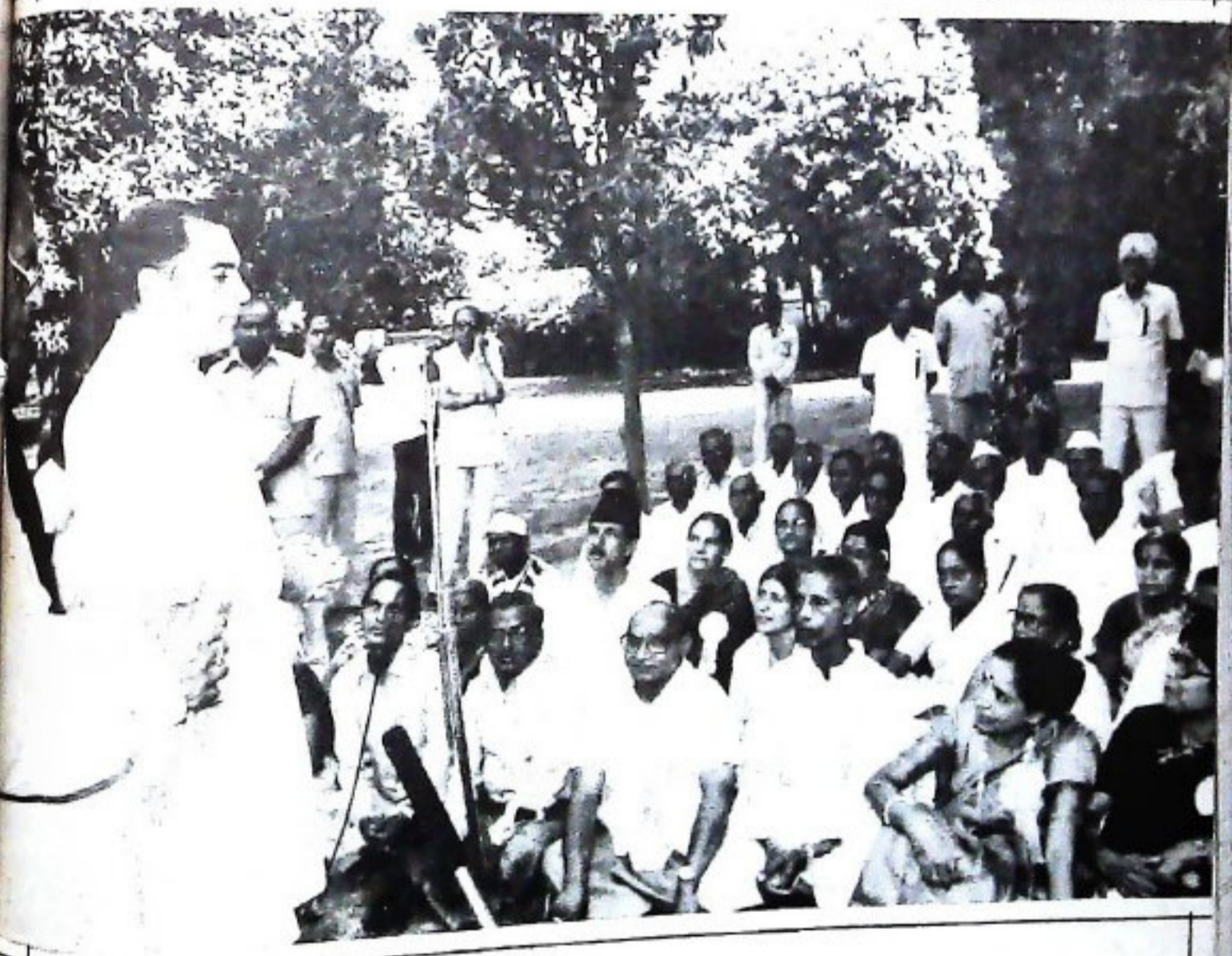

ଜ୍ଞାନୀୟ ପୁସ୍ତକ ପ୍ରାୟ ଶିକ୍ଷକ ମାନଙ୍କୁ
ପ୍ରତ୍ୟେକ ମନ୍ତ୍ରୀଙ୍କ ହୃଦୟୋପମ

ଓଡ଼ିଶା ସରକାରଙ୍କ

ଫଳ ସଂରକ୍ଷଣ ସଂସ୍ଥା

ଆପଣଙ୍କ ସେବାରେ ପ୍ରସ୍ତୁତ କରୁଛନ୍ତି

ସପୁରୀ, କମଳା, ଲେନ୍ଦୁ, ଆମ୍ବ, ପିଜୁଳି, ବଲତବାଇଗଣ,
ଲଙ୍କା ପ୍ରଭୃତି ଫଳ ଓ ପନିପରିବାମାନଙ୍କରୁ

ସୁଖପାନୀୟ ସ୍ୱାସ୍ଥ୍ୟ, ଜେଲି,
ଜାମ୍, ଆଇସ୍, ସସ୍ ଓ
ଆନ୍ତର ଅନେକ ବିସମର
ସୁସ୍ୱାଦୁ ଫଳଜାତ ଦ୍ରବ୍ୟ

ବିଭିନ୍ନ ଅବସ୍ଥାରେ:—

ସାରା ଓଡ଼ିଶାରେ ଏହି
ଫଳଜାତ ଦ୍ରବ୍ୟର ବିକ୍ରୟ
ନିମନ୍ତେ ବିକ୍ରୟ ଆବଶ୍ୟକ ।

ସବିଶେଷ ବିବରଣୀ ନିମନ୍ତେ ଯୋଗାଯୋଗ କରନ୍ତୁ ।

ଉପ ବୃଷ୍ଟି ନିର୍ଦ୍ଦେଶକ

(ଫଳ ସଂରକ୍ଷଣ)

ଓଡ଼ିଶା, ଭୁବନେଶ୍ୱର-୯

(ଡ. ଆର୍. ଟି. ସି. ବସୁଙ୍କାଠ ନିକଟରେ)

ଫୋନ୍—୫୦୭୯୩



ଦୁର୍ଦ୍ଦିନ କର୍ମରେ ଗାଙ୍ଗାଜୀ..





ଦୁର୍ଭିକ୍ଷ ଧାଣି ପାଇଁ ଗୁଣା ସଂସ୍କୃତ ।

ଭବିନୀ ପ୍ରସଙ୍ଗ

